Geographica antiqua

Jacobus Gronovius, Scylax (of Caryanda), Agathemerus, Isaac Vossius, Jacques Le Paulmier, Samuel Tennulius

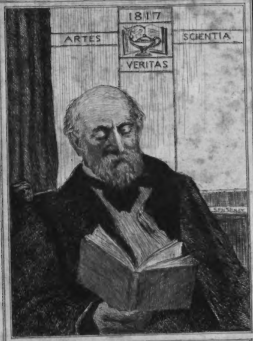

UNIVERSITY OF MICHIGAN
HENRY VIGNAUD
LIBRARY

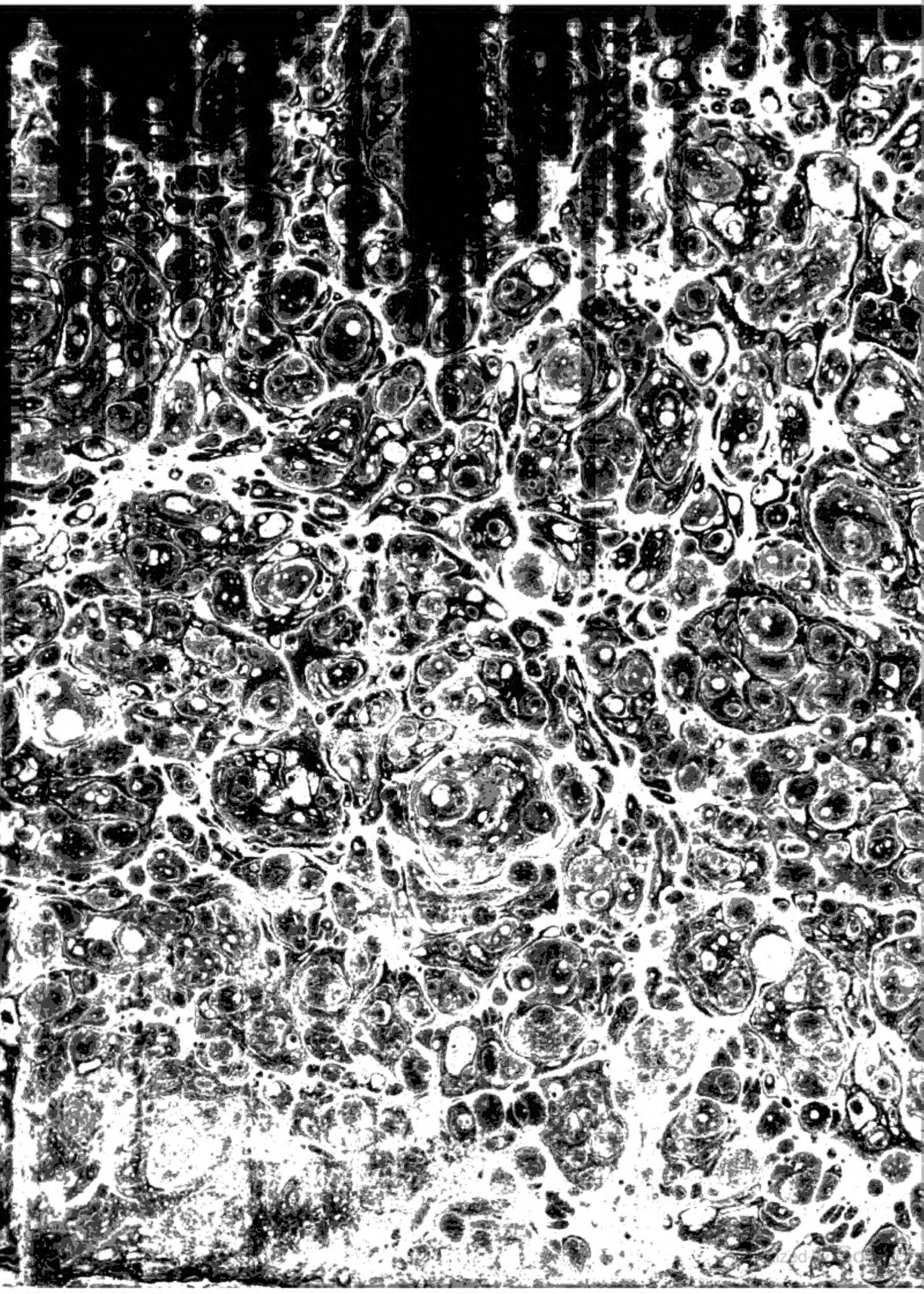

Digitized by Google

G
87
.A1
G88

Digitized by Google

3 PW

Digitized by Google

Digitized by Google

Digitized by Google

3855c

Mr Walckenaer.

Digitized by Google

Digitized by Google

Digitized by Google

Digitized by Google

Jacobus Gronovius

GEOGRAPHICA ANTIQUA,

HOC EST:

SCYLACIS

Periplus maris mediterranei.

ANONYMI

Periplus Mæotidis paludis & Ponti Euxini.

AGATHEMERI

HYPOTYPOSIS GEOGRAPHIÆ

Omnia Græco-Latina.

ANONYMI

Expositio totius Mundi Latina.

CUM NOTIS

ISACI VOSSII, JAC. PALMERII, SAM. TENNULII.

Edente

JACOBO GRONOVIO,

cujus accedunt emendationes.

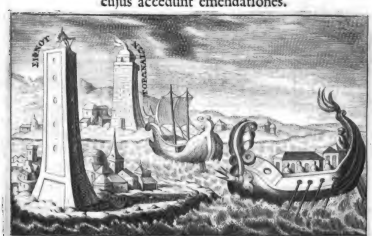

LUGDUNI BATAVORUM

Apud JORDANUM LUCHTMANS, 1697.

Digitized by Google

Digitized by Google

Vignaud
3-31-27

Illuſtri, Ampliſſimo & Eruditiſſimo

VIRO

HENRICO de BLEYSWYCK,

J. V. D. ſummis honoribus apud Delphenſes functo & hinc Delegatis Hagæ Ordinibus adſcripto, Societatis Indicæ Moderatori, ſtudiorum fautori & cognitori peritiſſimo

Jacobus Gronovius S. P. D.

QUum præterito anno LXXIII ſpatium maris inter Barcinonem ac Maſſiliam ſic tranſmitterem, ut ſemper litora in conſpectu haberem, & ſtatis horis ſuccederem terræ, potui & didici concipere felicitatem veteris Græciæ. Illa ubi primum intellexit nobilem

iſtam & liberam mentem non poſſe terminis ullis coerceri, hoc beatitudinis genere ſe ſuccinxerat, ut & in terra ambulare & in mari navigare pro lubitu poſſet. Sed eadem in proximas ſemper oras quoque dimittendis coloniis, & Majoris Græciæ nomine ad alterum latus collocato, & verſus ſeptentrionem Boſporis ita occupatis, ut quicquid ibi agerent ac loquerentur homines, Græcum eſſet, hoc ſibi confecerat, ut extra ſeſe contemplari nitoris ſui elegantiam poſſet. Ad cujus ſpectaculi dulcedinem quis non Athenienſium aliquando evolavit remis veliſque? Sed procedente potentia paulatim ad proſpectum mediterranei maris illecta eadem natio, omnes ſinus ac promontoria ejus inſedit & cinxit: & licet æmulatio inter ejus regiones ac potentiæ certamen incenderet frequentia bella de obtinendo maris imperio, utique tamen conſpiratio omnes una & eadem tenuit, ut ne voluptas publica circumnavigandi ejus turbaretur. Nec id tantum deliciarum causâ, quum & iſta navigiorum geſtatio lenis eſſet, ideoque mallent plurimi navigatione uti, quàm itinere terreſtri. Cupiditas diſcendi & percipiendi *Qualis & hæc docti ſit poſitura Dei*, adegit meliorem hominum partem, ut & ipſi committentes vitam

ſuam

ſuam ligneis muris jucundum hoc inventum ambulandi per aquas experirentur. Sed & poſtquam tentaverant, cupiverunt ad ſuos exponere vel ipſa intervallorum ſpatia vel rerum per eos curſus occurrentium proprietates, ſi quæ erant vel in fluxu maris, vel in natura litoris, vel in elegantia accolarum, prout quique ſtudioſe litora ſua luminibus urbium aut privatorum ædificiorum diſtinguere properabant. Placuit recenſere promontoria trium continentium in id incurrentia, circumflexa hìc molliter, ibi periculoſius immiſſa, vel ſinus modo pronos, modo leni anfractu incurvos. Sed præſertim ut ipſi circumferentes Græciam, ejus ornamenta paulatim ubique figerent, ac ΠΟΛΕΙΣ ΕΛΛΗΝΙΔΑΣ non in Europa tantum, ſed Aſia quoque & Africa audirent. Quid multa? imo ut geographiam potiſſimum diſcerent ex mari, tanquam proverbiali & veridica locutione jactantes τὴν θάλασσαν γεωγραφεῖν τὰ πλοῖα.

Hinc tot libellos ſingulari periplon appellatione inſignes quondam inter curioſa ſtudiorum inſtrumenta expoſuit ſupellex Græca, quorum nihil ad nos niſi ſola ipſa vox & auctorum nomina & tenuia fragmenta pervenit. Menippos velis an Leones vel Apollonidas vel Nymphodoros & multos alios numerare. Neque enim vel unus vel pauci fuerunt,

quum & ipſum tempus varia proderet, nec attentio univerſorum ad eandem rem ſe adverteret. Verum evanuerunt omnes, & non quaſi in Seriphias exilii anguſtias & preſſum turba æſtuarium miſſi latitarent, ſed ſcopulo impacti ſubmerſique fuiſſent, ita obſcurum illum æternæ perniciei fundum petiverunt. Quæ ſpeciminis inſtar nos ſolantur, exiguæ ſunt partes, in quas inſpexit quondam Arrianus, eæque vel in extremis ad boream receſſibus vel prorſus extra mediterraneum mare. Hujus circuitus quum in terris fuerit velut via quædam lactea, & innumeris immenſiſque olim effulſerit ſideribus, id vero eſt, quod ego jucundiſſime circare, & ſimul peragrare, ſoleo. Ad quam rem quum nullus adſpiret mihi adeo amœnam auram, nullus inter rupes & promontoria & vada tam molliter me deducat quam Scylax, potes opinor colligere, Vir Ampliſſime, illum in deliciis mihi præcipue fuiſſe. Illo gubernatore lætus aliquoties conſcendi, & quamvis non ἑβδομήκοντα πλόας ὑπὲρ τὴν Μαλέαν, ut ille Flavius Zeuxis, fecerim, at certe & Cyaneas & Syrtes & Chelidoniarum ſtrepitus aliquoties cum timore licet acceſſi. Cujus navigationis meæ quum exſtare documentum optarem, divinitus accidit, ut & raritas exemplarium, & typographi deſiderium, & poſtremi editoris

ris vana tandem poſt longiſſimam dilationem fruſtratio, etiam ratio loci mei huc rem compulerint, ut conſieret. Sic noſti ſæpe evenire, ut ipſum Tempus agat rem.

Verum ut decentius in hoc negotio verſarer, in circumſpiciendo ſollicitus fui, cui & rerum ipſarum & hujus temporis & hominum, ad quos pertinebat ea cauſa, perito tanquam venerando cenſori rationem iſtius vitæ meæ, quam occupavit hæc cura, redderem. Tu autem, Vir Summe & Eruditiſſime, primus & ultimus, hoc eſt unicus, mihi ſemper obveniſti, cui ſe cogitatio & propenſio mea agglutinaret. Nam quum honores in patria geſti jam per ſæcula ſicut titulorum multitudinem nomini ſtemmatique tuo ſuppeditantes perinde ut ab eodem exornati, te quoque conſpicuum & reverendum ex alto præbeant; tum Muſarum contubernio, quod perpetuo dilexiſti, in oculos & linguam eorum omnium, qui eaſdem amant, delatus ſingulari quodam ſplendore emines; & dum in ſermones de ſtudiis venire non detrectas, calidos & acres ingentis cujuſdam ſublimitatis & notitiæ radios in colloquentium pectora inſerens, dimittis eos quadam ſuperfundente ſe vel lætitia vel admiratione defixos. In quibus quum & ipſe cenſear, & multos, quos familiariſ-

ſimos

ſimos habeo, numerare poſſim; accedit ea ratio, quod unus ſuperſtes (& utinam diu!) maneas, qui vel noviſſima editione occupatum Voſſium, vel deinceps & noveris, & ex animo quod res eſt pronuntiare queas. Quod unum precor, ut abs te liceat mihi contendere.

In eo namque difficilis mihi hæc cauſa eſt, quod quum anno XXXIX hic Scylax ederetur, quò honori Salmaſiano lenocinium fieret, & Scylacis hæc opera ad ætatem ſatis decoram eveheretur, poſtea anno LVIII editæ ſint notæ ad Melam, quæ per omnium novem Muſarum horrores memoriam Salmaſianam cum multiplici doctrinæ offenſa damnarent, & præſertim cum objurgatione Græcorum poſteriorum hunc periplum cujuſvis potius eſſe perſuadere velint quam Scylacis. Quorum prius unaquæque pagina effectu probare conatur, nec ad nos pertinet: poſterius in promiſſione ſecundarum curarum hæſit huc uſque, ut multa alia, quibus æquales ſuos eximie deluſit. Hinc quò non depreſſum fuiſſet hoc opus, ſi intra quadraginta annos, quibus deinde ſupervixit, ſecundas ejus curas nanciſci potuiſſet? Certe hæc diu oportuit cocta fuiſſe in Voſſiana domo, adeo ut etiam perſuaſerit patri, qui in Hiſtoricis propterea Græcis huc veni-

re

re ſuſtinuit, ut, opinor, ex ingeſtu filii ſcriberet aliquem ante ſæcula non ita multa feciſſe hoc compendium, quod ipſe perinde ac filius Iſaacus tantundem intelligerent, fortaſſe temporibus demum Cæſaris Conſtantini Porphyrogennetæ, quo regia auctoritate ex præſtantiſſimis ſcriptoribus laudabilia excerpi ſolent. Quæ omnia & ſingula ego conſiderans, pravas de Græcis ſuſpiciones facile illius viri conſuetudini donare potui, & ad varia attendens multis partibus malui gratulari invento & edito per Davidem Hœſchelium Scylaci, quam temere inſultare illis, quos non noveram peccaviſſe. Jamprimum quum nudam in eo ac deſertam contemplarer Hiſpaniam, Carthaginienſium imperia nulla ibi agnita, ſolummodo in quibuſdam litoris partibus nonnulla eorum emporia, nequivi imaginari id adeo ſimpliciter narratum celare fraudem, ſi nihil aliud, quia res tanti non erat; atque unde colligere malui ætatem hujus ſcripti excedere ultra Carthaginienſium in Hiſpaniam expeditiones, ac præſertim Barcæ Hamilcaris tempora, quæ conſtat poſt bellum Punicum primum fuiſſe. Rurſus quod Brundiſini oppidi gloriam ex continuo trajectu in Epirum ne tangat quidem, nullam in eo calliditatem ſupponere potui, atque adeo collegi ante Roma-

 norum

norum potentiam ad eos tractus extenſam conſcriptum. Porro quod Lyſimachia nulla illi nota, etiam Antiochia Syriæ, etiam Theſſalonica, contra Olynthus nondum everſa, etiam Thebæ adhuc τεῖχος tantum; nullam potui in eis odorari aſtutiam, & hinc non modo ante vel ſucceſſores, vel Alexandrum ipſum, ſed etiam ante Philippum (præſertim ne Pella quidem glorioſe nominata) etiam ante Epaminondam florentem & Thebas erigentem ſuſpicari ſcripta. Quid quum nondum ex Adria circa Padum ejectos ſcribat Tyrrhenos, unde poſtremos ab Senonibus expulſos teſtatur Polybius: an id fraudulente etiam ab Græculi poſterioris ingenio interpretabimur? Hinc creſcente vigenteque Lacedæmoniorum poteſtate evincitur hic libellus compoſitus ab Scylace ſeu vero, ſeu aſſumpto illuſtri nomine, ut non in omnibus ei convenire cum fragmentis, quæ ex veteri Scylace citantur, vix ſit cauſa, quam mirari admodum ſit neceſſe; & utique initium Troadis poſt Abydum ſtatuitur in hoc ſcripto, prout ex Scylace Caryandenſi notavit Strabo. Invitus enim adſpexi Voſſium patrem ſcribentem [cumque eidem Straboni lib. XIII Scylax dicitur initium capere Troados ab Abydo. In quo abitur ab Scylace, quem habemus. Nam hic incipit eam a

Dar-

Dardano] ubi ſe miris modis innectit. Quid enim clarius dici poteſt, quam habet noſter Scylax? Præmittit ille Ἀβυδος, καὶ τὸ στόμα τῆς Σηστὸν τὸ Προποντίδος τοῦτο ἐστι: hinc pergit ἐντεῦθεν ἡ Τρωὰς ἄρχεται. An ἐντεῦθεν non eſt ἀπὸ τῆς Ἀβύδου καὶ τοῦ στόματος? an quia Dardanum primam Troadis vocat, ideo ab ea illam incipit? Decidant loquutionem priſcam ſcholia Apollonii Rhod. lib. 1, 1115. ἡ δὲ Τρωὰς ἀπὸ Μυσίας ἀρχομένη τῆς μεγάλης. Itaque incipit regio non ab loco, quem primum ſuum numerat, ſed quem extremum & maxime vicinum agnoſcit in alieno, ut facit noſter quoque Scylax. Utique Cius fluvius etiam in eodem agnoſcitur, prout Iſ. Voſſius ad hanc rem produxit Scholiaſten Apollonii Rhodii ad librum primum, inter teſtimonia, & rurſus in notis. Sane etiam ab iſta novitate tuentur eum Ἐκεχειρίτας ad Pontum Euxinum, indubitata vetuſtatis nota; de quo genere eſt, quod Chalcedona nominat, non Byzantium. Hunc igitur ſcriptorem ab doctiſſimo Hœſchelio editum quum ſtudioſiſſime & legiſſet maximus Salmaſius & in ſcriptis adſidue produceret ad aliquid in eo docendum ac molliendum, & hinc ſine dubio in familiari ſermone frequentiſſime oſtentaviſſet alacri juveni, Voſſius aggreſſus eſt ita, ut judicaret fœdam paginam eſſe, quæ non illo laudatiſſimo

homine effulgeret. Unde quum multa feliciter ageret, non potuit tamen tanta esse fausti tas, ut aut omnibus occurreret, aut in omnibus, quæ tangeret, bene provenirent cogitata. Hinc certatim illius libri usu succinxerunt operas suas tum quicunque χαριέντες, tum præsertim Cluverius passim quoque adductus ab Vossio, tum postea Holstenius, Bochartus, Palmerius Grentemesnilius. In quibus hic adeo amavit Scylacem, ut quæ in illo notaverat, non judicaverit satis esse, si semel in Exercitationibus legerentur. Repetivit igitur quæ potuit in volumine de Græcia Antiqua; imo & juvit eum corrigere, quæ jam correxerat Vossius non modo filius, sed & quod in Suida observaverat pater Gerardus in Historicis Græcis, debuit quoque conspici pag. 11. Ita scilicet oportebat fieri. Bochartus religiose observat, ne quem locum advocandi Scylacis prætermittat, & ubi res flagitat, manum quoque instaurantem admovere non cunctatur. Holstenium quantopere oblectaverit, nuper contigit videre, quum postuma ejus hîc vel Romæ ederentur; qui vel solâ Cestride regione in Illyriis restitutâ æquiparat omnium ingenia.

Post hos & tales viros an accedere debuerim, tuum, Vir Amplissime, judicium facio. Equidem dede-

dederam in Stephano & Pomponio ſpecimina, & tum Japida Megaridis Atticæque terminum repoſueram, tum in Adrumeto & ſinu Cercinite patebant curæ meæ pignora. Alia non minoris momenti putabam penes me habere, quæ diutius premere non patiebantur illa tria, quæ enumeravi ſupra. In qua parte ſi cenſendi locus mihi quoque relinquatur, aut potius apud te profitendi, quam non temere ad hanc editionem proceſſerim, vel ſi nihil præter unum iſtud ἀκρωτηρεῖν in pagina XL. proferri à me potuiſſet, certe ſic adiutus Scylax denuo ſe oſtendi cupiviſſet in loco, ubi tantopere laborabat, & in integrando fatiſcunt duo heroes, ignotaque eſt Græcia, & truncatur vocabulo, quo antiquitus & forſan frequenter uſa fuit. Id abhinc exſtabit. Ne dicam hoc verbum eſſe, quod valido quaſi tormento profligat illas ſuſpiciones de propinqua nobis ætate hujus ipſius Scylacis; ad quam cauſam non levius molimentum præbet Dicæarchus, qui conſpectas ſane & notabiles partes excerpſit ex hoc ipſo Scylace; cui ſpero hac vice à me ſatisfactum eſſe.

Ne Voſſiani laboris primitias ullo genere delibarem, Periplum Ponti Euxini & Mæotidis paludis, nomine ſcriptoris & capite ſpoliatum, Scylaci adglutinatum reliqui. Hæc una, opinor, ſatis juſta

cauſa erat procedendi per eadem veſtigia. Sed tanto libentius ita feci, quia non dubito hoc ſcriptum fuiſſe, quod cogitationem primam de edendo Scylace ſubjecerit & impulerit. Nam eo ipſo anno, quo typi ſignificant prodiiſſe volumen, cui præfuit Voſſius, nempe XXXIX; id ab ſe deſcriptum ille ipſe Voſſius in adverſariis chirographo ſuo adnotavit, ut pariter illud acceperit ab Salmaſio, pariter fervor publicandi inceſſerit. Hic enim ille fons eſt, ex quo manavit iſta *Marciana Trajani uxor* pag. 160. iſta mentio *ſinus Carcinitidis* pag. 149. iſtud τῆς Βοσπόρου pag. 157 bis poſitum, quaſi quod Grammatici obſervant de vocibus τάρταρος & ἰθμός, & quidem ex Pindaro, dilatare vellet ad hanc quoque vocem: aliaque, quæ præterire malui, quam notulis figere, quarum copiam ſane non amo. Utinam ille potuiſſet quædam non ſcribere! Nihilominus ut id ſcriptum in hoc acervo legi vellem, neceſſitatem quoque attulerunt ſingularem ipſi hi dies. Nam quum in eo non tantum appareat facile cuicunque legenti latitare verſiculos & levi muſa elaboratam quandam verborum ſeriem; ſed ipſe literarum Rex Scaliger in epiſtola id ſignificaverit; non defuit Voſſius huic ejus magni viri indicio, quin ex verſiculis digeſtis & demonſtratis faceret notas, atque gradus pedeſ-

que

que plurimorum produceret oſtentaretque. Immo hinc progrediens etiam ex Scymno Chio petitos eſſe monuit. Unde quæ abſurditas illa fuit nuperorum Romanorum, ſive Stephanum Gradium reſpicias, ſive Carolum Moronum, ut ante annos XII in hac urbe voluerint edi fragmenta Scymni Chii ſub ea venditatione, quaſi quæ eſſent *hactenus non edita?* quum ante annos triginta in vicinâ Amſtelodamo eadem evulgata eſſent in volumine, quod ab quolibet ſtudentium quotidie terebatur, certe teri ſupponebatur. Nec modò voluerint edi; ſed quod monſtro ſimile eſt, etiam edita ſint, nec puduerit jactitari eadem hoc titulo ipſo. Hæc tum vidi, ut fatear verum, cum magno meo riſu, qui non fui adhibitus ad illam rem, a qua maxime abhorreo, qui ita ſæculo & ſtultitiæ publicæ imponere non didici. Certe enim omnia, quæ illic proferuntur tribus magnis paginis 374, 376, 378. in hoc libello quiſquis contulerit, inveniet: adeo ut ferme credat ea concinnaviſſe Holſtenium ex hoc ipſo ſcripto. Id enim quum in Palatina bibliotheca verſaverit Salmaſius, ita volentibus fatis tranſgreſſum eſſe novimus in Vaticanam, cui ille præfuit. Certe & idem hiatus, qui ab Voſſio deprehenditur pag. 134 poſt vocem ἐπέχοντα, eſt etiam in Holſtenianis Scymni Chii. Hoc tantum intereſt,

quod

quod Holſtenius acutior Voſſio potuerit verſus plures annumerare. Et ſic tamen reſtare deprehendas, quos neuter animadvertit. Interim omnia adminiſtrantur ad hunc modum, ut ſatis lepidam varietatem in plurimis cognoſcat, quiſquis ſingula inſpexerit. In quo illud contigit ſane ridiculum, quod & Voſſius pag. 137 agnoſcat τ'ϐλαν incolentes Scythas, nec minus eandem loci appellationem evulget Holſtenius pag. 379; uterque etiam in Latinis fideliter exprimentes. Sic quum agatur, editur tamen in Holſtenianis Caſtigationibus Stephani pag. 335. [τϐλα *legitur corrupte in deſcriptione Ponti Anonymi manuſcripta*] Utique nequibat ignorare Holſtenius, hanc Anonymi deſcriptionem ab Voſſio eſſe editam, nec debuit Anonymi vocare ea verba, quæ ipſe viderat eſſe Scymni Chii. Iſta autem hujus Scymni fragmenta ſic conglutinata quando contigerit Salmaſio nanciſci & foliis illis potiri, audire placet ex epiſtola Iſ. Caſauboni CCCCCXVIII, qua ad Salmaſium ſcripta libet exornare hanc præfationis partem.

ACcepi nudius quartus, quas anni novi Kalendis ad me dederas. Accidit mihi eas legenti, quod nunquam non quoties aliquid a te accipio literarum: ut a tuarum lectione doctior ſemper diſcedam. Nam de Peri-

plo

plo Mæotidis quam mihi gratum illud acroama fuiſſe cenſes? quum præſertim auctoris nomen ſimile quid polliceatur iis Periplis, qui jam ſunt editi. Itaque te hortor atque adeo obteſtor, ut opus integrum tibi deſcribas, & tantum theſaurum tibi perire ne ſinas. Ubi ad nos redieris, ſperamus ejus inſpiciendi libri fore aliquando nobis copiam. Neque enim te fugit eo genere argumenti ſemper nos eſſe delectatos. Poteras cum Stephano tuo eum ſimul edere, niſi te graviora, ut video, tenerent occupatum. De epigrammatis mira ſunt quæ narras. etſi equidem non dubito ita eſſe, uti ſcribis. Opto tibi ſic læta omnia, ut brevi omnia, quæ meditaris, perficere ex animi ſententiaqueas. Ego certorum hominum ἀβελτηρίᾳ *multis repente calamitatibus obrutus animum penè deſpondi* τῆς καλῆς Μούσης ἀποταξάμενος. *Deus, ſpero, mihi meisque aderit, quos multiplex fraus & iniquitas nonnullorum proxime inopiam redegit. Vale optime & eruditiſſime Salmaſi. Lut. Pariſ.* IV. *Eid. Feb.* CIↃ IↃC VIII.

Poſt hos Agathemero ut ſæpe vacaverim, ſollicitavit ejus laborioſa affatim pro iſtorum temporum captu diſciplina initiandi primas geographi operas; ne dicam interim prodi quoque talia, quæ vix apud alios invenias, certe fruſtra quæras. Ea igitur ratio me inſtigavit, ut tertium in hoc corpuſculo darem ei locum, ſimul & rarus conſpe-

ctus in officinis librariis, quum tamen ejus quoque notitia non ſit ſine aliqua commoditate. Unde præſtiti penſum familiæ debitum, quum avunculus meus feliciter ſatis illum producendo in publicum ſervaviſſet; ſane ad hanc cauſam, ut frequens ubique exſtaret. Quin etiam ſatis ſuperque videbatur peccatum, quod per triginta annos ex hoc auctore oſtentaretur vel τοριαῖον & ex indice *Toriaſum promontorium*, vel planta pulli equini in Sardiniæ ſimilitudinem ficta: & ſimilia, quæ ſpuria & incognita ut denique verum & genuinum exciperet, maturum tempus licite opinabar veniſſe. Etiam data erat occaſio inſpiciendæ partis ex alio veteri codice deſcriptæ, unde vel acceſſione vocum vel immutatione licebat nonnihil præſidii afferre. Plurima tamen attingere nolui, quum à multitudine notarum abhorrerem & pro jure hereditario ſatius ducerem, ſi ipſam interpretationem, quæ ſane poterat eſſe concinnior, ex decoro adjuvarem & inſtaurarem, prout quoque conatus fui.

Ut priora ſtare poſſe opinor judicio tuo, cujus ſubtilitati ad laudem genitus es; ita pergo ſignificare denique me putaviſſe illis acceſſionem commodam futuram eſſe in Expoſitione, ut appellatur, totius mundi & gentium, idque Te, Vir doctiſſime & harum rerum exſequentiſſime,

pro-

probaturum ſpero. Anteceſſerat videlicet non invenuſtum Salmaſianæ induſtriæ & fortunæ ſpecimen. Ut alterum hoc ſequeretur, ſororia prorſus neceſſitudo, quam & materia & ſervator inducebant, flagitabat. Prius erat Græcum, hoc Latinum; utque illud Voſſio conceſſit publicandum, ita hoc poſterius ſubminiſtratum ab Jureto multorum talium poſſeſſore & doctiſſimo viro, ipſe commiſit Jacobo Gothofredo. Hic autem ſingulari laboris genere frui optans, non modo notis adjuvare intelligentiam ejus ſcripti voluit; ſed quum jure ſibi imaginaretur eſſe Græci opuſculi interpretationem, ex ſe revocare tentavit Græca, eaque denuo in Latinum transfudit. Quo utroque delectari voluiſſe eum non vitupero; ſed publice inde venire aliquod emolumentum non video. Nam neque hic libellus legi debet Latinæ linguæ gratiâ, & ſententia ejus tamen ſic aperta eſt, ut per illas tranſlationes plane non fiat clarior. Interim hæc ratio agendi iſtam invexit moleſtiam, quod nonnullos in his quoque terris deceperit, qui Græca illa pro antiquis adſpicientes, illepide & ridicule citarent inde partes ad linguæ illius doctrinam probandam, quorum infelicitati parco. Propterea hanc ſarcinam ut nimis tædioſam & periculo mixtam & plane non utilem gravans

hinc abegi, ipſum ſolum vetus exemplar edere dignatus, quia & dignum eſt, ut noſtris cognoſcatur, & continet nonnulla, unde egregie illuſtrari antiqua poſſint, quod dies docebit. Etiam Geographus Ravennas nuper à me his terris crebrior immiſſus hanc laciniam trahere videbatur. Sed & ita egi tanto juſtius, quod multa in eo occurrant longe aliter tractanda, quam fecit Gothofredus. Ad quam rem exemplo poſſunt eſſe verba pag. 258. *Habes ergo omnem Ægypti regionem coronatam fluvius, qui ſic vocatur Nilus.* Nihil facilius occurrere legenti poteſt, quam ut corrigat *fluvio*, ut facit quoque Gothofredus, etiam in Græcis dicens πᾶσαν Αιγύπτου χώραν, ἐστεφανωμένην ποταμῷ, quum tamen ſatis ex vetere ſcriptura pateat auctorem ſcripſiſſe: *Habes ergo omnem Ægypti regionem. Coronat eam fluvius.* Sic monſtrum eſt pag. 261. *In contemptu ſemen ſolus populus Alexandriæ*, quod non minus monſtroſe vertit ἐν ὑπεροψίᾳ σπορᾷ μόνῳ, vel μόνον, ὁ λαὸς τ᾽ Αλεξανδρείας. At voluit auctor *In contemtus enim ſolus pop. Al.* Satis conſtat nullum populum ſic ferocem & loquacem fuiſſe. Vel *in contemtus eminet*, ut alibi *Cæſarea in multa eminens.* Sed tetrius monſtrum hæret 265. *Dirracium enim propter habitantium malitiam adō (magis vero ut dicunt) deſcendit & non apparuit.* Ita quum legat vetus ſcriptura, paren-

rentheſi tamen per editorem interpoſita, Gothofredus illud *magis vero* in margine intelligit *vero propius*. Hinc Græce exprimit τὸ Διῤῥάχιον (Græci non niſi Δυῤῥάχιον agnoſcunt) γὰρ διὰ τὴν τῶν οἰκούντων πονηρίαν ἀφ' ἑαυτοῦ θεὸς (μᾶλλον δὲ ἀληθῶς ὡς λέγουσι) διήχησεν, καὶ οὐκ ὤφθη. Quis audivit illam parentheſin iſtud ſignificare? & cur in Latinis eam ita mutavit *id enim vero ſimilius dicitur*? Certe ſi credit ita Græce ſcriptum fuiſſe, non debuit ita in Latinum trajicere: neque enim hæc ſibi reſpondent. Præterea ſi id vero ſimilius, quæ alia tum fuit narratio minus ſimilis vero? Itaque patet imperfecta agendi ratio, ut veriſſime reſtituat ſententiam Pater, *Dirracium enim propter habitantium malitiam à Deo maris verſa, ut dicunt, deſcendit & non apparuit*, hoc eſt Græce, ἠφάνισαι. Gentiles illos tunc etiamnum fuiſſe innuit, & Neptunum ἐννοσίγαιον inſcripſiſſe iſti cladi. Tale, quod pag. 256 de Niſibi & Edeſſa ſcribit *quæ in omnibus viros habent optimos, & in negotio valde acutos & bene nantes præcipue*. Non aliter ac ſi ita interpretatus fuiſſet nummos illarum urbium, in quibus ſæpe excuduntur Genii illarum, ad quorum pedes apponuntur fluvii præterlabentes in figura hominis natantis, ut paſſim videre eſt. At Gothofredus intelligit *navigantes*, quaſi utique Meſopotameni ad Perſas & Indos navigaverint commercandis eorum mercibus: unde interpreta-

tur & πλέοντας. Et tamen de eorum navigationibus nihil oſtendit. At vera reſtitutio flagitabat & *venerantes præcipue*. Fuerunt enim ſuperſtitioſi ; & id ſolet annotare, ut in Ægypto *viros ſimiliter nobiles, Deos colentes eminenter* : ut in Libya habet *pios & prudentes*.

Et iſta eſt conditio ac ratio harum veteris Geographiæ memoriarum ; quam lætor, quum coram te, Vir Conſultiſſime, ita ſimpliciter edidi, ſimul etiam licuiſſe junctim admiſcere, qua tractatione & cura hanc literaturæ noſtræ partem exercuerim. Quæ qualiſcunque eſt, certe ejus quidem me nullo modo poteſt pœnitere. Nam vel tot præſtantium hominum veſtigia relegi, unde ſemper dulcis quædam admonitio incedentem reficit ac delectat ; vel quia mihi conſcius ſum temporis ac laboris bene & hilariter impenſi. Quod ſi tamen vel utrumque hoc vel alterutrum abeſſet ; nihilominus placerem mihi vel iſtorum libellorum cauſa, quos amo, & per quos ad inquirenda alia ſæpe inſtructus ac formatus ſum. Verum gratiſſima erit hæc recordatio, & frequenter ad eadem attentius reviſenda incendar, ſi in his potuerit aliquid eſſe, quod tuo judicio ſe commendare poſſit. Ego quidem teſtor ita me ſcripſiſſe, quaſi tibi ſcriberem, Viro in primis Batavici nominis, & in penſitandis bene ſcriptis intel-

telligenti & uni ex reliquiis aurei ſæculi reſiduo: unde & cavi, ne quid mihi excideret ab illa utiliore ac delectabili doctrina alienum locoque meo indignum; & ſuperjacere fortunam præcedentium atque ornamenta diſciplinæ noſtræ ampliare tum ſperavi, tum conatus fui. Sed noſti non ſemper adeſſe nobis Herculea tela. Quare ſi antiquitatem ſatis profunde inveſtigare nequivi; at ſatis juvabit me, ſi per hæc agnoſcar inveſtigaviſſe viam reverentiæ erga te meæ declarandæ & confirmandæ. Vale, Ampliſſime & Graviſſime Vir, diuque & ſtudiis & patriæ & nomini tuo publice privatimque felix vive. Lugduni a. d. XVII Calend. Februar. cIↃ IↃc xcvii.

TESTIMONIA VETERUM DE SCYLACE.

Herodotus Melpomene.

Τῆς δὴ Ἀσίης τὰ πολλὰ ὑπὸ Δαρείου ἐξηυρέθη. ὃς βουλόμενος Ἰνδὸν ποταμὸν, ὃς κροκοδείλους δεύτερος οὗτος ποταμῶν πάντων παρέχεται, τοῦτον τὸν ποταμὸν εἰδέναι, τῇ ἐς θάλασσαν ἐκδιδοῖ, πέμπει πλοίοισι ἄλλους τε τοῖσι ἐπίσταντο τὰ ἀληθέα λέγειν, καὶ δὴ καὶ Σκύλακα ἄνδρα Καρυανδέα. Οἱ δὲ ὁρμηθέντες ἐκ Κασπατύρου τε πόλιος καὶ τῆς Πακτυϊκῆς γῆς, ἔπλεον κατὰ ποταμὸν πρὸς ἠῶ τε καὶ ἡλίου ἀνατολὰς ἐς θάλασσαν. Διὰ θαλάσσης δὲ πρὸς ἑσπέρην πλέοντες, τριηκοστῷ μηνὶ ἀπικνέονται ἐς τοῦτον τὸν χῶρον, ὅθεν ὁ Αἰγυπτίων βασιλεὺς τοὺς Φοίνικας, τοὺς πρότερον εἶπα, ἀπέστειλε περιπλώειν Λιβύην.

Aristoteles Polit. VII. cap. XIV.

Ἐπεὶ δὲ τοῦτ' οὐ ῥᾴδιον λαβεῖν, οὐδέ ἐστιν, ὥσπερ ἐν Ἰνδοῖς φησι Σκύλαξ, εἶναι τοὺς βασιλέας τοσοῦτον διαφέροντας τῶν ἀρχομένων, φανερὸν ὅτι διὰ πολλὰς ἀναγκαῖον πάντας ὁμοίως κοινωνεῖν τοῦ μέρους ἄρχειν καὶ ἄρχεσθαι.

Strabo lib. XIII.

Σκύλαξ δὲ ὁ Καρυανδεὺς ἀπὸ Ἀβύδου ἄρχεται τὸν Τρωάδα.

Idem

Idem lib. XIV.

Εἶθ' ὕβης ἡ Μιλήτου λιμένα ἔχουσα, καὶ μετ' αὐτὴν Βαργυλία καὶ αὐτὴ πόλις. Ἐν ᾗ τῷ μεταξὺ Καρυάνδα λίμνη καὶ νῆσος ὁμώνυμος αὐτῇ, ἣν φασιν Καρυανδεῖς. Ἐντεῦθεν δ' ἐστὶν ἣν Σκύλαξ ὁ παλαιὸς συγγραφεύς.

Harpocration.

Ὑπὸ γῆς οἰκοῦντες, λέγει ἀν τοὺς ὑπὸ Σκύλακος ἐν τῷ περίπλῳ λεγομένους Τρωγλοδύτας, καὶ τοὺς ὑπὸ Ἡσίοδον, ἐν τρίτῳ καταλόγου Κατουδαίους ὀνομαζομένους. Ἀντιφῶν ἐν τῷ περὶ ὁμονοίας.

Marcianus Heracleota in Epitome Artemidori, & Menippi.

Οἱ μὲν μερῶν τινῶν, οἱ δὲ τὸ ἐντὸς πάσης θαλάσσης, οἱ δὲ τὸ ἐκτὸς περίπλουν ἀναγεγράφασιν. Οὐ μόνον, ἀλλὰ καὶ Σκύλαξ ὁ Καρυανδεύς, καὶ Βοηθαῖος. Οὗτοι δὲ ἑκάτεροι διὰ τὴν ἡμερονυκτίων, οὐ διὰ τὴν σταδίων τὰ διαστήματα τὴς θαλάσσης ἐδήλωσαν. Sic puto legendum.

Philostratus in vita Apollonii Tyanei lib. III. cap. XIV.

Σκιάποδας δὲ ἀνθρώπους, ἢ Μακροκεφάλους, ἢ ὁπόσοι Σκύλακος συγγραφαὶ περὶ τούτων ἄδουσιν, οὔτε ἄλλοσέ που εἰσβάλειν τὴς γῆς, οὔτε μὴν ἐν Ἰνδοῖς.

In voce Καρύανδα apud Stephanum.

Καρύανδα πόλις καὶ λίμνη ὁμώνυμος, πλησίον Μιλήτου, καὶ Κὼς Ἑκαταῖος Καρύανδαν αὐτὴν φησι. Τὸ ἐθνικὸν Καρυανδεὺς ὡς Ἀλαβανδεύς. Ἐντεῦθεν ἐστὶν Σκύλαξ ὁ παλαιὸς λογογράφος.

Scholiastes ad I. lib. Apollonii Argonauticon.

Κίος πόλις Μυσίας, ἀπὸ Κίου τοῦ ἀφηγησαμένου τὴν Μιλησίων ἀποικίαν, ὡς ἱστορεῖ Ἀριστοτέλης ἐν Κιανῶν πολιτείᾳ. Κατῴκησαν δὲ αὐτὴν πρῶτον Μυσοὶ, ἔπειτα Κᾶρες, τρίτον Μιλήσιοι· καὶ ποταμός ἐστιν οὕτως ὀνομαζόμενος τὴν Μυσίαν περιῤῥέων, οὗ μνημονεύει Σκύλαξ ὁ Καρυανδεύς. περιῤῥεῖ δὲ καὶ τὴν πόλιν ὁ ποταμὸς οὗτος.

Idem ad lib. IV. Apollonii.

Τοὺς Νεσταίους Σκύλαξ φησὶν ἔθνος Ἰλλυρικόν. Ἀπὸ τούτων περίπλους ἐστὶν εἰς τὸν κόλπον Μάνιον. Sic legendum.

)( )( )( )(Con-

Conſtantinus Porphyrogenneta in Themate Armeniaco.

Οὔτε γὰρ Στράβων ὁ Γεωγράφος τοιαύτης ὀνομασίας ἐμνήσθη, καίτοι Καππαδόκης ὢν τὸ γένος, ἐξ Ἀμασείας τῆς πόλεως, οὔτε Μένιππος, ὁ τοὺς σκεδασμοὺς τῆς ὅλης οἰκουμένης ἀπογεγραψάμενος, οὔτε μὴν Σκύλαξ ὁ Καρυανδιὼς, ἤτε ἄλλος τις τῶν ἱστορίας γεγραφότων.

Joannes Tzetzes Chiliade VII.

Καρυανδεὺς Σκύλακος ὑπάρχει τι βιβλίον
Περὶ τῆς Ἰνδικῆς γράφον ἀνθρώπους πυγμαίους,
Οὕστινας φασὶ Σκιάποδας, καίγε τοὺς Ὠτολίκους,
Ὧν οἱ Σκιάποδες σκιατεῖς ἔχουσιν ἄγαν πόδας,
Καιρῷ τῆς μεσημβρίας ὃν ὡς γῆν καταπίπτειν,
Τοὺς πόδας ἀνατείναντες, σκιὰν αὐτοῖς ποιοῦσι·
Μεγάλα δ' οἱ Ὠτόλικνοι τὰ ὦτα κεκτημένοι,
Ὁμοίως σκέπουσιν αὐτοὺς τόπῳ τῆς σκιαδείων.
Ὁ Σκύλαξ οὗτος γράφει ὃν καὶ ἕτερα μυρία
Περί γε Μονοφθάλμων τε, καὶ τῶν Ἐνοπκύντων
Καὶ Ἐκτραπέλων ἄλλων τε μυρίων θαυμάτων.
Ταῦτα φησὶ δ' ὡς ἀληθῆ μηδὲ τῶν ἐψευσμένων.
Ἐγὼ τῇ ἀπειρίᾳ ὃν ταῦτα ψευδῆ νομίζω.

Rufus Feſtus Avienus in ora maritima.

- - - - - - *Multa rerum junximus*
Ex plurimorum ſumta commentariis.
Hecatæus iſtic quippe erit Mileſius,
Hellanicuſque Lesbius, Phileas quoque
Athenienſis, Caryandæus Scylax,
Pauſimachus ille, priſca quem genuit Samos;
Quin & Damaſtes nobili natus Sige. &c. Sic lege,

Idem alibi:

Sed ad columnas quicquid interfunditur
Undæ æſtuantis, ſtadia ſeptem vix ait
Damaſtes eſſe. Caryandæus Scylax
Tantum patere, quantus æſtus Boſporo eſt.

Α Δ Η Λ Ο Υ.

Σκυλαξ ὁ Καρυανδευς· ἀρχαιότατος μέν ἐστιν ἀνὴρ· τῆς δὲ μερῶν τῶν καθ' ἡμᾶς οἰκουμένης, καὶ τῆς ἔνδον Ἡρακλείων στηλῶν θαλάσσης πέρα, τῶν πολλῶν ἀγνοουμένων, περίπλους τῆς οἰκουμένης ἀναγράψαι προείλετο. Τὰ μὲν γὰρ τῆς ἑώας Ἀλέξανδρος ὁ Μακεδὼν δῆλα τοῖς ἀνθρώποις πάντα κατέστησε· τὰ δὲ τῆς ἑσπερίων ἐθνῶν, ἡ Ῥωμαίων ἀνδρεία πολέμῳ τούτων κρατήσασα. Τῆς μὲν οὖν ἀκριβοῦς γνώσεως τῆς πάντων ἀπάντων διὰ τὰς εἰρημένας αἰτίας οὐκ ἴσχυσεν ἐφικέσθαι. Μέρη δὲ πολλὰ καλῶς καὶ ἀκριβῶς περιέπλευσεν, ὥσπερ τὴν Ἰόνιον καλουμένην θάλατταν καὶ τὴν Ἀδριατικὴν πᾶσαν, καὶ τὴν Πελοπόννησον πᾶσαν, καὶ τῶν ἐνοικούντων ἐθνῶν· ἔτι μὲν ἕτερα μέρη τῆς θαλάσσης, καὶ τῶν προσοικούντων αὐτῇ, σαφῶς θεασάμενος. Δοκεῖ δέπως καὶ αὐτὸς διὰ ἀγνοίας τῶν πολλαχοῦ τόπων τὴν περιχυλογίαν, ὥσπερ ἀπολογίαν τινα, πεποιῆσθαι, δι' ὀλίγων σφόδρα χωρίων τὰ πολλὰ τοὺς ἐντυγχάνοντας ἢ ἅμα ζητεῖν τινὰ εἰδέναι βουλόμενος. Τῆς δὲ ἀρχαιότητος τοῦ ἀνδρὸς γνώρισμα, τὸ μήτε Ἀλέξανδρον εἰδέναι τῶν Μακεδόνων βασιλέα, μήτε τὸ ὀλίγον ἔμπροσθεν ἐκείνου τοῦ χρόνου· ὥστε οὐκ ἄντικρυς ἁμάρτοι θαύματος ἄξιον ἡγούμενος τὸν ἄνδρα τῶν πολλαχοῦ ἐφικέσθαι δυνηθέντα. Αἰλιανὸς Διονύσιος ἐν τῷ περὶ Ἀλεξανδρείας βιβλίῳ πρώτῳ φησὶν, ὅτι Δαρείῳ προσεφώνησε Σκύλαξ τὸ ῥητόν.

Suidas.

Σκύλαξ Καρυανδεύς· πόλις δέ ἐστι τῆς Καρίας πλησίον Ἁλικαρνασσοῦ τὰ Καρύανδα· Μαθηματικὸς καὶ Μουσικός· ἔγραψε περίπλουν τῆς ἐκτὸς Ἡρακλείων στηλῶν· καὶ κτίσιν τῆς Ἡρακλείδου τῶν Μυλασσέων βασιλέως· γῆς περίοδον· ἀντιγραφὴν πρὸς τὴν Πολυβίου ἱστορίαν.

Πρὸς τὸν σφόδρα

ὄπτ' σωτέρ' ἀγαθεβομένον ἄνδρα,

ΙΑΚΩΒΟΝ ΓΡΟΝΩΒΙΟΝ,

Τὰ Σκύλακ@ ᾧ Γεωγράφε πάνυ ἐπανορθωθέντα
ἀνακαινίσμενον.

Φίλτατ' ἐμοὶ, χαῖρ' Ανερ· Χαῖρε Γρονώβιε, Φοίβε
Μουσάων τ' ἱερεῦ, καὶ μέγα τῶνδε κλέ@.
Εἰπέ μοι· ἐς πόσον αὐξήσεις σὰ χαρίσματ' ἀριθμὸν,
Σοὶ πολλῇ τέρψιν χρήσιμα Μουσοφίλοις;
Οὐδε βίοιο ἑᾶς μέρ@ ἥκιστον ἀφαφύγειν,
Ὦ ἑταῖρε, ἵνα μή τι πόνων σῶν ἀπόδειγμα λίδωσ.
Μηδε ἔτ@, ἀ μιὼ, ἀσὶ ἡμέρα ἐστὶν ἄμοιρ@.
Πᾶς χρόν@ δ' Ὑφυίας μνῆμά τι σῆς κατέχει.
Πωλύβιός τε, Μελᾶς τε, καὶ ἐν τοῖς Λίβι@ ἴσως.
Αμμιανὸς, Κικέρων, Λείψανα Κοσσονικά·
Καὶ Αρπικραλίων, καὶ πλέω σὺκ ὀνομάζειν
Ράδιον, σῶν στίλβει σήματα λαμπρὰ πόνων.
Νῦν ἀπαδῆς ὄπτ' τοῖσδε τεῆς ὑμνήμασι καλοῖς
Κυδάλιμον ὑμνᾶς χωρογράφον Σκύλακα.
Καὶ μετὰ τὸν Σκύλακα πολλὰς ἀναπληρώμεθ' ἄλλας,
Οἷς τόκον ὠφελίον σῆς Φρεσὶ ποιξενέεις.
Νῦν μοι καὶ τόδε εἰπέ. Χαρίσμασιν ἴσα ποσσὶν
Ἀνταποδώσαπ Μουσοφίλοι ἵνά σοι;
Συγγνώμιον ἀποδόσιμον, Ανερ Χαριέστατε, τοῦτοις,
Αξιον ἀχ ὅ, τί σοι δοῖεν, ἔχειν ἄλις:
Πλεῖ' ἀλλ' ἐν ἤθεσι σέβεσι ΓΡΟΝΩΒΙΟΝ Οἶκον
Εἰς ἀνεργεσίας χρῆμά τι Δαιμόνιον.

I. ΙΕΝΣΙΟΣ.

ΣΚΥΛΑΚΟΣ τ̃ ΚΑΡΥΑΝΔΕΟΣ

ΠΕΡΙΠΛΟΥΣ ΤΗΣ ΘΑΛΑΣΣΗΣ ΤΗΣ ΟΙΚΟΥΜΕΝΗΣ ΕΥΡΩΠΗΣ, καὶ ΑΣΙΑΣ, καὶ ΛΙΒΥΗΣ; καὶ ὅσα καὶ οἷα ἔθνη ἔκασα, ἐξῆς καὶ χώραι, καὶ λιμένες, καὶ ποταμοὶ, καὶ ὅσα μήκη τ̃ πλῶν, καὶ αἱ νῆσοι αἱ ἐπὶ αἱ οἰκούμεναι, καθόλι ἑκάστη κεῖ) τ̃ ἠπείρ.

SCYLACIS CARYANDENSIS

Periplus maris habitabilis EUROPÆ, ASIÆ, LIBYÆQUE; item quæ, & quales gentes quæque; deinceps regiones, portus, & fluvii, & quantæ navigationum longitudines; item septem insulæ habitatæ, prout quæque adjacet continenti.

EUROPA.

INCIPIAM autem ab Herculeis columnis, quæ sunt in Europa, usque ad Herculeas columnas, quæ in Libya sunt, & usque Æthiopas magnos. Sunt vero

ΕΥΡΩΠΗ.

ΑΡΞΟΜΑΙ ἢ ἀπὸ Ἡρακλείων στηλῶν τ̃ ἐν τῇ Εὐρώπῃ, μέχρι Ἡρακλείων στηλῶν τ̃ ἐν τῇ Λιβύῃ, καὶ μέχρι Αἰθιόπων τ̃ μεγάλων. Εἰσὶ ἢ ἀλλήλων

Ἄξομαι ἢ ἀπὸ Ἡρακλείων στηλῶν τ̃ ἐν τῇ Εὐρώπῃ.] Non plures, quàm binas columnas, statuit Scylax; quanquam verba hæc aliud videantur significare. Sic quoque infra loquitur: & tamen paret, non de pluribus, quàm binis columnis, id esse accipiendum: Γάδειρα εἰσὶν νῆσοι ἀν) πλὲς τῇ Εὐρώπῃ· τούτων ἡ ἑτέρα πόλιν ἔχει, καὶ Ἡρακλείαν στήλην κ) ταύτας, τ̃ μὲν ἐν τῇ Λιβύῃ πεπίνη, ἡ δὲ ἐν τῇ Εὐρώπῃ ὑψηλή. Non tamen nescius

sum,

λων καλουμένων αἱ Ἡρακλεῖαι στῆλαι, καὶ ἀπέχουσιν ἀλλήλων πλοῦν ἡμέρας. Ἀπὸ Ἡρακλείων στηλῶν τὰ ἐν τῇ Εὐρώπῃ ἐμπόρια πολλὰ Καρχηδονίων, καὶ πηλὸς, καὶ πλημμυρίδες, καὶ πέλαγη.

ro invicem ex adverſo Herculeæ columnæ, diſtantque inter ſe dici itinere. Ultra Herculis columnas, quæ ſunt in Europa, multa ſunt Carthaginenſium emporia, & cœnum, & æſtus, & pelagi.

ΙΒΗΡΕΣ. IBERI.

ſum, multos in altera fuiſſe ſententia. Heſychius: στήλας διφόρους τὰς τοῦ Ἡρακλείους στήλας, ἔνιοι αὐλὰς τρεῖς εἶναι φασὶν, οἱ δὲ τροχάλους, οἱ δὲ τὰ τριῶν ἄκρα, οἱ δὲ πόλεις, καὶ οἱ μὲν δύο, οἱ δὲ τρεῖς, οἱ δὲ μίαν, οἱ δὲ τέσσαρας. Palæphatus quoque capite de Phorcynis filiabus tres columnas eſſe Herculeas ait. Cæteri tamen ferme omnes in eo conveniunt, binas tantum eſſe; quod verius, ut arbitror. *Voſſius.*

Ἀπὸ δὲ Ἡρακλείους στηλῶν τὰ ἐν τῇ Εὐρώπῃ] Hinc paret, Scylaci non ignotam fuiſſe eam Hiſpaniæ partem, quæ eſt ultra columnas. Inquit enim, multa eſſe Carthaginenſium emporia hoc loco. Similiter Rufus Feſtus:

Ultra has columnas propter Europæ latus,
Vicos & urbes incolæ Carthaginis
Tenuere quondam.

Infra etiam Scylax noſter meminit Sacri promuntorii, quod eſt extimum in eo latere. Verum totum hunc tractum nullo nomine deſignat. Iberos enim, quos primam Europæ partem obtinere ait, a freto orditur. Quod ultra columnas igitur, minime Iberia eſſe poteſt. Europæ tamen adſcripſiſſe, ex eo patet, quod Sacrum promuntorium in Europa collocet. Plurimi enim antiquorum, quod crebræ eſſent Carthaginenſium coloniæ hoc in loco, Libyæ tribuerunt univerſum illum tractum. Auctor eſt Feſtus, ubi agit de Hermate ad Sacrum promontorium:

Porro illud Herma jure ſub Libyci ſoli
Fuiſſe pridem plurimi autores ferunt.
Nec reſpuendus teſtis eſt Dionyſius,
Libyæ eſſe finem qui docet Tarteſſium.

Quicquid igitur eſt à Sacro promuntorio, uſque Tarteſſios, Libyæ adſcribebatur. *Voſſius.*

In citando magis ſuæ fuit verſionis memor, quam Scylacis verborum. *Gronovius.*

Καὶ πηλὸς καὶ πλημμυρίδες καὶ πλάγη] Hujus rei manifeſtum indicium eſt, quod Rufus Feſtus inquiat, morem fuiſſe Carthaginenſibus,

Ut planiore texerent fundo rates,
Quo cymba tergum fuſior, brevius mare
Prælaberetur. Voſſius.

Τῆς

IBERI.

Europæ primi ſunt Iberi, Iberiæ gens, fluviuſque Iberus: & inſulæ ibi ſunt binæ, quibus nomen Gades. Harum una urbem habet, quæ diei itinere ab Herculeis columnis abeſt. Deinde emporium, urbs Græca, cui nomen Emporium. Sunt autem hi Maſſilienſium coloni. Præternavigatio Iberiæ eſt VII dierum, & VII noctium.

ΙΒΗΡΕΣ.

Τῆς Εὐρώπης εἰσὶ πρῶτοι Ἴβηρες, Ἰβηρίας ἔθνος, καὶ ποταμὸς Ἴβηρ· καὶ νῆσοι ἐντεῦθεν ἔπεισι δύο, ἃις ὄνομα Γάδειρα. Τούτων ἡ ἑτέρα πόλιν ἔχει ἀπέχουσαν ἡμέρας πλοῦν ἀπὸ Ἡρακλείων στηλῶν. Εἶτα ἐμπόριον, πόλιν Ἑλληνίδα, ἧς ὄνομα Ἐμπόριον· εἰσὶ δὲ οὗτοι Μασσαλιωτῶν ἄποικοι. Παράπλους δὲ Ἰβηρίας ζ' ἡμερῶν, καὶ ζ' νυκτῶν.

LIGU-

AI-

Τῆς Εὐρώπης εἰσὶ πρῶτοι Ἴβηρες, Ἰβηρίας ἔθνος] Primam Europæ portionem Iberos obtinere, inquit Scylax. Eoſque à columnis exorditur. Rectè. Nondum enim detecta erat pars ulterior Iberiæ. Ideoque nullum adhuc nomen ſortita erat. Imo ne Polybii quidem ævo, cum jam maxima ex parte explorata eſſet, generali aliqua appellatione inſignita fuit hæc Hiſpaniæ pars. Diſerte id teſtatur Polybius lib. III. Καλεῖται δὲ τὸ μὲν πρὸς τοὺς καθ' ἡμᾶς παρῆκον ἕως Ἡρακλείων στηλῶν, Ἰβηρία. Τὸ δὲ πρὸς τοὺς ἔξω τῆς μεγάλης θαλάσσης μεθορίζουσι μέρος. κοινὸν μὲν ὀνομασίαν οὐκ ἔχει, ἀφ' οὗ δ' ἐστὶ τοῖς ἀρίστοις καλοπιδύαξ. καλοῦνται δὲ πᾶν τοῦτο βαρβάρων ἐθνῶν ἐν πολυανθρώποις. Idem quoque teſtatur Charax lib. III. rerum Græcarum apud Conſtantinum Imperatorem de adminiſtratione imperii cap. XXIV. Τὴν δὲ Γαδειρικὴν Ἕλληνες τὸ πρῶτον Ἰβηρίαν ἐκάλεσαν, ὕστερον ξύμπαντος δὲ ἔθνους τοῦ θαλασσηρείους μιμαθήσεις, ἀπὸ μέρους δὲ γῆς τὸ ἐπὶ θαλάσσῃ Ἰβηρία· καὶ ἀπ' ἐκείνου ὀνομάζουσι γῆν πᾶσαν καλοικουμένην. Ὕστερον δὲ φασὶν αὐτοῦ μιλαχκλῆς Παιάν. Sic emendandus ille locus, qui in editis conſpurcatiſſimus eſt. *Voſſius.*

Εἶτα ἐμπόριον πόλιν Ἑλληνίδα, ἧς ὄνομα Ἐμπόριον] Omnino ſcribendum eſt, εἶτα Ἐμπόριον πόλις Ἑλληνίς. Non enim in Gadibus Emporiæ. *Voſſius.*

Hæc ita mutare cui libet poteſt, ſed nec minus ridere cui libet. Nam ſane videntur inter voces ἐμπόριον & πόλιν non pauca deeſſe, quibus Scylax ab Gadibus reverſus ad internum mare progreſſus eſt ad πόλιν Ἑλληνίδα, ἧς ὄνομα Ἐμπόριον. Et cui id non patet? Itaque ſeparari ex voces per notam intercedentis lacunæ oportuit, non mutari. *Gronovius.*

ΛΙΓΥΕΣ, καὶ ΙΒΗΡΕΣ.

Ἀπὸ δὲ Ἰβήρων ἔχονται Λίγυες, καὶ Ἴβηρες μιγάδες, μέχρι ποταμοῦ Ῥοδανοῦ. Παράπλους ἀπὸ Λιγυστικοῦ Ἐμπορείου μέχρι Ῥοδανοῦ ποταμοῦ δύο ἡμερῶν, καὶ μιᾶς νυκτός.

LIGURES, & IBERI.

Poſt Iberos ſequuntur Ligures, & Iberi mixti, uſque Rhodanum fluvium. Præternavigatio Ligurum ab Emporio uſque Rhodanum fluvium, duorum dierum, & unius noctis.

ΛΙΓΥΕΣ.

Ἀπὸ Ῥοδανοῦ ποταμοῦ ἔχονται Λίγυες μέχρι Ἀντίβ. Ἐν ταύτῃ τῇ χώρᾳ πόλις ἐστὶν Ἑλλὰς Μασσαλία, καὶ λιμήν. Ἄποικοι αὐτῆς Μασσαλίας εἰσίν. Παράπλους δὲ ἐστὶ ταύτης ἀπὸ Ῥοδανοῦ ποταμοῦ μέχρι Ἀντίβ ἡμερῶν δ', καὶ νυκτῶν δ'. Ἀπὸ δὲ Ἡρακλείων στηλῶν μέχρι Ἀντίβ ἡ χώρα πᾶσα αὕτη εὐλίμενος.

LIGURES.

Poſt Rhodanum fluvium ſunt Ligures, uſque ad Arnum. In iſta regione urbs eſt Græca Maſſilia, cum portu. *** Maſſilienſium hæ ſunt coloniæ. Præternavigatio vero hujus à Rhodano fluvio uſque ad Arnum eſt dierum IV, & noctium IV. Ab Herculeis autem columnis uſque ad Arnum, omnis hic tractus portus habet commodos.

ΤΥΡΡΗΝΟΙ.

Ἀπὸ δὲ Ἀντίβ Τυρρηνοὶ ἔθνος μέχρι Ῥώμης πόλεως. Παράπλους ἡμερῶν δ', καὶ νυκτῶν δ'.

TYRRHENI.

Poſt Arnum Tyrrhenorum eſt gens, uſque ad urbem Romam. Præternavigatio dierum IV. & noctium IV.

ΚΥΡ-

COR-

Παράπλους ἀπὸ Λιγυστικοῦ Ἐμπορείου] Mendoſus locus. Scribendum arbitror, Παράπλους Λιγύων ἀπὸ Ἐμπορείου μέχρι Ῥοδανοῦ ποταμοῦ, &c. *Voſſius.*

Μασσαλία, καὶ λιμήν· ἄποικοι αὐτῆς Μασσαλίας εἰσὶν] Defectus eſt, ut recte obſervavit Cluverius. Siquidem Scylax hic recenſuit urbes, Tauroentium, Olbiam, Antipolin; & poſtea ſubjunxit. ἄποικοι δὲ αὐτῆς Μασσαλίας εἰσὶν. *Voſſ.*

Μέχρι Ἀντίβ] Ubique hic pro Ἀντίβ legit Cluverius, Ἄρνα. *Voſſius.*

Tempo-

CORSICA.

Ex adverſo autem Tyrrheniæ ſita eſt inſula Corſica. Navigatio vero à Tyrrhenia in Corſicam eſt diei *unius*, ac dimidiæ. Et inſula in medio hujus navigationis habitata, cui nomen Æthalia. aliæque complures deſertæ inſulæ.

SARDINIA.

A Corſica inſula in Sardiniam inſulam eſt tertiæ diei partis navigatio. Et in medio eſt inſula deſerta. A Sardinia vero in Libyam diei noctiſque eſt navigatio. In Siciliam vero à Sardinia iter duorum dierum noctiſque. Sed redeo rurſum ad continentem, unde ad Corſicam digreſſus eram.

LATINI.

Poſt Tyrrheniam ſequuntur Latini, uſque ad Circæum. Etiam Elpenoris tumulus eſt Latinorum. Præternavigatio autem Latinorum diei noctiſque eſt.

ΚΥΡΝΟΣ.

Καθ' ἣ Τυρρηνίαν κεῖται νῆσος Κύρνος. Ἔστι δὲ ἀπὸ Τυρρηνίας ὁ πλοῦς εἰς Κύρνον ἡμέρας καὶ ἡμίσεως. Καὶ νῆσος ἐν μέσῳ τῷ πλῷ τούτῳ οἰκουμένη, ᾗ ὄνομα Αἰθαλία, καὶ ἄλλαι πολλαὶ ἔρημοι νῆσοι.

ΣΑΡΔΩ.

Ἀπὸ δὲ Κύρνου νήσου εἰς Σαρδὼ νῆσον πλοῦς ἡμέρας τέλειον μέρος. Καὶ νῆσος ἔρημη ἐν τῷ μεταξύ. Ἀπὸ Σαρδοῦς δὲ εἰς Λιβύην, πλοῦς ἡμέρας καὶ νυκτός. Εἰς δὲ Σικελίαν ἀπὸ Σαρδοῦς πλοῦς ἡμερῶν δύο καὶ νυκτός. Ἐπάνειμι δὲ πάλιν ἐπὶ τὴν ἤπειρον, ὅθεν εἰς τὴν Κύρνον ἐξετραπόμην.

ΛΑΤΙΝΟΙ.

Τυρρηνίας ἔχονται Λατῖνοι μέχρι Κιρκαίου. Καὶ τὸ Ἐλπήνορος μνῆμα ἐστὶ Λατίνων. Λατίνων δὲ παράπλους ἡμέρας καὶ νυκτός.

VOL-

ΟΛ-

Tempore Polybii quidem huc uſque Ligures extenderant dominium ſuum. Sed dubito, an id pertineat ad ætatem Scylacis, qui utique infra agnoſcit Etruſcos etiamnum ultra Apenninum verſus Adriaticum mare porrectos, quales eos Polybius non ſuo tempore, ſed longe ante agno-

ΟΛΣΟΙ.

Λατίνων ἢ ἔχον) Ὀλσοί. Ὀλσῶν ἢ περίπλους ἡμέρας μιᾶς.

VOLSCI.

Post Latinos sequuntur Volsci. Volscorum vero præternavigatio diei unius.

ΚΑΜΠΑΝΟΙ.

Ὀλσῶν ἢ ἔχον) Καμπανοὶ καὶ εἰσὶ πόλις Ἑλλωίδες αὗται ἐν τῇ Καμπανίᾳ, Κύμη, Νεάπολις. Καὶ πρὸς ἐστὶ Πιθηκοῦσα νῆσος καὶ πόλις Ἑλλωίς. Παράπλους ἢ τῆς Καμπανίας ἐστὶν ἡμέρας μιᾶς.

CAMP'ANI.

Post Volscos sunt Campani. Et hæ Græcæ urbes sunt in Campania; Cyme, & Neapolis. Hic est Pithecusa insula cum urbe Græca. Præternavigatio vero Campaniæ est diei unius.

ΣΑΥΝΙΤΑΙ.

Καμπανῶν ἢ ἔχον) Σαυνίται· καὶ περίπλους ἐστὶ Σαυνιτῶν ἡμέρας ἡμίσυ.

SAMNITES.

Campanis contigui sunt Samnites. Samnitum vero præternavigatio est diei dimidiati.

ΛΕΥΚΑΝΟΙ.

Λευκανοὶ Σαυνιτῶν ἔχονται μέχρι Θουρίας. Ὁ πλοῦς δέ ἐστι περὶ Λευκανίαν ἡμερῶν ς' καὶ νυκτῶν ς'. Ἡ δὲ Λευκανία ἐστὶν ἀκτή.

LUCANI.

Samnites sequuntur Lucani usque ad Thurios. Præternavigatio vero Lucaniæ est dierum VI, & noctium VI. Est au-

vit. Itaque literæ ipsæ, prout Hoeschelius edidit, quater offerunt non Αἴγυς, sed Αλπίς, sive ita vocaverit extremum maritimarum Alpium, sive ipsum Albium Intemelium. *Gronovius.*

Λατίνων ἢ ἔχον) Ὄλσοι] Lege Ὀλσκοὶ, ut jam alii observarunt. *Vossius.*

Scilicet Ὄλσοι non potuerunt ab Scylace pronuntiari, qui ab Latinis *Volsci*, quum *marceo* Latini potuerint enuntiare Græcum μαραίνω, & *erit* iidem modo dixerint *escit*, modo *esit*. *Gronovius.*

Ἡ ἢ Λευκανία ἐστὶν ἀκτή] Hæc verba quia non intelligeret, delebat Cluverius. Nobis certum est, ἀκτὴν hic significare peninsulam, sive terram, quæ utrinque mari alluitur, ut est Lucania, atque Attica; quam ἀκτὴν dictam primò, apud Stephanum Apollodorus docet, ἀφ' οὗ πολὺ μέρος αὐτῆς κα-

δικνεῖ

ἡπειρῶν εἰς θάλασσαν. Τειχώνυ δὲ ὄσης αἱ σωνδύουσαι ἀπὸ τὸ Σίγειον ἑκατέρωθεν δύο πλευραὶ θαλάττιοι τυγχάνουσι. Attica igitur, quoniam erat ἀκτὴ, ſive peninſula, *Attica* appellata eſt. Sic ἀκτῆς vocem Scylax ſæpe uſurpat. Infra, ubi Hermæum promuntorium deſcribit, inquit, ἐστὶ δ' ἀκτὴ, ἐφ' ἧς ἱδρυμός ἐστι. Nullus enim eſſet verborum horum ſenſus, ni hic ἀκτὴ pro *peninſula* ſumatur. Herodotus quoque Melpomene binas Aſiæ peninſulas ἀκτὰς appellat, quamvis totus ille locus peſſime habitus ſit ab interpretibus. Unius peninſulæ bina crura ſunt hæc. Unum eſt, quod à Phaſide uſque Sigeum excurrit; alterum, quod à Sigeo, ſive Mariandynum ſinu, Phœnicen uſque protenditur; eaque eſt Aſia minor. Hoc enim pacto Herodoti verba emendanda: ἡ αὐτὴ αὕτη ἀκτὴ ἀπὸ Ἀ Μαριανδυνῶν κόλπου, μέχρι Ἀ πρὸς Φοινίκην κειμένη, τείνει δὲ ἐς θάλασσαν μέχρι Τριοπίου ἄκρης. Ineptum eſt, quod vulgo legitur. Alteram peninſulam faciunt ſinus Perſicus, & Arabicus, nimirum Arabiam. Paullo poſt Libyam ſimiliter ἀκτὴν appellat, quod ſit πρόμηκες, præterquam ubi Aſiæ jungitur. Libya igitur eſt ἀκτὴ, ἐφ' ἧς ἱδρυμός ἐστι. Scylax infrà, λέγουσι δέ τινες τούτους τοὺς Αἰθίοπας παρήκειν σωνεχῶς ἐκ θαλάττης ἐντεῦθεν εἰς Αἴγυπτον, καὶ εἶναι ταύτην θάλατταν σωνεχῆ, ἀκτὴν δ' εἶναι τὴν Λιβύην. Heſychius: ἀκτὴ ἐπὶ πρόμυχόσῃ ἐν τῷ ἐξέχοντι μέρει Ἀ αἰγιαλοῦ. Inde patet, non peninſulas tantum, ſed etiam quævis promuntoria ita appellari. Sane Apollonius Rhodius Acheruſium promontorium ἀκτὴν appellat. Item Nicandri eſt apud Stephanum: Καναστραίης πάρα ἀκτῆς. Et Heſychii: Κωλιὰς, ἀκτὴ εἰς θάλασσαν ἐξέχουσα, καὶ ἴσως ἀφ' ἑαυτῆς κάλλει περιφερὴς εἶναι. Et ſexcenta hujuſmodi. At apud Dicæarchum ἀκτὴ aliud eſt. Pro *amœnis* namque utitur hoc vocabulo. Verſus ſunt Poſidippi de Platæis:

Ναοὶ δύο εἰσὶ, καὶ στοὰ, καὶ τυνίομα,
Καὶ τὸ βαλανεῖον, καὶ τὸ Σαραμβὺς κλίμα·
Τὸ πολὺ μὴν ἀκτὴ, τοῖς δ' Ἐλευθερίοις πόλις.

Vulgo poſtremus ille verſiculus peſſime ſic legitur,

Τὸ πολὺ μὴν ἀκτὴ, τοῖς γ' ἐλευθέροις πόλις.

Quorum verborum ſenſus eſt nullus. Ἄκτιὰ hic accipe pro *amœnitas*. Gloſſæ Ἄκτιαὶ, *amœnia*. Senſus vero horum verborum eſt, urbem non eſſe, quod vacua, & incolis deſtituta ſit, maximaque parte ex amœniis conſtet. Ubi vero Eleutheria celebrantur, quia magnus tum hominum ibi ſit concurſus, fieri urbem. Eleutheria namque quoque quinquennio Platæis agitabantur; ut à veterum plurimis traditum eſt. Sed vocem ἀκτῆς potius hic accipe pro ſecreto, & abdito loco; ut explicat Cl. Salmaſius. Non enim putat Latinum eſſe *amœnia*, de locis ſine mœnibus. Neque Græcos unquam hoc ſenſu uſos eo verbo. Vel pro *amœnia* in illis Gloſſis ſcribendum, *amœna*: vel certe, hoc *amœne*, & *amœnum*, dixiſſe veteres, ut *hilare* & *hilarum*, *acre* & *acrum*. Sed *amœna*, vel *amœnia*, Græcis ἀκταὶ vocari, ſecretorum littorum receſſus, in quibus ἀπόψει maris fruebantur, ac epulabantur ut plurimum voluptarii homines: quod ἀκτάζειν dicebant; unde proverbium, σήμερον ἀκτάζομεν, *Cras*

in

ἀκλή. Ἐν ταύτῃ πόλεις εἰσὶν Ἑλληνίδες ἄιδε, Ποσειδών, Ἰασ, καὶ Ἐλαὰ Θυρέων ἀποικία, Παυδοσία, Πλαταιεῖς, Τερῖνα, Ἱππώνιον, Μέδμα, Ῥήγιον ἀκρωτήριον, καὶ πόλις.

autem Lucania peninsula. In ea sunt hæ urbes Græcæ, Posidonia, & Elea Thuriorum colonia, Pandosia Plataeensium, Terina, Hipponium, Medma, Rhegium promuntorium, & urbs.

ΣΙΚΕΛΙΑ.

Κατὰ ταῦτα Ῥήγιον ἐστὶ Σικελία νῆσος ἀπὸ τῆς Εὐρώπης ἀπέχουσα στάδια ιβ', εἰς Πελωριάδα

SICILIA.

Ex adverso Rhegii est Sicilia insula, duodecim ab Europa stadiis divisa; à Rhegio nimirum.

in littore epulabimur, & genio indulgebimus. Cujus meminit Plutarchus. *Actas* Latinos vocasse has litorum amœnitates, Servius annotavit ad Æneid. v. ad hunc versum; *At procul in sola secreta Troades acta.* Idem confirmat Glossarium; *Acta, littora amœna.* Hinc *actare*, consistere in littore, ἀκλάζειν. Neque hoc tantum capitur de littoralibus locis; sed etiam aliis, quamvis sint mediterranei. Locupletissimus est testis Hesychius: Οἶδε δὲ καὶ ἄλλο τι ἡ συνήθεια, καλύμβιον ἀκτὴν, ἀπὸ τοῦ συμβαίνειν εἰμαρμένοις τοῖς πλοιζομένοις λαβεῖν. Ἐκεῖνοί τε δὴ εἰς τὰς πικτὰς τῶν τόπων ἀποβάντες ἐσιῶν· αὐτή τε τὰς ἐπ' εὐωχίαις ἀφειστμένας τόπους ἀκτὰς καλεῖ, κἂν τύχωσι μὴ παραθαλάττιοι ὄντες. Ita lege. Sic itaque capienda est vox ἀκτὴ apud Dicæarchum. Nam Platææ urbs in mediterraneis est. Latini *littora* vocant locos solitarios, & desertos. Cicero de Quincto fratre: *Non homo, sed littus, atque aër, & solitudo mera.* Ita quoque intelligendus locus ille Petronii: *Nec diu tamen lachrymis indulsi; sed veritus, ne Menelaus etiam antescholanus inter cætera mala solum me in diversorio inveniret; collegi sarcinulas, locumque secretum, & proximum littori, mœstus conduxi.* Nihil certius. *Vossius.*

Ἐν ταύτῃ πόλεις εἰσὶν Ἑλληνίδες ἄιδε, Ποσειδών, Ἰασ] Sic hunc locum restituit Cluverius: Ἐν αὐτῇ πόλεις εἰσὶν Ἑλληνίδες ἄιδε, Ποσειδωνία, καὶ Ἐλαία Θυρέων ἀποικία, Παυδοσία Πλαταιέων, Τερῖνα, Ἱππώνιον, Μέδμα, &c. *Vossius.*

Credimus, an risit Cluverius, dum coloniam fingit, quam nullam prorsus fuisse non potuit ignorare; etiam ipse qui Cluverium citandum judicavit, Vossius. Platæenses ex media Bœotia coloniam duxerunt in Italiæ Lucaniam? Ordo, quo in enumerando utitur Scylax, literæ, prout edidit Hoeschelius, clamant auctorem scripsisse Παυδοσία, Κλαμπία. *Gronov.*

Ἀπὸ τῆς Εὐρώπης ἀπέχουσα στάδια ιβ'.] Insulæ non pro parte Europæ censentur à pluribus Geographis, sed adjacere dicuntur. Sic & infra Scylax de Creta, ἰσχυρὰ δὲ Λακεδαιμόνων κεῖται τῆς Εὐρώπης. *Vossius.*

Εἰς

mirum in Pelorum. In Sicilia autem gentes Barbaræ ſunt hæ; Elymi, Sicani, Siculi, Phœnices, Trojani. Hi quidem Barbari; habitant vero & Græci. Promuntorium Siciliæ eſt Pelorus. A Peloro urbes Græcanicæ hæ ſunt. Meſſana cum portu, Tauromenium, Naxus, Catana, Leontini. Ad Leontinos vero per Teriam flumen ſurſum navigando xx ſtadia. Symæthus amnis, & urbs Megaris, & portus Xiphonius. Megaridem autem ſequitur urbs Syracuſæ, cum duobus portubus. Horum unus intra murum, alter vero extra. Poſt hanc vero urbs Helorus, & Pachynus promontorium. Poſt Pachynum autem ſunt hæ urbes Græcæ; Camarina, Gela, Agrigentum, Selinus, Lilybæum promuntorium. Poſt Li-

δα ἀπὸ Ῥηγίου. Ἐν ᾗ Σικελίᾳ ἔθνη βάρβαρα τάδε ἐστίν. Ἔλυμοι, Σικανοὶ, Σικελοὶ, Φοίνικες, Τρῶες. Οὗτοι μὲν βάρβαροι, οἰκοῦσι δὲ καὶ Ἕλληνες. Ἀκρωτήριον δὲ Σικελίας Πελωρίας. Πόλεις δέ εἰσιν ἀπὸ Πελωρίαδε Ἑλληνίδες ἄιδε· Μεσσήνη καὶ λιμήν, Ταυρομένιον, Νάξος, Κατάνη, Λεοντῖνοι. Εἰς τοὺς Λεοντίνους δὲ ἀνάπλους ἐπὶ τὸν ποταμὸν ἀνάπλους κ' σταδίων. Σύμαιθος ποταμὸς, καὶ πόλις Μεγαρὶς, καὶ λιμὴν Ξιφώνιος. Ἐχομένη δὲ πόλις Μεγαρὶς ἐστι Συρακουσῶν, καὶ λιμένες ἐν αὐτῇ δύο. Τούτων ὁ ἕτερος ἐντὸς τείχους, ὁ δ' ἄλλος ἔξω. Μετὰ δὲ ταύτην πόλις Ἕλωρον, καὶ Πάχυνος ἀκρωτήριον. Ἀπὸ Παχύνου δὲ πόλεις Ἑλληνίδες ἄιδε· Καμάρινα, Γέλα, Ἀκράγας, Σελινοῦς, Λιλύβαιον ἀκρωτήριον. Ἀπὸ δὲ Λιλυ-

Ἐν ᾗ Σικελίᾳ ἔθνη βάρβαρα τάδε ἐστίν· Ἐδωνοὶ, Σικανοὶ, Σικελοὶ, Θοίνικες, Τρῶες] Recte hic pro Θοίνικες Hœſchelius legit Φοίνικες. Sed & Ἐδωνοὶ mutandum eſt in Ἔλυμοι. *Voſſius.*

Εἰς τοὺς Λεοντίνους δὲ κ' τὸν Ῥίαν] Sic emendat hunc locum Cluverius: Εἰς τοὺς Λεοντίνους δὲ κ' Τηρίαν ποταμὸν ἀνάπλους μ'. σταδίων, Σύμαιθος ποταμὸς, καὶ πόλις Μεγαρὶς, καὶ λιμὴν Ξιφώνιος. Ἐχομένη δὲ Μεγαρίδος πόλις ἐστὶ Συρακουσῶν. *Voſſius.*

Hoc poſterius, quod Cluverius tentat, & refert Voſſius, non eſt emendare, ſed torquere. Tu ſcribe πόλις μεγάλη ἐστὶ Συρακουσῶν. *Gronovius.*

Λιλυβαίϑ πόλις ἐστὶν Ἑλλὰς Ἱμέρα. Ἔστι δὲ ἡ Σικελία τρίγωνος. τὸ δὲ καλὸν ἕκαστον αὐτῆς ἐστὶ μάλιστα σταδίων μφ'. Κατὰ πέραν πόλιν Λιπάρα νῆσος ἐστὶ, καὶ πόλις Ἑλλὰς Μύλαι, καὶ λιμήν. Ἔστι δὲ ἀπὸ Μυλῶν ἐπὶ Λιπάραν νῆσον ὅλης ἡμέρας ἥμισυ. Ἐπάνειμι δὲ πάλιν ἐπὶ τὴν ἤπειρον, ὅθεν ἐξεβαπόμην. Ἀπὸ γὰρ Ῥηγίϑ πόλεις εἰσὶν ἅιδε. Λοκροὶ, Καυλωνία, Κρότων, Λακίνιον ἱερὸν Ἥρας, καὶ νῆσος Καλυψὼ, ἐν ᾗ Ὀδυσσεὺς ὡκίσϑη ὡς λέγουσι Καλυψοῖ, καὶ ποταμὸς Κράθις, καὶ Σύβαρις, καὶ Θουρία πόλις. Οὗτοι ἐν τῇ Λευκανίᾳ Ἕλληνες.

Lilybæum eſt urbs Græca Himera. Eſt autem Sicilia triangularis, ac quodque ejus latus eſt ſtadiorum circiter cIↃ cIↃ IↃ. Circa Himeram urbem Lipara inſula eſt, & urbs Græca Mylæ cum portu. A Mylis in Liparam inſulam diei dimidiati eſt navigatio. Sed redeo rurſum ad continentem, unde diverteram. Poſt Rhegium urbes hæ; Locri, Caulonia, Croton, Lacinium fanum Junonis, & Calypſus inſula, in qua Ulyſſes habitabat apud Calypſo, & fluvius Crathis, & Sybaris, & urbs Thurium. Hi in Lucania Græci.

ΙΑΠΥΓΕΣ.

Μετὰ δὲ τὴν Λευκανίαν, Ἰάπυγες μιζὸν ἔθνος μέχρι Ἀρίωνος ὄρους τοῦ ἐν τῷ κόλπῳ τῷ Ἀδρίᾳ· Παράπλους δὲ τὴν Ἰαπυγίαν ς' ἡμερῶν, καὶ ς' νυκτῶν. Ἐν δὲ τῇ Ἰαπυγίᾳ οἰκοῦσιν

JAPYGES.

Poſt Lucaniam eſt Japygum gens, uſque ad Arionem montem, qui eſt in ſinu Adriatico. Præternavigatio Japygiæ eſt dierum VI, & noctium VI. In Japygia vero habitant Græci, urbeſ-

Τὸ δὲ καλὸν ἕκαστον αὐτῆς ἐστὶ μάλιστα σταδίων μφ'.] Sic emendavit hunc locum Cl. Salmaſius, τὸ δὲ καλὸν ἕκαστον αὐτῆς ἐστὶ μάλιστα σταδίων βφ'. *Voſſius.*

Κατὰ πέραν πόλιν Λιπάρα νῆσος ἐστὶ] Puto legendum, καθ' Ἱμέραν πόλιν, &c. Et mox νῆσος Καλυψὼ, tum καὶ ποταμοὶ Κρ. &c. *Voſſius.*

Ἰάπυγες μισοι ἔθνος] Lege, Ἰάπυγες εἰσὶν ἔθνος, non μίσοι ἔθνος, ut Hœſchelius, quod falſum eſt. *Voſſius.*

Καὶ-

urbeſque in ea ſunt hæ ; Heraclea, Metapontum, Tarentum, & Hydruntum portus in ipſo Adriatici, ſive Jonii ſinus ore.

σιν Ἕλληνες, καὶ πόλεις εἰσὶν αἵδε· Ἡράκλειον, Μεταπόντιον, Τάρας, καὶ λιμὴν Ὑδροῦς, ἐπὶ τῷ τοῦ Ἀδρίου, ἢ τῷ τοῦ Ἰονίου κόλπου στόματι.

DAUNITÆ.

Poſt Japyges, & Arionem montem, Daunitarum gens eſt. In hac gente linguæ ſive ora hæc ſunt ; Laternii, Oſci, Cramones, Ferentani, Peucetiique, qui pertingunt à Tyrrheno mari Adriam uſque. Præternavigatio vero regionis Dauniorum eſt dierum, noctiumque duarum.

ΔΑΥΝΙΤΑΙ.

Μετὰ δὲ Ἰάπυγας ἀπὸ Ἀρίωνος ὄρους Δαυνίων ἔθνος ἐστίν. Ἐν δὲ τούτῳ τῷ ἔθνει γλῶσσαι, ἤτοι στόματα τάδε· Λατέρνιοι, Ὄπικοι, Κραμῶνες, Βορεοντῖνοι, Πευκετιεῖς· διήκοντες ἀπὸ τοῦ Τυρσηνικοῦ πελάγους εἰς τὸν Ἀδρίαν. Παραπλοῦς δὲ Δαυνίδος χώρας ἡμερῶν δύο, καὶ νυκτῶν.

UM- OM-

Κράμονες, Βορεοντῖνοι] Legit Cluverius, Φερεντανοί. *Voſſius.*

Et potuit quidem ille lib. II. Italiæ antiq. pag. 595. ubi hos Frentanos profert, erroribus, ut ait, implicita hæc verba magis vituperare, quam recte intelligere. Unde & ipſum & Frentanos miſſos facimus. Quod attendi debet, Scylax nunc non memorat gentes in ipſa propria & arcte ſumpta Daunia habitantes, ſed generatim intermiſcet aliquid de univerſa magna Græcia. Ut hæc non de gentibus, urbibus & portubus illic poſitis, ſed dialectis linguarumque differentiis per omnem illum tractum ſint accipienda. Itaque clare ait auctor εἶναι γλώσσας ἤτοι στόματα τάδε, non populos. Nec minus id elucet ex vocabulo Ὄπικοι, quos nuſquam & nunquam in Daunia regione reperiemus. Scilicet Priſcorum Latinorum propriam fuiſſe linguam docet Feſtus in v. *Aſſiratum*. Rurſum Sabinos & Magnam Græciam Livius 1, 18. vocat gentes ſermone diſſonas. Item Oſcam fuiſſe Samnitium linguam teſtatur idem 10, 20. Brutates bilingues etiam dictos ab Ennio Feſtus ait, quod Brutii & Oſce & Græce loquerentur. Etiam Tarentinorum, Rheginorum ac Meſapiorum verba occurrunt in Etymologico. Sed neque ſi Φερεντανοὶ admittimus, hæc verba ſolis Dauniæ limitibus contineri queunt. Etenim hos quinque populos ait a Tyrrheno ad Superum mare pertinere. Id non poteſt eſſe Daunia. Quare eſt hoc velut ἐπιμύθημα totius de majore Græcia ſermonis & ſicut Πευκετιεῖς, quos per-

Ο Μ Β Ρ Ι Κ Ο Ι.

Μετὰ ἢ Δαυνίτας ἔθνός ἐστιν Ὀμβρικοί. καὶ πόλις ἐν αὐτῷ Ἀγκὼν ἐστί. Τοῦτο ἢ τὸ ἔθνος ὑμᾶς Διομήδει εὐεργετηθὲν ὑπ' αὐτοῦ· καὶ ἱερόν ἐστιν αὐτοῦ. Παράπλους ἢ τῆς Ὀμβρικῆς ἐστιν ἡμερῶν δύο, καὶ νυκτός.

U M B R I.

Poſt Daunitas eſt Umbrorum gens. Et in ea eſt Ancon urbs. Hæc gens Diomedem colit, à quo beneficiis affecta fuit, & ejus *ibi* eſt fanum. Præternavigatio autem Umbriæ eſt duorum dierum, & *unius* noctis.

Τ Υ Ρ Ρ Η Ν Ο Ι.

Μετὰ ἢ τὸ Ὀμβρικὸν Τυρρηνοὶ διήκουσι ἢ καὶ ὅσοι ἀπὸ τῆς Τυρρηνικῆς πελάγους ἔξωθεν εἰς τὴν Δαφνίαν διήκοντες· καὶ πόλις ἐν αὐτῇ Ἑλληνὶς, καὶ ποταμός· καὶ ἀνάπλους εἰς τὴν πόλιν καὶ ποταμὸν ὡς κ' σταδίων.

T Y R R H E N I.

Poſt Umbros Tyrrheni ſequuntur: pertinent autem & hi ab mari Tyrrheno Hadriam uſque: urbſque in iis eſt Græca, cum amne: & navigatio ad hanc urbem juxta fluvium eſt ſtadiorum xx. Extendit vero

peram in Πικέντες mutat Cluverius, nomen gentile eſt intra majorem Græciam, ita per Βορειοτίνοι ſimiliter intelligere videtur populum tunc inter præcipuos ejus plagæ celebrem. Huic nihil propius ſubſtitui poteſt præter Βρεντεσῖνοι. Brundiſium enim illic eſt antiquiſſima urbs, & ſub illo nomine comprehenduntur Calabri. Λαπέρνοι item qui hîc dicuntur, nulli ſunt, niſi mutatis literis eoſdem putes, quos Λαυλιερνίους appellat Strabo lib. VI. pag. 281, prout regionem Λαυλιερνίαν; pro quo Λαυπέρνιος & Λαυπερνία dixerat Stephanus in V. Ακυλήια, ut non paſſus fuit perire ea verba illic accuratiſſimus Berkelius. Λαυπερνίαν quoque vocavit Tzetzes citatus Cluverio lib. IV. Italiæ ant. p. 1271. Horum poſteri ſane habuerunt ſuam propriam & ab cæteris diſtinctam linguam. Porro in voce Δεῖον, qua Garganum intelligi ſtatuit Cluverius, nequit eſſe dubium, quin reſideat Δεῖον memoratus Straboni lib. VI. pag. 284. *Gronovius.*

Διήκουσι ἢ ὅσοι ἀπὸ τῆς Τυρρηνικῆς πελάγους] Scribe, διήκουσι ἢ ὅσοι ἀπὸ τῆς Τυρρηνικῆς πελάγους ἔξωθεν εἰς τὸν Ἀδρίαν διήκοντες· καὶ πόλις ἐν αὐτοῖς Ἑλληνὶς, καὶ ποταμός. Sic enim loquuntur Græci, διήκοντες διήκουσι. Ità & in Periplo Ponti Euxini, παρήκει διήκουσα, de curſu Achillis, aliaque hujuſmodi. *Voſſius.*

Ita in hac nota agit Voſſius, quaſi vocularn καὶ aboleret, quam in Latinis

ro ſeſe Tyrrheniaab mari extero, uſque ad ſinum Adriaticum; ab urbe Piſa uſque Spinam urbem; quodeſt trium dierum iter.

δίων. Καὶ Τυρρηνία ἐστὶν διήκουσα ἀπὸ τ ἔξω θαλάττης ἕως εἰς τ Ἀδρίαν κόλπον· ἀπὸ πόλεων πόλεως· καὶ ἐστὶν ὁδὸς ἡμερῶν τριῶν.

CELTÆ.

Poſt Tyrrhenos eſt Celtarum gens; qui relicti ſunt in expeditione ad anguſtias uſque Adriam. Et iſtic eſt intimus ſinus Adriatici receſſus.

KELTOI.

Μετὰ ὃ Τυρρηνοὺς εἰσὶ Κελτοὶ ἔθνος, ἀπολειφθέντες τ στρατείας ἐπὶ στενῶν μέχρι Ἀδρίου· ἐνταῦθα δέ ἐστιν ὁ μυχὸς τ Ἀδρίου κόλπου.

VENETI.

Poſt Celtas Venetorum eſt natio, & fluvius Eridanus in iis. Unde ad eos à Spina urbe diei unius eſt navigatio.

ENETOI.

Μετὰ δὲ Κελτοὺς Ἐνετοί εἰσιν ἔθνος, καὶ ποταμὸς Ἠριδανὸς ἐν αὐτοῖς. Ἐντεῦθεν δὲ ἀπόπλους ἐστὶν ἐπ' αὐτῆς ἀπὸ Πίσης πόλεως ἡμέρας μιᾶς.

HISTRI.

Poſt Venetos ſunt Hiſtri, & fluvius Iſter. Hic fluvius, quem-

ISTROI.

Μετὰ ὃ Ἐνετοὺς εἰσὶν ἔθνος Ἴστροι, καὶ ποταμὸς Ἴστρος. Οὗ-

tinis tamen expreſſit: ubi vice verſa vocem ἔξωθεν negligit, id quod facit ex imitatione Cluverii, quum in nota bene retineat. Sed ſequentia ſatis docent Scylacem ita ſcripſiſſe, & quid intelligat. *Gronovius.*

Ἀπὸ πολέων πόλεως] Legit hic Cluverius, ἀπὸ πόλεως Πίσης μέχρι Σπίνης πόλεως. Et ſane ſic ſcribendum videtur. *Voſſius.*

In qua mutatione tam Cluverius profecto, qui auctor eſt, quam Voſſius, qui ſuaſorem agit, violenti ſunt & intolerabiles. Quæ enim hæc ratio tractandi ſcriptorem antiquum? Tu leges opinor mecum ἀπὸ Ποπλωνίας πόλεως *ab urbe Populonio*, ſatis nota, & eam ſignat, quia maxime inter urbes Etruſcas procurrit in mare Tyrrhenum. Utique de urbe Piſa demum ſequitur in Venetis. *Gronovius.*

Ἐπ' αὐτῆς ἀπὸ Πίσης] Legit Cluverius, ἐπ' αὐτὰς ἀπὸ Σπίνης. *Voſſius.*

Ita eſt. Sed bene, quod Cluverius ait ſe reſtituere, quæ reſtitui poſſe videntur, nempe ipſi. Unde quum Cluverius reſtituta ſic vertat Latine

Οὗτος ὁ ποταμὸς καὶ εἰς τὸν Πόντον ἐκβάλλει ἐνδιαπλοΐως εἰς Αἴγυπτον. Παράπλους δὲ τῆς Ἰστριανῶν χώρας ἡμέρας καὶ νυκτός.

quemadmodum & Nilus in Ægypto, per ſeptem oſtia in Pontum delabitur. Præternavigatio autem Hiſtrianorum regionis eſt diei noctiſque.

ΛΙΒΥΡΝΟΙ.

Μετὰ δὲ Ἴστρους Λιβυρνοί εἰσιν ἔθνος.

LIBURNI.

Poſt Hiſtros Liburnorum gens

huius autem litoris tractus eſt ad eos a Spina urbe unius diei iter debuit vel puer Voſſius animadvertere, quum illud εἰλιῦθεν Cluverius in vertendo omittat. Porro ipſe Voſſius quum vult ejus vocis rationem ducere, non modo puerile aliquid implicat, ſed ſtultiſſimum. Quid enim eſt illud *unde*, hoc eſt, vel a Venetis vel ab Eridano, & tamen a Spina urbe? an vero cauſæ redditio in ea reſidet? Vix dixeris, utrum ſermo ſit an vagitus? item unius diei iter dicit eſſe ad eos, ſcilicet Venetos. Ad quam partem Venetorum? non enim unus modo locus eorum erat. Et quidem mirabiliter eos extendit Scylax, dum poſt Venetos ponit ſtatim Iſtros. Immo manifeſtum eſt legi debere ἐκ' αὐτῆς Ἀκυλίης πόλεως. *Gronovius.*

Οὗτος ὁ πόταμος καὶ εἰς τὸν Πόντον ἐκβάλλει ἐνδιαπλοΐως εἰς Αἴγυπτον] Locus eſt corruptus, quod nemo non videt. Alter codex habet, ἐνδιαπλοΐνας: quod nihil juvat. Forte ſic legendum, ἔστιν ὁ ποταμὸς καὶ εἰς τὸν Πόντον ἐκβάλλει πιπτεύμως, ὡς Νεῖλος καθ' Αἴγυπτον. Veteres enim credidere, altero ſeſe oſtio Danubium in mare Adriaticum exonerare: quod nemo neſcit, qui Ἀπολλωνίου Apollonii legerit. Pomponius lib. II. cap. III. *Amnes autem, Æas, & Naro, & alius ab eo, qui jam dictus eſt Iſter.* Sic repoſuit Pintianus, quum ante legeretur, *& Danubius, qui dictus eſt Iſter.* Atqui nemo veterum dixit, eſſe Iſtrum hoc loco, qui ſit diverſus ab illo altero Iſtro: ſolum dicunt, ex eo fluere, vel negant prorſus eſſe hoc loco Iſtrum, qui Iſtriam dividat. Sic igitur reſcribe, *ex Danubio, qui jam dictus eſt, Iſter.* Loquitur enim juxta falſam veterum opinionem. *Voſſius.*

Quid velit Voſſius de altero codice, neſcio. Notavit Hœſchelius *M. S. uterque* ἐνδιαπλοΐνως. In eo nihil debuit mutare noſter. Quid autem? an hoc eſt emendare, ſi pro una illa voce ſcribas πιπτεύμως, ὡς Νεῖλος? Quaſi vellet oſtendere facultatem ſuam in Græcis. Nonne melius tibi & Scylaci ſatisfactum dices, lector, ſi afferam ἐν Δτα σκυῇ ὡς? Sic enim ſcriptum fuit, quum ſignificaretur ἐν Δέλτα σκυῇ in literæ Delta habitu, prout contingit ad Ægyptum, quod notiſſimum. Id autem fieri nequit, niſi diviſio fiat alvei in oſtia. Sententiam in loco Melæ vides, quam avide retinuerit, ut in pueritia conceptam tota ætate circumgeſtaverit, quum ſit inanis omnino

gens eſt. Ea in gente maritimæ civitates ſunt; Lias, Idaſſa, Attienites, Dyyrta, Halupſi, Olſi, Pedetæ, Hemioni. Hi muliebri imperio ſubjecti ſunt, liberorumque ſunt virorum uxores: coëunt autem cum ſuis ſervis, vicinarumque regionum viris. Huic regioni hæ adjacent inſulæ, quarum poſſum recenſere nomina: ſunt vero & aliæ complures ibi ſine nomine, Iſtris inſula ſtadiorum cccx, latitudine cxx. Clitri Litria, Mentorides, hæ ſunt magnæ inſulæ; inde Catarbates fluvius. Præternavigatio

ἔθνος. Ἐν ᾗ τούτῳ τῷ ἔθνει πόλεις εἰσὶ ᾗδε ἀπὸ θαλάττης, Λιάς, Ἰδασσα, Ἀττιενίτης, Δυύρτα, Ἁλυψοὶ, Ὄλσοι, Πεδῆται, Ἡμίονοι. Οὗτοι γυναικοκρατοῦνται, καὶ εἰσὶν αἱ γυναῖκες ἀνδρῶν ἐλευθέρων· μίσγονται δὲ τοῖς ἑαυτῶν δούλοις, καὶ τοῖς πλησιοχώροις ἀνδράσι. Κατὰ ταύτην τὴν χώραν εἰσὶ νῆσοι εἰσὶν, ὧν ἔχω εἰπεῖν τὰ ὀνόματα. εἰσὶ δὲ καὶ ἄλλαι ἀνώνυμοι πολλαὶ, ἐπέρας νῆσος, σταδίων τί. πλάτος δὲ ρκ. Κλείτρα Λιτρία, Μεντορίδες· αὗται δὲ αἱ νῆσοι εἰσὶ μεγάλαι, Καταρβάτης ποταμός. Παράπλους τῆς

omnino præ illo, quod bene legitur in MSS. prout ipſe citat; de quo alias. *Gronovius.*

Πόλις εἰσὶ ᾗδε ἀπὸ θαλάττης Λιάς] Forte, Γὰς. Stephanus, Γὰς Γλυφείας μέρος, οἱ οἰκοῦντες Γάται. *Voſſius.*

Certe hæc omnia ſunt corruptiſſima, ut liceat circumſpicere opem. Quam valde dubito an afferat iſtud Ἰλυφείας μέρος? Quomodo enim ſic intelligetur Liburnorum urbs? Nec tamen occurrit commodius. Ninia urbs recenſetur Straboni, ſed non in principio Liburniæ. Itaque ſequentia Ἰδασσα, Ἀττιενίτης videntur confuſa eſſe pro Δαρπάπκα, Σενίτης, pro quibus in Plinio ex Ptolemæo leguntur *Tarſatica*, *Senia*; ſicut in eodem Plinio dicuntur *Hymani*, quos Scylax Ἡμίονοι, & qui huic Πεδῆται, ipſe ex Callimacho Peucetias agnoſcit. *Gronovius.*

Λιτρία] Literis tranſpoſitis videtur eſſe Κυρίπα. *Gronovius.*

Ἁλυψοὶ] Puto legendum, Δολοψοί. *Voſſius.*

Μεντορίδες] Inſularum Mentoridum, quod ſciam, nemo meminit. Mentores hic deſcribit Periplus, qui falſo Marciano Heracleotæ attribuitur:

Ὑπὲρ ᾗ τούτης Γύμβοι, καὶ Μέντορες.

Stephanus: Μέντορες, ἔθνος πρὸς τοῖς Λιβύεσιν. Vide quoque Ariſtotelem libello περὶ θαυμασίων ἀκουσμάτων. *Voſſius.*

τῆς Λιβυρνίδος χώρας ἡμερῶν δύο.

ΙΛΛΥΡΙΟΙ.

Μετὰ δὲ Λιβυρνὲς εἰσὶν Ἰλλύριοι ἔθνος, καὶ παροικοῦσιν οἱ Ἰλλύριοι ἀπὸ θαλάσσης μέχρι Χλωνίας τῆ κζ Κέρκυραν τοῦ Ἀλκινόου νῆσον. Καὶ πόλις ἐστὶν Ἑλλὼις ἐνταῦθα, ἡ ὄνομα Ἡράκλεια, καὶ λιμήν. Εἰσὶ δὲ καὶ οἱ Λωτοφάγοι καλούμενοι, βάρβαροι οὗτοι, Ἱερασάμναι, Βυλινοί, Ὑλλινοί. Βυλινῶν Λινοτέρμονες, Ὑλλοι· οἵτοι δέ φασιν Ὕλλον τὸν Ἡρακλέους αὐτοῦ κατοικῆσαι· εἰσὶ δὲ βάρβαροι. Κατοικοῦσι δὲ χερρόνησον ὀλίγῳ ἐλάσσω τῆς Πελοποννήσου ἀπὸ θαλασσίου ὄρους, παρ' αὐτῷ παροικοῦσι. Βυλινοὶ δέ εἰσιν ἔθνος Ἰλλυρικόν.

tio Liburnorum regionis eſt dierum duorum.

ILLYRII.

Liburnos ſequitur Illyriorum gens, habitantque Illyrii ad mare uſque Chaoniam, quæ eſt ex adverſo Corcyræ, Alcinoi inſulæ. Eſtque ibi urbs Græca, cui nomen Heraclea, cum portu. Sunt & qui Lotophagi dicuntur; barbari hi; Hieraſtamnæ, Bulini, Hyllini. Bulinorum vicini ſunt Hylli. Dicunt vero hi, Hyllum, Herculis filium, illic habitaſſe. Sunt autem Barbari. Incolunt peninſulam paulo minorem Peloponneſo. Huic peninſulæ contermini ſunt Bulini. Bulini vero ſunt gens Illyriorum. Præternavigatio regionis

Οἱ Ἰλλύριοι ἀπὸ θαλάσσης μέχρι Χλωνίας] Legendum Χαονίας, ut teſtantur ſequentia, Μετὰ δὲ Ἰλλυρίους Χάονες, &c. Ut jam olim emendavit Salmaſius. *Voſſ.*

Ἱερασάμναι, Βυλινοὶ, Ὑλλινοὶ Βυλινῶν λινοτέρμονες] Corruptiſſimus locus. Ego ſic caſtigabam, Ἱερασάμναι, Βυλινοὶ, Ὑλλινοὶ, Βυλινῶν ἀγχιτέρμονες Ὑλλοι. *Voſſius.*

Κατοικοῦσι δὲ χερρόνησον ὀλίγῳ ἐλάσσω τῆ Πελοποννήσου ἀπὸ θαλασσίου ὄρους, &c.] Hæc admodum corrupta ſunt. In codice Hervurtii aliquanto melius erat ſcriptum, ſic nimirum: Κατοικοῦσι δ. χ. ο. ε. τ. Πελοποννήσου. Ἀπὸ δὲ χερρονήσου θαλασσίου ὄρους [ἴσ. θαλασσίτου vel θαλασσίτιον] παρ' αὐτῷ παροικοῦσι, Βυλινοὶ δέ. Sed quid illud θαλασσίτιον ὄρος? forte ita legendus eſt totus hic locus, κατοικοῦσι δὲ χερρόνησον ὀλίγῳ ἐλάσσω τῆ Πελοποννήσου. Ἀπὸ δὲ χερρονήσου θαλάσσης τὴν πόλιν Ὄρικον παρ' αὐτῷ παροικοῦσι Βυλινοί. Βυλινοὶ δέ εἰσιν, &c. minime tamen hic mihi ſufficio. Sane, quæ hic Scylax narrat, eadem quoque Scymnus Chius tradit; cujus verſus emendatos hic apponam.

nis Bulinorum, ad ſinum Neſtæum, eſt longæ diei.

κὸν. Παράπλους δέ ἐστι τ̃ Βυλινῶν χώρας ἡμέρας μακρᾶς ἐπὶ Νεστὸν κόλπον.

NESTÆI.

A Neſto autem urbe navigatio eſt ſinuoſa. Vocatur Manius univerſus hic ſinus. Præternavigatio vero ejus eſt diei unius. Hoc in ſinu hæ ſunt inſulæ; Proteras, Cratiæ, Olynta. Hæ ſtadiis duobus à ſeinvicem diſtant, ſive paulo plus, prope Pharum & Iſſam. Iſtic enim eſt nova Pharus, inſula Græ-

ΝΕΣΤΟΙ.

Ἀπὸ δὲ Νεστοῦ πόλεως ἔστι κολπώδης. Καλεῖται δὲ Μάνιος ἅπας ὅτος ὁ κόλπος. Παράπλους δέ ἐστιν ἡμέρας μιᾶς. Εἰσὶ δὲ ἐν τούτῳ τῷ τόπῳ νῆσοι, Προτερᾶς, Κρατειαὶ, Ὀλυντα. Αὗται δὲ ἀπ' ἀλλήλων ἀπέχουσι σταδία β', ἢ ὀλίγῳ πλέον, πρὸς Φάρον καὶ Ἴσαν. ἐνταῦθα γάρ ἐστι νέος Φάρος, γῆσος Ἑλλὶς,

Ἐξῆς δὲ μεγάλη Χερσόνησος Ὑλλικὴ,
Πρὸς τῷ τε Πελοποννησίου ἐξισουμένη.
Πόλις δὲ αὐτῇ φησὶ πέντε καὶ δέκα
Ὕλλις κατοικεῖν ὕστερας Ἕλληνας χρόνῳ.
Τὸν Ἡρακλέους δὲ Ὕλλον εἰκιστὴν λαβεῖν,
Ἐκδραμόντα δὲ τοῦτος τῷ χρόνῳ.

Vide quoque Stephanum de Cherſoneſo Hyllica, & Euſtath. in Dionyſium; quorum verba tam inepte quidam intellexerunt, ut Cherſoneſum Hyllicam, & Hiſtricam, eandem putarint. *Voſſius.*

Ut collatio iſta verborum Scii commoda, ſic emendatio & advocatio urbis Ortoplæ inſana, quum ab Plinio & Ptolomæo jungatur Lopſicæ Liburnicæ. Habes omnia emendata ex codice illo Herwarti, Κατοικεῖς δὲ χερρόνησον ὀλίγῳ ἐλάσσω τῆς Πελοποννήσου. Ἀπὸ δὲ χερρονήσου πάλιν τὸ ὄχθον πάλιν παροικεῖς Βυλινοί. *Poſt Cherſoneſum præter oram illic inhabitant Bulini*, ut repetitur iſta poſterior vox in MS. codice. *Gronovius.*

Νεσσοί] Neſtus eſt urbs. Hujus ἐθνικὸν Stephano eſt Νέστος. Nec tamen Scylacem puto ſcripſiſſe Νέσσοι, ſed Νεσταῖοι. Idque auctoritate Scholiorum in Apollonium, ubi hic locus ex Scylace citatur. Τὸς Νεσταίους Σκύλαξ φησὶν ἔθνος Ὑλλυρικόν. Ἀπὸ τούτων παράπλους ἐστὶν εἰς τὸν κόλπον Μάνιον. Καὶ Ἐρατοσθένης δὲ γ' γεωγραφούμενων φησὶ, μετὰ Ὑλλυριοὺς Νεσταίους. Sic legendum. *Voſſius.*

Ἐν τούτῳ τῷ πόρῳ] Ἐν τούτῳ τῷ κόλπῳ melius poteſt legi; ut olim jam vidit Salmaſius. *Voſſius.*

Κρατειαὶ] Puto eaſdem eſſe, quas Plinius Creteas appellat. *Voſſius.*

λωὶς, καὶ Ἴσα νῆσος· καὶ πόλις Ἑλλωίδες αὗται. Πρὶν δὲ ἐπὶ τὸν Νάρωνα ποταμὸν παραπλεῦσαι, πολλὴ χώρα ἀνήκει σφόδρα εἰς θάλασσαν. ἡ νῆσος δὲ παράλιός χώρας ἐγγύς, ᾗ ὄνομα Μελίτη. καὶ ἑτέρα νῆσος ἐγγὺς ταύτης, ᾗ ὄνομα Κέρκυρα ἡ μέλαινα· ἡ ἐκτείνει δὲ τὸ ἀκρωτήριον νῆσος αὕτη τῆς παραλίας χώρας σφόδρα. Τῷ δὲ ἑτέρῳ ἀκρωτηρίῳ καθήκει ἐπὶ τὸν Νάρωνα ποταμόν. Ἀπὸ δὲ τῆς Μελίτης ἀπέχει στάδια κ'. τῆς δὲ παραλίας χώρας ἀπέχει στάδια η'.

Græca, & Issa insula; & hæ quidem Græcorum urbes. Antequam vero ad Naronem fluvium perveniatur, magna admodum regionis hujus pars in mare excurrit. Et insula maritimæ huic regioni propinqua est, cui nomen Melita. Vicina huic est & alia insula, cui nomen Corcyra nigra. Et plurimum abest promontorio suo hæc insula ab maritima istac regione. Altero vero promuntorio pertingit ad Naronem fluvium: à Melita abest stadiis xx: à maritima regione, stadiis VIII.

MANIOI.

Ἀπὸ δὲ Νεστῶν ἐστὶν ὁ Νάρων ποταμὸς· ὁ δὲ πλοῦς εἰς τὸν Νάρωνα ἐστὶν οὐ στενός. Εἰσπλεῖ δὲ

MANII.

Post Nestæos est Naro fluvius. Navigatio autem in Naronem non est angusta. Siquidem

Καὶ πόλις Ἑλλωίδες αὗται] Scylax hic insulas πόλις appellat: sed de eo inferius dicemus. *Vossius.*

Καὶ ἐκτείνει πρὸς τὸ ἀκρωτήριον] Alius codex ἐκπίπτει. Sed certissima est magni Salmasii lectio, ἀπέχει. *Vossius.*

Imo non alius codex habet ἐκπίπτει, sed est ea conjectura Hœschelii. Sed forsan in verbo ἐκτείνει residet origo τῆς μαχίας, tum aliis, tum Polybio memoratæ lib. 1. cap. 37. ut innuat insulam hanc circa promontorii oras pati vehementes ferventesque maris æstus. Illud *abesse* enim non intelligo. *Gronovius.*

Νεστῶν] Hic quoque pro Νεστῶν lege Νεσταίων, ut supra. *Vossius.*

Εἰσπλεῖ δὲ εἰς αὐτὸν καὶ τελεῖς] Hic est Græcissimus Vossianus, quum Hœschelius ediderit τελεῖς, per jotacissimum orta confusione ex τελέης. *Gron.*

Οὗτος.

dem in eum invehuntur triremes, aliaque navigia ad Emporium, quod ſurſum ſitum, abeſt à mari ſtadiis LXXX. Manii autem hi Illyriorum eſt gens. Supra id Emporium vaſtus eſt lacus, qui pertingit uſque ad Autariatas, gentem Illyricam. Et inſula in hoc lacu eſt ſtadiorum CXX. cujus agri ad colendum perquam commodi ſunt. Ab hoc lacu Naro fluvius profluit. A Narone ad Drilonem fluvium dici navigatio eſt. A Drilone vero fluvio diei dimidiati navigatio eſt: ac Cadmi, & Harmoniæ, ibi ſunt lapides, & fanum, procul Drilone fluvio. A Drilone autem fluvio navigatur Buthoën, & Rhizonem Emporium.

ἢ εἰς αὐτὸν καὶ τελήεις. καὶ πλοῖα εἰς τὸ ἄνω ἐμπόριον ἀπέχον ἀπὸ θαλάσσης σταδία π'. Οὗτοι ἢ εἰσὶν Ἰλλυριοὶ ἔθνος Μαιοί. Λίμνη δέ ἐστι τὸ ἔσω τοῦ Ἐμπορίου μεγάλη, καὶ ἀνήκει ἡ λίμνη εἰς Αὐταριάτας ἔθνος Ἰλλυρικόν. Καὶ νῆσος ἐν τῇ λίμνῃ ἔνεστι σταδίων ρκ'· ἡ ἢ νῆσος αὕτη ἐστὶν εὐγεώργος σφόδρα. Ἀπὸ ἢ ταύτης τῆς λίμνης ὁ Νάρων ποταμὸς ἀπορρεῖ. Καὶ ἀπὸ τοῦ Νάρωνος ἐπὶ τὸν Ἀρίωνα ποταμὸν ἡμέρας ἐστὶ πλοῦς. Ἀπὸ ἢ τοῦ Ἀρίωνος ποταμοῦ πλοῦς ἡμέρας ἡμίσυ· καὶ Κάδμου καὶ Ἁρμονίας οἱ λίθοι εἰσὶν ἐνταῦθα, καὶ ἱερὸν, ἄπωθεν τοῦ Ἀρίωνος ποταμοῦ. Ἀπὸ ἢ τοῦ Ἀρίωνος ποταμοῦ εἰς Βυθόην ὁ πλοῦς, καὶ τὸ ἐμπόριον.

ENCHELEI.

Poſt Rhizonem ſunt Enchelei, Illyriorum gens. Ex Buthoë

ΕΓΧΕΛΕΙΣ.

Ἰλλυρίων ἔθνος εἰσὶν οἱ Ἐγχελεῖς ἐχόμενοι τοῦ Ῥιζοῦντος.

Οὗτοι ἢ εἰσὶν Ἰλλυριοὶ.] Lege Ἰλλυρίων cum Cl. Salmaſio. *Voſſius.*

Ἐπὶ τὸν Ἀρίωνα.] Nuſquam exſtat id nomen. Scribe itaque Δρίλωνα: & ſic quoque poſtea ubique. *Voſſius.*

Εἰς Βυθόην ὁ πλοῦς καὶ τὸ Ἐμπόριον.] Puto ſcribendum eſſe, εἰς Βυθόλιν ὁ πλοῦς καὶ Ῥιζοντα τὸ ἐμπόριον. De Butua verſus eſt Sophoclis: Βυθοῖν Δρίλωνος ἐπὶ στόμαθ' ἑλοῦσιν ἑνάδη. Apud Ptolomæum ſcribitur Βυλέα, pro Βυθέα, ſive Βυθέα. *Voſſius.*

Ἐχόμενοι τοῦ Ῥιζοῦντος.] Ῥιζοῦς Theſſaliæ urbs erat: ſed ea nihil ad hanc. Pu-

τος. Ἐκ Βυθόης δ' εἰς Ἐπίδαμνον, πόλιν Ἑλληνίδα, ὡλκὰς ἡμέρας καὶ νυκτός, ὁδὸς δὲ τριῶν ἡμερῶν.

thoë autem in Epidamnum, urbem Græcam, navigatio eſt diei noctiſque; iter vero trium dierum.

ΙΛΛΥΡΙΟΙ.

Καθ' ἀντίον δέ ἐστιν τὸ Ἰλλυρικὸν ἔθνος, ἐν ᾧ ἡ Ἐπίδαμνός ἐστι, καὶ ποταμὸς ῥέων διὰ τοῦ

ILLYRII.

Ad Oedantium eſt Illyriorum gens, in qua Epidamnus urbs, & fluvius urbem præter-

to itaque legendum, ἐχόμενοι δὲ Ῥιζονος. *Voſſius.*

Καθ' ἀντίον] Emendat magnus Salmaſius, καθ' Οἰδάντιον. *Voſſius.*

Hanc Oedantium refutat ſatis Palmerius Grentemeſnilius in Græciæ lib. I. cap. 22, mavultque lectionem vulgatam manere, quæ nihil habeat abſurdi, imo cum locorum ſitu bene conveniat. Nam a Buthoa urbe in Illyrico litore mare flexum incipit, & verſus orientem, magno ſinu facto in terras ſe inſinuat, tum recepto Drilone fluvio, paulatim ad occidentem litus recurrit, uſque ad promontorium & peninſulam, ubi ſita erat Dyrrhachium, & ideo tanta emergit differentia inter maritimum iter rectum, quod brevius; & terreſtre, quod per magnum circuitum fiebat ob litoris flexum. Ergo ſolo mari intercedente Buthoa Dyrrhachium ſpectabat, & erat ex adverſo, illa ad ſeptentrionem, hæc ac meridiem, & ſic non male Scylax dixit καθ' ἀντίον. Sic doctus ille vir. Et certe merito iſta Salmaſio-Voſſiana rejicit, quum Scylacis mos ſit ubique adverſativam ponere ſtatim poſt præpoſitionem, ante ſubſtantivum. Id ab illis nunc invertitur in hoc uno exemplo. In v. Ερμιῶν dicit Καθ' ἀντικρὺ ὃ αὐτῆς: in v. Καρχηδών ſcribit καθ' ἑναντίον αὐτῶν. Etiam quum in uno tantum Stephano ejus mentio reperiatur, non appoſito, quam partem Illyridos potiſſimum obtineat, videant illi, quemadmodum probitatem ejus poſſint firmam reddere. Sed & Palmeriana relinquens aliter exiſtimo Scylacem agere. Nam quum Illyrii diſtincti ſint in varios populos, quorum nonnullos infra quoque nominat, etſi loco multum ſcrupuloſo, videtur hic etiam appellaſſe populum, in cujus finibus ſita eſt Epidamnus. Sane erit hæc ratio non paulo probatior. Lego igitur: Ταυλάντιοι δ' εἰσὶν τὸ Ἰλλυρικὸν ἔθνος. Ptolemæus Ταυλαντίων Δυρράχιον. Hinc Euphorion conjungit Ἄστεα Δυρραχίης τε καὶ ἔθνεα Ταυλαντίων, apud Stephanum in Δυρράχιον, a quo & ex Eratoſthene citatur ἐχόμενοι οἰκοῦσι Ταυλάντιοι. In ſequentibus forſan legi debet ᾧ ὄνομα πάλαι Ἄψος. Merito quidem Voſſiana deſerit Vir egregius. Sed quæſo quis intelligit ipſius verba? Quid illud, eſt, quod ab Orico magis deſcendit ad mare? utrum terra, an aqua? Utique enim Æas fluvius intelligi non poteſt; &

inter

terfluit, cui nomen Palamnus. Ex Epidamno autem in Apolloniam, urbem Græcam, duorum dierum via. Apollonia vero abeſt à mari ſtadiis L, & fluvius Æas urbem præterlabitur.

τὴν πόλιν ὑποῤῥεῖ, ᾧ ὄνομα Παλάμνω. Ἐκ δὲ Ἐπιδάμνου εἰς Ἀπολλωνίαν πόλιν Ἑλλωίδα ὁδὸς ἡμερῶν δύο. Ἡ δὲ Ἀπολλωνία ἀπὸ τῆς θαλάσσης ἀπέχει στάδια ν', καὶ ποταμὸς Αἴας ὑποῤῥεῖ τὴν πόλιν. Ἀπὸ

δὲ

inter Amantiam & Oricum alius fluvius Ptolemæo ponitur, nimirum Celydnus. Longe alia deſiderantur. Scribo: εἰς τὸ Ἰονιον ἡ Ὀρεστὶς καθήκει ἐς θάλατταν. *Ab Orico magis intra Ionium ſinum Oreſtias ad mare pertinet per ſtadia LXXX. Amantiæ vero ſtadia ſunt LX.* Omnis Geographia veritatem hujus conjecturæ probat. Et καθήκειν ἐς θάλατταν non uſurpat Scylax pro deſcendere in mare; ſed de latitudine, quam poſſident ad mare litorales regiones. Sic in Μολοσσοὶ καθήκουσι κατὰ μικρὸν ἐπὶ τὴν θάλατταν, *exiguum ſpatium ad mare poſſident.* Sic & de Arcadia. *Gronovius.*

ᾧ ὄνομα Παλάμνω] Puto eundem eſſe ac illum, qui Ptolomæo eſt Πανύασις. *Voſſius.*

Καὶ ποταμὸς Αἴας ὑποῤῥεῖ τὴν πόλιν] Lege, καὶ ποταμὸς Αἴας, &c. *Voſſius.*

Ἀπὸ δὲ Ἀπολλωνίας εἰς, &c.] Hic locus eſt, ſi quis alius, ſalebroſus forte & corruptus, & in quo mentem auctoris inveſtigare eſt difficile. Ideo excuſandi ſunt, ſi qui impegerunt, nec auctoris ſententiam aſſequuti ſunt, quam forte ego nec aſſequi potero, licet id tentare aggrediar. Vir eximius, qui eum auctorem nuper edidit, & Latine expreſſit cum notis eruditiſſimis, quem nominare hoc loco non convenit, quando ab eo diſſentire cogor, ſic tranſtulit ultima verba: *ab Orico civitate Oriciæ, quæ intra Ionium ſita eſt, ad mare ſtadia ſunt LXXX. ad Amantiam vero ſtadia LX.* Quæ tranſlatio cum rei veritate pugnat; nam certiſſimum eſt Oricum civitatem ſitam fuiſſe ad ipſum maris littus, ut patet ex Cæſare *Civil.* 3, ubi de Cn. Pompejo Oricum expugnare tentante, ſic ait: *tres cohortes Orici tuendi cauſa reliquit* (Cæſar,) *iiſque cuſtodiam longarum navium tradidit . . . . huic officio præerat oppidoque Acilius legatus: is naves noſtras in interiorem partem poſt oppidum reduxit . . . . quibus rebus cognitis Cn. Pompeji filius, qui claſſi Ægyptiæ præerat, ad Oricum venit . . . . & reliquis partibus ſimul ex terra ſcalis & claſſe mœnia oppidi tentans.* Ex his Cæſaris verbis luce clarius eſt, Oricum non fuiſſe ſitum ſtadiis octuaginta a mari, ſed ad ipſiſſimum litus. Ergo puto ſic exprimi debere Scylacis verba: *ab Orico magis intra Ionium ſinum, quam eſt Oricia regio, ſtadia* 80. *deſcendit in mare, ab Amantia vero* 60. Sed eos numeros non eſſe corruptos nollem aſſeverare, non enim con-

ὴ Ἀπολλωνίας εἰς Ἀμαντίαν ἐστὶ στάδια τκ'. Καὶ ὁ Αἴας ποταμὸς ἀπὸ τῆς Πίνδου ὄρους ῥεῖ διὰ τῆς Ἀπολλωνίας παρρέει. Πρὸς Ὠρεικὸν ἔσω μᾶλλον εἰς τὸν Ἰόνιον τῆς Ὠρεικίας καθήκει εἰς θαλάττην στάδια π'. τῆς δὲ Ἀμαντίας στάδια ξ'. Ἅπασιν ὅμοροι ἐν μεσογείᾳ Ἀτίντανες ὑπὲρ τῆς Ὠρεικίας, καὶ Καρίας, μέχρι Ἡδωνίας ἐν τῇ Κάσιδι χώρᾳ

tur. Ab Apollonia autem ad Amantiam ſunt ſtadia CCCXX. Et Æas fluvius, à Pindo monte delapſus, Apolloniam præterfluit. Ab Orico, civitate Oriciæ, quæ intra ſinum Jonium ſita eſt, ad mare ſtadia ſunt LXXX: ad Amantiam vero ſtadia LX. Omnibus contermini in locis mediterraneis Atintanes, ſupra Oriciam, & Ca-

veniunt iis, quæ ſupra dixit eodem loco, ſcilicet ab Apollonia ad Amantiam eſſe ſtadia 320. Nam Apollonia a mari diſtabat ſtadiis 50, ut ipſe Scylax nos docet, ad quod ſpatium ſi addas ſtadia ſexaginta, emerget numerus ſtadiorum 110. ab Amantia ad Apolloniam per circuitum & maris littus, quod ſuadet falſum eſſe numerum ſtadiorum 350. ſupra poſitum, vel vice verſa, ſi numerus 320. verus eſt, falſos eſſe alios neceſſe eſt. *Palmerius.*

Recte hic doctiſſimus vir diſtinctionem ponit ante voculam ἐν. Sed ſcire oportet a Voſſio eam imprudenter vel de induſtria deletam, quum Hœſchelius eandem ſervaſſet poſt verbum εἶναι, male translatam. *Gron.*

Ἀτίντανες ὑπὲρ τῆς Ὠρεικίας] Corrige Ἀτιντᾶνες, ex Strabone, Polybio, Stephano, Lycophrone, aliiſque. Apud Thucydidem lib. II. legitur, Ἀντιτάνες: ſed corrupte. Horum regionem Ariſtoteles Ἀτλανίαν vocat in libello de mirabilibus. Legendum vero eſt Ἀτιντανίαν. Verum alibi in eodem libello multo corruptius legitur, ἐν τῇ Ἀπολλωνίᾳ τῇ πλησίον κειμένῃ τῆς τῶ Ἀτλαντίνων χώρας, &c. Sed & hic pro Ἀτλαντίνων legendum eſſe Ἀντιτάνων, non dubitandum. *Voſſius.*

Καὶ Καρίας μέχρι Ἡδωνίας ἐν τῇ Κάσιδι] Locus eſt adeo corruptus, ut vix ſimilem in Scylace invenias. Quid enim hic facit Καρίας? quid Κάσιδι? præterea an fidem meretur, Atintanas uſque Hedoniam Thraciæ extenſos fuiſſe? denique quid hic eſt Διὸς ὄνομα? Puto, ſic reſtituendum eſſe totum hunc locum: Ἅπασιν ὅμοροι ἐν μεσογείᾳ Ἀτίντανες ὑπὲρ τῆς Ὠρεικίας καὶ Χαονίας μέχρι Αἱμονίας ἐν τῇ Ἠπείρῳ χώρᾳ εἶναι λέγοντες. ἐκ τούτου πεδίον ἀνομασμένον Ἐρυθεία. Ἐνταῦθα ὁ Γηρυόνης λέγεται ἥκειν, καὶ τὰς βοῦς βυκολεῖν. Plurimi enim ex veteribus arbitrati ſunt, Herculem non ex ea Erythia, quæ extra columnas Herculis, boves Geryonis abegiſſe; ſed ex Epiro. Et ſic certe ſentit Hecatæus, auctor antiquiſſimus; ut teſtis nobis eſt Arrianus lib. II. cujus verba

Cariam, uſque Hedoniam in Caſtidis regione eſſe dicuntur. Deinceps eſt campus appellatus Erythia. Iſtuc Geryonem veniſſe fama eſt, boveſque paviſſe. Prope ſunt montes Ceraunii in Epiro, & inſula ibi parva eſt, cui nomen Saſon. Hinc in Oricum navigatio eſt tertiæ diei partis.

ρα εἶναι λέγεται ἧ Διὸς ὄνομα Ἐρυθεία. Ἐνταῦθα ὁ Γηρυόνης λέγεται ἦκειν, καὶ τὰς βᾶς βοσκολεῖν. Καθ' ταῦτα ἐστὶ τὰ Κεραύνια ὄρη ἐν τῇ Ἠπείρῳ, καὶ νῆσος ἐπὶ ταύτῃ ἐστὶ μικρὰ, ἧ ὄνομα Σασών. Ἐντεῦθεν εἰς Ὠρικὸν πόλιν ἐστὶ πλοῦς ἡμέρας τρίτου μέρος.

ORI-

ΩΡΙ-

ba minime pigebit adſcribere; Γηρυόνου ἧ ἐφ' ὅπερ ὁ Ἀργῶος Ἡρακλῆς ἐστάλη τὰς Εὐρυθείας τὰς βᾶς ἀπελάσων τὰς Γηρυόνε, καὶ ἀγαγεῖν εἰς Μυκήνας ἐδόκει τι σεσηκέναι τῇ γῇ τῇ Ἰβήρων, Ἐκαταῖος ὁ λογοποιὸς λέγει. Οὐδὲ ἐπὶ νῆσον τινὰ Ἐρύθειαν ἔξω τῆς μεγάλης θαλάσσης τελῶσι Ἡρακλέα. Ἀλλὰ τὴν Ἠπειρον τῆς πρὸς Ἀμπρακίαν τε καὶ Ἀμφιλόχους βασιλέα γοιᾶς Γηρυόνου, καὶ ἐκ τῆς Ἠπείρου ταύτης ἀπελάσαι Ἡρακλέα τὰς βᾶς, ὅθεν τοῦτον φασὶν ἆθλον πρέσθαι. Idem plane legitur apud Euſtathium in commentariis ad Dionyſium, verbis parum mutatis. Illuſtris de hac re locus eſt apud Ariſtotelem περὶ θαυμασίων ἀκουσμάτων: ubi inquit, in Ænianum regione, circa urbem Hypatam, inventam eſſe columnam, cum antiquiſſima hac inſcriptione.

Ἡρακλέης πρῶτά τε Κυθήρεα Περσοφάσσαν
Τηδορκνῆας ἀγέλλων ἐλάων ἐκ Ἐρύθειαν ἄγων.
Τὰς ὀπ' ἐδάμασσε πόθῳ Φαεσιφάεσσα θεά.
Τῇδε δέ μοι τέκνῳ τῷ ὀπ' ἀμύμονι δάμασε
Νυμφοχόης Ἐρύθη, δὴ τότ' ἔδυκε πόδον
Μιαμόστωνον φιλίας, φυγῷ ὑπὸ σκιερᾶ.

Quibus verſibus ille ſtatim ſubjicit, ex eo tempore locum illum in Epiro Erythum appellatum fuiſſe. Neque enim in Oceano uſquam reperiri inſulam Erythiam. Sed non poſſum hic præterire ea, quæ de deſolatæ hujus inſcriptionis emendatione & illuſtratione ad me ſcripſit vir illuſtris & incomparabilis Cl. Salmaſius. Verba ejus ex literis excerpta hic apponam. Duæ, inquit, ſunt inſcriptiones, non una, & totidem quidem verſibus conſtantes. Prima eſt Herculis, qui πέμψαι, hoc eſt, certum agri ſpatium conſecravit Φερσεφάσσῃ, ſive Proſerpinæ, alias Cereris filiæ; hic vero Cytheres, hoc eſt Veneris, cum per illa loca tranſiret, abductas boves ex Erythia Epirotica ducens. Hunc eundem Herculem amore illius Φερσεφάσσης captum fuiſſe, eadem inſcriptio declarat. Jam verba ipſa conſtituamus, quæ depravatiſſima ſunt in omnibus editis:

Ἡρα-

Ἡρακλέης περθίζει Κυθήρας Φερσεφάσσης,
Τῆσδ' ἀγέλλων ἐλάων, ἐκ δ' Ἐρύθης ἀνάγων,
Τόνδ' ἰδάμασσε πόθῳ Φερσεφάσσα θεά.

Poteſt & legi, ut vulgatum eſt, Παασιφάασσα, ut eadem ſit ἐπιθετικῶς, quæ Φερσεφάασσα, *Proſerpina omniluca*. Melius tamen Φερσεφάασσα. Ea eſt, quæ & Περσέφασσα, aut Φερσέφασσα, & Περσεφόνη, Latinis Proſerpina, Cereris filia. Hic dicitur Cytheres filia, id eſt, Veneris. Certe Venerem & Lunam, eandem eſſe deam, plerique veterum tradiderunt; & Lunam, & Cererem eandem. Hercules autem in hac inſcriptione Proſerpinæ amore captus traditur; quem & fabulæ eundem cum Dite patre volunt eſſe. Raptum vero Proſerpinæ etiam in Epiro contigiſſe quidam ſcripſere, à rege quodam Molotto, quem Ἀϊδωνέα appellarunt. Scripſimus, ἐκ δ' Ἐρύθης ἀνάγων, vel ἀπάγων. Quæ indubitata eſt emendatio. Non enim in Erytheam duxit armenta Hercules; ſed ex Erythea abduxit, ſive Epiroticam velis, ſive malis illam ultra Gades. Ἐρύθη pro Ἐρύθεα tralaticium eſt; ut Πηνελόπη, Πηνελόπεα, Κυθήρη, Κυθήρεα. Ἡρακλέης autem περθίζειν dicitur Perſephaeſſæ, qui dat & aſſignat illi τέμενος. Quod verbum hoc ſenſu tralaticium, & aliquot locis mihi lectum. Sequitur altera inſcriptio, quæ nihil pertinet ad priorem. Erythe νυμφοχήνης, unde nomen, ut videtur, nactus eſt ille Epiri locus, conſecravit marito, natoque, locum arboribus conſitum: mortuis nempe, qui ipſorum monumento cederet, ut mos fuit veterum. Verba ipſa ita mihi videntur conſtituenda.

Τηλεδάμῳ τέκνῳ καὶ Εὐρύτῳ ἡ δάμαρ αὐτῆς
Νυμφοχήνης Ἐρύθη δὴ τόδ' ἔθηκα πίδον
Μναμόσυνον φιλίας, φηγῷ ὑποσκιερόν.

Ex τῆδε δέ μοι, fecimus Τηλεδάμῳ, quod eſt nomen proprium filii Erythes. Nunquam cuiquam, niſi nominatim appellato, iſtiuſmodi conſecrationes fieri ſolitæ. De Euryto fateor eſſe divinationem, ſive Εὐρύθῳ magis placeat, ſive Εἰρύθῳ, ut idem nomen habuerit maritus ac conjux; quia fortaſſe ex eodem patre, ut illo ſæculo non inuſitatum. Εἰρυθῷ autem pro Ἐρυθῷ, ut ἴερον poëticè pro ἱερόν. Conjugem eſſe, quæ marito dedicat hoc monumentum cum agri ſpatio adjuncto, manifeſtum eſt. Falſum igitur, quod editum eſt, ἠδὲ δάμαρτι. Correximus etiam φηγῷ ὑποσκιερὸν, pro φηγῷ ὑπὸ σκιερᾷ, ita ſententia poſtulante. Ineptum quippe eſſe πίδον dedicare, quod totum tegeretur umbra fagi. At per φηγῷ ὑποσκιερὸν πίδον intelligit fagis conſitum & inumbratum, τὸ ἄλσος. Hactenus Salmaſius. *Voſſius.*

Hunc locum miſere depravatum emendavit vir eruditiſſimus Iſaacus Voſſius in ſuis ad hunc auctorem notis, & multa & præclara congeſſit ad hujus loci intelligentiam: non uſquequaque tamen mihi litaſſe videtur τῇ εὐτυχίᾳ, (*felici conjecturæ*) ideo noſtram ſuper eo loco ſententiam proferre nobis cum ſua gratia liceat. Et bene quidem pro Ἀγίλλων legendum cenſet Ἀπάντων. Optime etiam meo judicio τὸ Καρίας mutat in Χαονίας: ſed in ſequentibus non ſatis apte videtur legiſſe Αἰμονίας ἐν τῇ Ἐπιπόλῃ χώρᾳ εἶναι λέγοντας. Nam

&

ORICII.

Oricii inhabitant Amantiæ regionem: Amantini vero ſunt Illyrii. A Bulinis huc uſque extenduntur Illyrii. Os vero Jonii ſinus eſt à Ceraunii montibus

ΩΡΙΚΟΙ.

Οἱ ἢ Ὠρικοὶ κατοικοῦσιν τὴν Ἀμαντίας χώραν. οἱ ἢ Ἀμαντιεῖς εἰσὶν Ἰλλυριοί. ἀπὸ Βυλλινῶν. Τὸ ἢ στόμα τοῦ Ὠνέως κόλπου ἐστὶν ἀπὸ Κεραυνίων

& Scylax poſtea de Theſſalia ſcribit, quam Αἰμονίαν non vocat, & nimis recedit ea lectio a vulgata. Igitur ejus emendationem apponam, deinde & meam, ut habeat lector, quod eligat. Sic igitur vult legi doctiſſimus Voſſius: ἅπαζιν ὁμορεῖ ἐν μεσογείᾳ Ἀτιντᾶνες ὑπὲρ τ᾽ Ὠρικίας καὶ Χαονίας μέχρι Αἱμονίας ἐν τῇ Ἐπιπόδῳ χώρᾳ εἶναι λέγονται. ἐκ τούτου πεδίον ὠνομασμένον Ἐρυθεία. *Omnibus collimitanei in mediterraneo Atintanes, ſupra Oriciam & Chaoniam uſque ad Hæmoniam in Eſtiotide eſſe dicuntur. Deinde campus vocatus Erythia.* In qua mutatione illud non videtur convenire, quod Æmoniam partem Eſtiotidis videtur facere, cum ſub nomine Æmoniæ antiquo tota Theſſalia comprehendi ſoleat, & potius dicendum foret Ἐπιπόδῳ ἐν τῇ Αἱμονίᾳ, tum addit duas voces, quarum in eo loco nullum eſt veſtigium, nempe ἐκ τούτου. Præterea cum ex loco Arriani probet Ἐρυθείαν fuiſſe in Epiro circa Ambraciam, tamen per hanc mutationem eam transferre videtur circa Eſtiotidem Theſſaliæ. Hæc me cogunt doctiſſimi viri, & nunquam mihi ſine honore nominandi, emendationem in hac parte non admittere. ſed minima mutatione ſic legere: ὑπὲρ τῆς Ὠρικίας καὶ Χαονίας μέχρι Δωδωνίας. Ibi pono punctum: deinde Ἐν τῇ Κασιδῇ χώρᾳ εἶναι λέγεται πεδίον ὄνομα Ἐρυθεία: Et credo de voce Δωδωνία omnes manus daturos, nam Chaoniam Dodonia ſequitur in Moloſſide, vel etiam Chaoniæ latius ſumptæ pars erat, & ut ab Orico Oriciam regionem nominavit Scylax, ſic a Dodone celebriore multo Dodoniam fecit. De Caſtide nihil eſt, quod dicam: ejus enim ſeu regiunculæ ſeu loci alibi quod ſciam non fit mentio. Sed ideo non eſt forte exterminanda ex hoc loco ea vox. Nam quot loca, quot regiunculæ fuerunt, quarum auctores, qui ad nos uſque pervenerunt, vel ſemel vel nunquam fecerunt mentionem? Ideo donec aliunde lux affulgeat, nihil mutandum in ea voce putarem, ſi mei arbitrii res foret: de eo judicabis erudite lector. *Palmerius.*

Pro ἐν Κασιδῇ χώρᾳ lege minima converſione Κισσιδῇ, quæ prorſus plena ingenii & eruditionis emendatio debetur Luc. Holſtenio, viro in ſtudiis his præcipuo. Hunc enim locum ab eo in ejus notulis ad Stephanum pag. 327. innui puto, quem vere vocat vexatiſſimum. *Gronovius.*

Ὠρικοί] Scribe, Ὠρικιοί. Quæ ſequuntur, ſuſpecta ſunt. *Voſſius.*

Τὸ ἢ στόμα τοῦ Ὠνέως κόλπου ἐστὶν ἀπὸ Κεραυνίων &c.] Quiſnam ſit iſte ſinus Oneus,

nuſ-

νίων ὀρῶν μέχρι ἄκρας Ἰαπυγίας. Ἐπὶ ᾗ Ὑδρόεντα πόλιν ἐν τῇ Ἰαπυγίᾳ ἀπὸ τ̃ Κεραυνίων σταδία ξ̃ πλόῳ ὡς φ̃ ἔστι τὸ στόμα ξ̃ κόλπου. Τὰ ᾗ ἐντὸς ὁ Ἰόνιος. Λιμένες εἰσὶ πολλοὶ ἐν τῷ Ἀδρίᾳ· τὸ ᾗ αὐτὸ Ἀδρίας ἐστὶ, καὶ Ἰόνιος.

tibus usque Japygiæ promuntorium. Ad urbem autem Hydruntem in Japygia à Ceraunïis, stadiis navigationis quasi ᴅ patet os hujus sinus. Intus est sinus Jonius. Portus vero sunt in Adria multi: & idem est Adriaticus, ac Jonius sinus.

ΧΑΟΝΕΣ.

Μετὰ ᾗ Ἰλλυρίους Χάονες. Ἡ ᾗ Χαονία ἐστὶν εὐλίμενος. οἰκοῦσι ᾗ κ̃ κώμας οἱ Χάονες. Παράπλους δ' ἔστι Χαονίας ἡμίσυ ἡμέρας.

CHAONES.

Post Illyrios sunt Chaones. Chaonia vero portus habet commodos, & habitant vicatim. Præternavigatio Chaoniæ est diei dimidiati.

ΚΟΡΚΥΡΑ.

Κατὰ ᾗ Χαονίαν νῆσός ἐστι Κόρκυρα, καὶ πόλις Ἑλλὰς ἐν ταύτῃ λιμένας ἔχουσα τρεῖς κ̃ τὴν πόλιν. Τούτων ὁ εἷς κάλλιστος. Ἐπιβάλλει ᾗ ἡ Κόρκυρα καὶ μᾶλλον πρὸς τὴν Θεσπρωτίαν πλεῖον, ἢ πρὸς τὴν Χαονίαν. Ἐπάνειμι ᾗ πάλιν ὅθεν τὸ ἤπειρον, ὅθεν ἐξετραπόμην.

CORCYRA.

Circa Chaoniam Corcyra insula est, & urbs Græca in ea cum tribus portubus propinquis. Ex his unus est pulcherrimus. Vergit autem Corcyra magis ad Thesprotiam, quam ad Chaoniam. Sed rursum ad continentem me confero, unde digressus eram.

ΘΕΣΠΡΩΤΟΙ.

Μετὰ ᾗ Χαονίαν Θεσπρωτοί εἰσιν ἔθνος. Οἰκοῦσι ᾗ καὶ ἔτοι

THESPROTII.

Post Chaoniam sequuntur Thesproti. Habitant & hi vicatim;

nusquam invenio. Novi quidem Oneos, gentem Illyricam: sed quid hi ad rem? tu, si emendatum velis locum, rescribe: τὸ ᾗ στόμα ξ̃ Ἰονίου, quam lectionem sequentia satis confirmant. *Vossius.*

Λιμένες

catim; bonoſque etiam portus habet hæc regio. Portus iſtic, cui nomen Elæa. In hunc Acheron fluvius exoneratur, paluſque Acheruſia, unde Acheron amnis fluit. Præternavigatio Theſprotiæ eſt dici dimidiati.

CASSOPI.

Poſt Theſprotiam ſequitur Caſſopia. Habitant & hi vicatim. Pertingunt vero uſque ad ſinum Anactorium. Præternavigatio Caſſoporum regionis eſt diei dimidiati. Sinus autem Anactorius, ab alveo uſque ad intimum receſſum ejus, paulo minor eſt ſtadiis CXX. Os vero eſt ſtadiorum IV. latitudine.

MOLOSSI.

Poſt Caſſopiam ſequitur Molofſorum gens, qui & ipſi pagatim habitant. Pertingunt ii

ἕτοι κζ΄ κώμας· ἔστι δὲ καὶ αὐτὴ εὐλίμενος. Ἐντεῦθα ἔστι λιμνὴ, ᾧ ὄνομα Ἔλεδ. Εἰς τοῦτον τὸν λιμένα ποταμὸς ἐξίησιν Ἀχέρων, καὶ λίμνη Ἀχερουσία, ἐξ ἧς ὁ Ἀχέρων ῥεῖ ποταμός. Παράπλους δὲ τῆς Θεσπρωτίας ἡμίζυ ἡμέρας.

ΚΑΣΣΩΠΟΙ.

Μετὰ δὲ Θεσπρωτίαν Κασσωπία ἐστὶν ἔθνος. Οἰκοῦσι δὲ καὶ ἕτοι κζ΄ κώμας. Παροικοῦσι δὲ ἕτοι ἕως εἰς τὸν Ἀνακτορικὸν κόλπον. Παράπλους δ' ἔστι τῶν Κασσωπῶν χώρας ἡμίζυ ἡμέρας. Μικρῷ δὲ ἐλάττων ὁ Ἀνακτορικὸς κόλπος ἐστὶν ἀπὸ στόματος ἕως εἰς τὸν μυχὸν σταδίων ρκ΄. Τὸ δὲ στόμα εὖρος σταδία δ΄.

ΜΟΛΟΤΤΟΙ.

Μετὰ δὲ Κασσωπίαν Μολοττοί εἰσιν ἔθνος. Οἰκοῦσι δὲ ἕτοι κζ΄ κώμας· καθήκουσι δὲ κζ΄ μικρὸν

Λιμνὴ ᾧ ὄνομα Ἔλεδ] Puto, ſcribendum, Ἔλαια ex Ptolemæo. Unde Ἐλαιάτις χώρα apud Thucydidem. Alii videntur hunc portum appellare λιμένα γλυκύν. Confundit vero hunc vir maximus ad Strabonem cum palude Acheruſia. Sed male, quod è Scylace manifeſtum fit. Acheron enim prius in paludem Acheruſiam defluit: quæ & inde nomen accepit. Inde vero in portum dulcem devehitur, marique miſcetur. Ita enim Thucydidis verba capienda. *Voſſius.*

Κασσωπία] Utrumque dicitur & Κασσωπία, & Καττωπία. *Voſſius.*

Μολοσσοί] Alter codex habebat Μολοπία: utrumque recte. Latini *Moloſſiam*

μικρὸν ἐνταῦθα ἀπὸ τῆς θαλάττης, εἰς μεσογείαν ἢ πολλῆ. Παράπλους δέ ἐστι τῆς Μολοσσίας χώρας στάδια μ.

ii hoc loco, quamvis exiguo ſpatio, uſque ad mare: maxima enim ex parte mediterranei ſunt. Præternavigatio Moloſſiæ eſt ſtadiorum XL.

AMBRACIA.

Μετὰ ἢ Μολοσσίαν Ἀμβρακία πόλις Ἑλληνίς. Ἀπέχει ἢ αὕτη ἀπὸ θαλάττης στάδια π. Ἔστι ἢ καὶ ἀπὸ θαλάττης τεῖχος, καὶ λιμὴν κάλλιστος. Ἐντεῦθεν ἄρχεται ἡ Ἑλλὰς συνεχὴς εἶναι μέχρι Πηνειοῦ ποταμοῦ, καὶ Ὁμολίου Μαγνησίας πόλεως, ἥ ἐστι παρὰ τὸν ποταμόν. Παράπλους ἢ τῆς Ἀμβρακίας στάδια ρκ.

Poſt Moloſſiam Ambracia eſt, Græca civitas. Abeſt hæc à mari ſtadiis LXXX. Habet vero ad mare murum, & portum pulcherrimum. Hinc Græcia contigua eſſe incipit, uſque flumen Peneum, & Homolium Magneſiæ civitatem, quæ eſt ad fluvium. Præternavigatio Ambraciæ eſt ſtadiorum CXX.

ACARNANIA.

Μετὰ ἢ Ἀμβρακίαν Ἀκαρνανία ἔθνος ἐστί. καὶ πρώτη πόλις αὐτόθι Ἄργος τὸ Ἀμφιλοχικὸν, καὶ Εὔριπος, καὶ Οὔριτον ἐν τῷ Ἰκονίῳ, καὶ ἔξω

Ambraciam Acarnaniæ regio ſequitur: & prima hujus regionis eſt civitas Argos Amphilochicum, & Euripus, & Uritum in Iconio, & extra ſinum Anacto-

vocant. Fallitur autem vir maximus Carolus Sigonius, quod *Moloſos* ſcribere conetur pro *Moloſſis* apud Livium; ut recte in omnibus codicibus legebatur; eo ſcilicet quod ſic in vitioſo Stephani codice foret ſcriptum. *Voſſ.*

Ἐντεῦθεν ἄρχεται ἡ Ἑλλὰς συνεχὴς εἶναι] Ipſiſſima exſtant apud Dicæarchum:

Ἡ δ' Ἑλλὰς ἀπὸ τᾶς Ἀμβρακίας εἶναι δοκεῖ
Μάλιστα συνεχὴς τὸ πέρας· αὕτη ἢ ἔχει
Ἐπὶ τὸν ποταμὸν Πηνειὸν, ὡς Φιλίας γράφει,
Ὄρος τε Μαγνήτων Ὁμόλιον κεκλημένον, &c.

Secundum illum verſum ſic lege:

Μάλιστα συνεχὴς τὸ πέρας αὐτῆς δ' ἔχει). *Voſſius.*

Καὶ Οὔριτον ἐν τῷ Ἰκονίῳ] Monſtrum eſt hæc lectio, nec facile eſt dictu, quid

Anactorium, urbs Anactorium, & portus Acta, & urbs Leucas cum portu. Hæc pertingit uſque Leucatam promuntorium. Procul à mari erat prius hæc civitas & Epileucadii appellabatur. Acarnanes autem, ſeditione laborantes, mille à Corinthiis colonos accepere; qui coloni, iis occiſis, ipſi regionem tenent. Ea nunc inſula eſt, iſthmo perfoſſo. Deinceps eſt urbs Phe-

ἔξω δ' Ἀνακτορικὸς κόλπος, Ἀνακτόριον, καὶ λιμὴν Ἀκτὴ, καὶ πόλις Λευκὰς καὶ λιμήν. Αὕτη ἀνέχει ἐπὶ τὸν Λευκαταίων ἐστὶν ἀκρωτήριον πόρρωθεν τῆς θαλάττης. Αὕτη ἡ πόλις τὸ πρὶν καὶ ἐπὶ Λευκαδίοις ὠνομάζετο. Ἀκαρνᾶνες δὲ στασιάσαντες ἔλαβον ἐκ Κορίνθου ἐποίκους χιλίους· οἱ δὲ ἔποικοι, ἀποκτείναντες τούτους, τὴν χώραν αὐτοὶ ἔχουσιν. Αὕτη δ' ἔστι νῦν νῆσος τὸν ἰσθμὸν ἀποτεφρω-

quid reponendum ſit: ex ordine tamen locorum poſſet quis ſuſpicari legendum eſſe, καὶ Ἱερὸν ἐν τῷ Ἀκτίῳ *Et ſacrum in Actio. Palmerius.*

Recte profecto vir doctiſſimus ita appellat, licet taceat prior editor. At mihi nec præcedens Euripus illa Acarnaniæ uſpiam apparet. Et difficile probatu erit, id ſacrarium tempore Scylacis illic jam fuiſſe. Imo locus Actii poſterioris videtur notari in illis λιμὼ ἀκτὴ. Itaque legere tentabam καὶ Ἐχῖνος, καὶ Θύριον ἐν τῷ Ἰονίῳ. Notum utrumque oppidum Stephano in Acarnania. *Gronovius.*

Καὶ λιμὼ Ἀκτὴ] Id accipiendum de Acta Acarnanum urbe, de qua vide Stephanum. *Voſſius.*

Αὕτη ἀνέχει ἐπὶ τῶ Λευκαταιῶν] Illuſtris vir, Cl. Salmaſius ſic hunc locum emendavit. Αὕτη ἀνέχει ἐπὶ τὸν Λευκάταν, ὃ ἐστὶν ἀκρωτήριον πόρρω ἔξ τῆς θαλάττης· αὕτη ἡ πόλις ἦν τὸ πρὶν καὶ Ἐπιλευκάδιοι ἐπωνομάζετο. *Voſſius.*

An non potius? αὕτη ὄνομα ἔχει ἐπὶ Λευκάτα, ὃ ἐστιν ἀκρωτήριον Κριθωτὴ ἐν τῇ θαλάττῃ. Crithoten hanc videbis notam Geographis ut ἄκραν Ἀκαρνανίας. *Gronovius.*

Σασιάζοντες] Scire debes ſic edere Voſſium, at Hœſchelius exhibuit στασιάσαντες, quod revocavi. *Gronovius.*

Αὕτη ἦ ἔστι νῦν νῆσος τὸν Ἰσθμὸν ἀποτεταφρευμένη] Thucydidis ætate peninſula etiamnum erat Leucadia. Scylacis autem tempore, aut non multo ante, videtur hic iſthmus perfoſſus fuiſſe. Poſtea rurſus obſtructæ ſunt humo iſtæ anguſtiæ. Plinius lib. IV. cap. I. *Leucadia peninſula, quondam Neritis appellata, opere accolarum abſciſſa à continenti, ac reddita ventorum flatu ambigeriem*

φρδμένη. Μετὰ ὴ ταῦτα πόλις Φαρὲ καὶ κὴ ταῦτα νῆσος ἐστὶν Ἰθάκη, καὶ πόλις κὴ λιμήν. Μετὰ ὴ ταῦτα νῆσος Κεφαλληνία. Ἐπάνειμι ὴ πάλιν ὅθι τὸ ἤπειρον, ὅθεν ἀπέλιπον. Μετὰ ταῦτα πόλις Ἀλυσία, καὶ κὴ τούτων νῆσος Κάρνος, καὶ πόλις Ἄστακος, καὶ λιμήν, καὶ ποταμὸς Ἀχελῶος, καὶ Οἰνιάδαι πόλις. Καὶ εἰς ταύτας τὰς πόλεις ἀνάπλους ἐστὶ κὴ τὸν Ἀχελῶον. Εἰσὶ ὴ κὴ ἄλλαι πόλεις Ἀκαρνάνων ἐν μεσογείᾳ. Παράπλους ὴ Ἀκαρνανίας ἐστὶν ἡμερῶν δύο. Ἡ ὴ Ἀκαρνανία ἐστὶ πᾶσα εὐλίμενος,

Pheræ; circa quam Ithaca insula, in qua urbs cum portu. Postea insula Chephalenia. Sed rursus ad continentem redeo, unde abieram. Sequitur inde urbs Alyzia. Circa hanc est Carnus insula, & urbs Astacus cum portu, & fluvius Achelous, & urbs Oeniadæ. In has urbes navigatio est secundùm Acheloum. Sunt & aliæ Acarnanum civitates mediterraneæ. Prætervectio autem Acarnaniæ est dierum duorum. Omnis vero Acarnania commodos habet portus. Multæ ei insulæ adjacent,

geriem arenæ accumulantium, qui locus vocatur Dioryctos stadiorum longitudine trium. Ipse tamen Plinius lib. II. cap. XC. adversari sibi videtur, cum inquit, *mare perrupisse Leucada:* cum hic tamen dicat, opere accolarum abscissam esse à continenti. Sed bis puto redditam esse continenti. Nam Livius lib. XLIII. (*si prior pars hujus libri Livio adscribenda sit*) diserte testatur, belli Philippici tempore peninsulam fuisse. *Leucadia nunc insula est, vadoso freto, quod perfossum manu, ab Acarnania divisa. Tum peninsula, & ab occidente regioni artis faucibus cohærens.* Sic scribendum. Tempore Livii, & Strabonis, & etiam aliquanto antea, constat, insulam fuisse. Postea vero rursum continenti annexa est. Nec enim aliter Plinius sibi constat. *Vossius.*

Πόλις Φαρὲ] Puto legendum Φεραί. Ea autem civitas Ætolorum apud Stephanum, & Eustathium in comment. ad Homerum, qui ex eo hausit. Sæpe enim civitates Ætolorum, & Acarnanum, confunduntur. *Vossius.*

Ἀλύτια] Scribe cum Salmasio, Ἀλυζία. *Vossius.*

Κάρνος] Stephanus, Κάρνος νῆσος Ἀκαρνανίας. *Vossius.*

Οἰνιάδαι] Salmasius Οἰνιάδαι ut omnes. *Vossius.*

Παράπλους ὴ τῆς Ἀκαρνανίας] Noctes sæpissime sub diebus comprehenduntur

jacent, quas Achelous, dum humum aggerit, continenti jungit. Vocantur hæ insulæ Echinades, & sunt desertæ.

ÆTOLIA.

Post Acarnaniam Ætolia est regio, & urbes in ea hæ; Calydon, Alicyrna, Molycria, & sinus Delphicus. Os hujus sinus est stadiorum x. & in eo fanum, & Naupactus urbs. Multæ quoque aliæ Ætolorum civitates mediterraneæ ea in regione sunt. Prætervectio autem Ætoliæ diei unius. Ætolia vero extenditur ultra omnem Locrida à mediterraneis

νῆσοι, καὶ κῶμαι πολλαὶ, ἃς ὁ Ἀχελῶος προσχωννύων ἤπειρον ποιεῖ. Καλοῦνται δὲ αἱ Ἐχινάδες αἱ νῆσοι. εἰσὶ δὲ ἔρημοι.

ΑΙΤΩΛΙΑ.

Μετὰ δὲ Ἀκαρνανίαν Αἰτωλία ἐστὶν ἔθνος, καὶ πόλεις ἐν αὐτῇ εἰσὶν ἅδε· Καλυδών, Μύκαρνα, Μολυκρεία, καὶ ὁ Δελφικὸς κόλπος. Στόμα δὲ κόλπου τούτου ἐστὶ σταδία ί. καὶ ἐπ' αὐτῷ ἱερὸν, καὶ Ναύπακτος πόλις. καὶ ἐπ' αὐτῷ πόλεις εἰσὶν ἄλλαι πολλαὶ Αἰτωλοῖς ἐν μεσογείᾳ. Παράπλους δὲ ἐστὶ τῆς Αἰτωλίας ἡμέρας μιᾶς. Ἡ δὲ Αἰτωλία παρήκει τῷ Λοκρίδι πᾶσαν

duntur à Scylace, ut & hic. Nam alii duorum dierum & noctium præternavigationem Acarnaniæ taxant. Dicæarchus:

- - - - ἡμερῶν δὲ καὶ νύκτων δύο
Ἐξῆς ὁ περίπλους αὐτῆς· ἔχει δὲ Αἰτωλία.

Vulgo pessime apud Dicæarchum, ἡμερῶν δέκα καὶ νύκτων δύο. Quod miror alios non observasse. *Vossius.*

Καλυδών, Μύκαρνα] Magni Salmasii emendatio est, Ἀλίκυρνα pro Μύκαρνα. Vide Stephanum, qui solus hujus urbis meminit. *Vossius.*

Sed ut pagi, & in Acarnania siti: quæ descriptio hinc alienior. Et certe Μακυνία vel Μακύνη fuit hic urbs, unde ethnicum Μακυνεύς, ut jubent appellare eam viri docti, quum Stephani editiones interponant literam ε, quæ aliis potuit omissa, aliis retenta fuisse, certe ad hanc Scylaceam Μύκαρνα valde appropinquat. Et tamen istud Salmasianum nuperrime sub nomine Hollstenii recoxerunt viri sane χαμαίντες. *Gronovius.*

Καὶ ἐπ' αὐτῷ ἱερὸν] Forte legendum καὶ ἐπ' αὐτῷ Ῥίον. *Et juxta mons præruptus.* De quo Thucydides, Polybius, Diodorus, Strabo, Plutarchus, Pausanias, & alii. *Palmerius*

Εἶναι

πᾶζαν ἀπὸ μεσογαίας μέχρι Αἰνιανῶν.

ΛΟΚΡΟΙ.

Μετὰ δὲ Αἰτωλοὺς Λοκροί εἰσιν ἔθνος, ἐν οἷς εἰσὶν Ὀζόλαι καλούμενοι. Καὶ πόλεις αἵδε, Εὔανθις, Ἄμφισσα. Εἰσὶ δὲ καὶ τούτοις πόλεις ἐν μεσογείᾳ. Παρέπλους δ' ἐστὶ τῆς χώρας Λοκρῶν τὸ ἥμισυ ἡμέρας.

ΦΩΚΕΙΣ.

Μετὰ δὲ Λοκροὺς εἰσὶν ἔθνος Φωκεῖς καὶ τὸ Κιρραῖον πεδίον, καὶ τὸ ἱερὸν τοῦ Ἀπόλλωνος, καὶ Δελφοὶ πόλις, καὶ Ἀντίκυρα πόλις, ἔνθα βέλλιζα ἑλλεβορίζονται. Παρέπλους δ' ἐστὶ τῆς Φωκέων χώρας ἥμισυ ἡμέρας.

ΒΟΙΩΤΟΙ.

Μετὰ δὲ Φωκεῖς Βοιωτοί εἰσιν ἔθνος,

neis locis usque Ænianas.

LOCRI.

Ætolos sequitur Locrorum gens, in quibus sunt qui dicuntur Ozolæ: urbesque hæ; Euanthis, Amphissa. Habent & hi urbes mediterraneas. Prætervectio vero Locrorum regionis est diei dimidiati.

PHOCENSES.

Post Locros sunt Phocenses juxta Curæum campum, & Apollinis templum, urbs Delphi & urbs Anticyra, ubi optime purgantur helleboro. Prætervectio Phocensium regionis est dimidiati diei.

BOEOTI.

Phocenses sequuntur Bœoti,

Εὔανθις] Lege. Οἰάνθεις: est enim urbs Locrorum Ozolarum ad mare sita, de qua Thucydides, Scylax, Plinius, Pausanias, Mela, &c. Ptolemæus quidem, & Tabulæ habent Εὐανθία, sed tota antiquorum turba contra est, & Stephanus ex Hellanico & Hecatæo Οἰανθείαν & Οἰάνθην habet. Ideo si postea mutato nomine Εὔανθις vel Εὐανθία vocata est, quod ex Ptolomæo & Tabulis conjicere licet, id non obtinebat tempore Scylacis, qui inter antiquos numeratur, & qui procul dubio secundum sui temporis morem Οἰάνθεις vel Οἰάνθις scripserat. Sed sciolus quidam exscriptor ex posteriorum more corrigere aggressus est. *Palmerius.*

Κιρραῖον πεδίον] Vel cæco patet rescribendum esse Κιρραῖον. Id neglexit & insuper habuit doctissimus Vossius, ut obviam: nam eximia viri eruditio non patitur aliter judicare. *Palmerius.*

Κορσιαὶ

ti, urbeſque hæ; Corſiæ, Siphæ, & portus Eutretus, & murus Bœotorum. Prætervigatio autem Bœotiæ minor eſt, quam diei dimidiati.

ἔθνος, καὶ πόλεις ἄιδε· Κορσιαὶ, σφάσις, καὶ λιμὴν Εὔτρητος, καὶ τεῖχος ὁ Βοηθῶν. Παράπλους δὲ τῆς Βοιωτίας ἥμισυ ἡμέρας ἔλαττον.

MEGARENSES.

Poſt Bœotos ſequitur Megarenſium gens, & urbes hæ; Ægoſthena, Pegæ, munimentum Gerania, Aris. Prætervigatio Megarenſium regionis eſt ſtadiorum c.

ΜΕΓΑΡΕΙΣ.

Μετὰ δὲ Βοιωτοὺς Μεγαρεῖς εἰσὶν ἔθνος, καὶ πόλις ἄιδε. Αἰγοσθένα, Πηγαὶ, τεῖχος Γερανία, Ἄρις. Παράπλους δὲ τῆς Μεγαρέων χώρας σταδία ρ'.

CO- ΚΟ-

Κορσιαὶ] Κορσία eſt aliis. Stephanus, Χορσία πόλις Βοιωτίας· Παυσανίας ἐν ἀττ. Ἐκ δὲ Κυρτώνων ὑπερβάλλοντι τὸ ὄρος, πόλισμά ἐστι Χορσία. Sic enim ſcribendum. Sane in Pauſania non ſcriptum eſt Χορσία, ut ille, ſed Κορσία. Puto idcirco, id ipſius Stephani eſſe errorem, quod vitioſum codicem ſecutus fuerit. Facile enim mutatur K in X. *Voſſius.*

Σφάσις] Lego Σίφαι, ex Ptolemæo, Stephano, & aliis. Pauſaniæ eſt Τίφα. Abſque dubio corrupte. *Voſſius.*

Λιμὴν Εὔτρητος, καὶ τεῖχος ὁ Βοηθῶν] Scribe τεῖχος τῶν Βοιωτῶν, ut Salmaſius. *Voſſius.*

Κιγοσθένας] Optime magnus Salmaſius, Αἰγόσθενα. *Voſſius.*

Ἄρις] Corrupta lectio. Forte Ἄρη, quod tamen non puto. Nam alii hanc Bœotiæ attribuunt. *Voſſius.*

Πηγαὶ, τεῖχος, Γερανία,] Laborat hic locus a mala interpunctione, & a mendo etiam. Lege, Πηγαὶ τεῖχος, Γερανίαι ἄκραι, ſi tamen vox ἄκραι, Homero & Poëtis uſurpata, a Geographis, qui ſoluta metro oratione ſcripſerunt, potuit uſurpari: aliter legendum foret ἄκρα. Male τεῖχος Geraniæ junctum eſt: non enim unquam ibi fuit urbs ſeu caſtellum, quod ſciam, ſed Thucydides eum locum vocat στενὸν *angustias*: omnes alii montem vocant, nam in montibus ſæpe ſunt anguſtiæ. At Πηγαὶ munimentum fuit Megarenſium, de quo paſſim occurrit mentio apud auctores. *Palmerius.*

Immo videtur vox poſtrema Ἄρις eſſe contracta ex Αἰγεις. Ita enim Theopompo vocatam fuiſſe Megaricam urbem, quæ aliis Αἰγόσθενα vulgo, teſtatur Stephanus. *Gronovius.*

Σταδία ρ'] Legit Hœſchelius, σταδίων ρ'. Sed male. Sic ſemper loquitur Scylax. *Voſſius.*

ΚΟΡΙΝΘΟΣ.

Μετὰ ὃ Μεγαρεῖς ἡ Κόρινθος πόλις ἐστὶν, ἱερὸν ἄιγνον, ἰσθμός.

ΠΕΛΟΠΟΝΝΗΣΟΣ.

Ἐντεῦθεν ἤδη ἄρχεται ἡ Πελοπόννησος. Ἔστι δὲ ἀπὸ θαλάσσης ἡ ὁδὸς πρὸς τὴν ἐπὶ ἡμῶν θάλασσαν διὰ τοῦ ἰσθμοῦ σταδίοι τετρακόσιοι, ταῦτα κοιλπώδη. Παράπλους δὲ τῶν Κορινθίων χώρας ἥμισυ ἡμέρας.

CORINTHUS.

Poſt Megarenſes eſt Corinthus urbs, fanum Iunonium, iſthmus.

PELOPONNESUS.

Deinceps ſequitur Peloponneſus. Ab iſtoc autem mari uſque noſtrum mare eſt iter per iſthmum quadraginta ſtadiorum, idque ſinuoſorum. Præternavigatio regionis Corinthiorum eſt partis diei dimidiæ.

ΣΙΚΥΩΝ.

Μετὰ ὃ Κόρινθον Σικυὼν πόλις. Ταύτης παράπλους σταδίων ρκ΄.

SICYON.

Poſt Corinthum Sicyon civitas. Hujus prætervectio ſtadorum cxx.

ΑΧΑΙΟΙ.

ACHÆI.

Ἰσθμὸς] Videtur hic aliquid deeſſe. Quod jam obſervavit Salmaſius. Pro ἱερὸν ἄιγνον vero lege, ἱερὸν Ἥραιον, vel ἱερὸν ἄχαιον ἧρας. *Voſſius.*

Emendat Voſſius ἱερὸν Ἥραιον, vel ἱερὸν ἄχαιον Ἥρας. Ultimum præferrem: nam ἱερὸν Ἥραιον non ſolet dici, ut nec ἱερὸν Ποσειδώνιον, nec ἱερὸν Ἐρμεῖον, nec ἱερὸν Ἀρτεμίσιον, ſed abſolute Ἥραιον, Ποσειδώνιον, Ἐρμεῖον, Ἀρτεμίσιον, Δῖον, Ἡρακλεῖον: non enim ſumitur adjective τὸ Ἥραιον, ſed mutato ordine dicendum foret Ἥραιον ἱερὸν, utrumque ſubſtantive. Tum magis accedit ad vulgatam lectionem ἱερὸν ἄχαιον. Suſpicari etiam quis poſſet non inſulſe, legendum eſſe, ἱερὸν ἄκραιον, ubi erat ἱερὸν Ἀκραίας Ἥρας ex Strabone. *Palmerius.*

Video admodum ſuſpenſos viros doctos, & alter ſatis exegit alterius cogitationes; ne dicam ab ipſis auctoribus valde diffidenter prolatas, ut exſtare videatur etiamnum locus tentandi poſteris. Nempe deſcribit ſitum occidentalem Iſthmi, ſicut inferius orientalem, ubi memorat ita, ἡ Κορινθίων χώρα ἐστὶ πρὸς ἠῶ, καὶ τεῖχος Κεγχρειάς καὶ ἰσθμὸς, ἔνθα ἱερὸν Ποσειδῶνος. Eodem ordine nunc progredi voluiſſe videtur. Scribe igitur: ἱερὸν, Λέχαιον, ἰσθμὸς. Sic Plinius opponit, *Lechæon hinc, Cenchreæ illum.* Adde Ptolemæum & omnes alios. *Gronovius.*

Ταῦτα κοιλπώδη] C. H. ταῦτα κοιλπώδη πάντα. *Voſſius.*

Ταύτης παράπλους] Leg. ταύτης. *Voſſius.*

ACHÆI.

Poſt Sicyonem eſt Achæorum natio: in qua hæ civitates; Pellene, Ægira, Ægium, Ægæ, Rhypæ, Rhium promuntorium, Patræ, Dyme. Prætervectio Achajæ eſt ſtadiorum DCC.

ELIS.

Poſt Achæos eſt Elis: urbeſque in ea, Cyllene cum portu, & fluvius Alpheus. Habent & alias multas civitates Elienſes mediterraneas. Circa hanc regionem eſt Zacynthus inſula, in qua urbs cum portu. Præternavigatio vero regionis Elienſium uſque ad Lepreatas eſt ſtadiorum DCC.

ΑΧΑΙΟΙ.

Μετὰ δὲ Σικυῶνα Ἀχαιοὶ ἔθνος· καὶ πόλεις εἰσὶν ἐν αὐτοῖς ἅιδε. Πελλήνη, Ἄιγειρα, Αἴγιον, Αἰγαίαι, Ῥύπος, ἐξωχεῖον, Πάτραι, Δύμη. Παράπλους δὲ τῆς Ἀχαΐας χώρας στάδια ψ'.

ΗΛΙΣ.

Μετὰ δὲ Ἀχαιοὺς εἰσὶν ἔθνος Ἦλις· καὶ πόλις ἐν αὐτῇ, Κυλλήνη, καὶ λιμήν, καὶ ποταμὸς Ἀλφειός. Ἔστι δὲ καὶ ἄλλη συνοικία πόλεων Ἠλιεῖς ἐν μεσογείᾳ. Κατὰ ταύτην τὴν χώραν ἐστὶ νῆσος Ζάκυνθος, ἐν ᾗ καὶ πόλις, καὶ λιμήν. Παράπλους δὲ τῆς Ἠλείων χώρας ἄχρι ἐπὶ τοὺς Λεπρεατῶν στάδια ψ'.

AR- AP-

Πελλήνη] Lege Πελλήνη, ut omnes. *Voſſius.*

Ἄιγειρα] In utroque MS. ad marginem legebatur Αἴγειρα: recte. *Voſſius.*

Αἴγιον, Αἰγαίαι, Πύπος] Legendum Αἰγιον, Αἰγαὶ, Ῥύπαι, &c. *Voſſius.*

Totum hunc locum fœliciſſime reſtituit doctiſſimus Voſſius, niſi quod pro Ῥύπαι mallem ſcripſiſſet Ῥύπις, ut apud Stephanum & hoc loco. *Palmerius.*

Ἐξωχεῖον] Non dubito, quin reſcribendum ſit, ἐξοχὴ Ῥίου, ut de Rhio promuntorio accipiatur. Nam ἄκρα proprie ſunt ἐξοχαὶ ὀρέων. *Voſſius.*

Συνοικία πόλεων Ἠλείς ἐν μεσογείᾳ] Legendum omnino, Ἠλείοις. *Voſſius.*

Ἄχρι ἐπὶ τοὺς Λεπρεατῶν] Forte legendum, ἄχρι πόλεως Λεπρεατῶν. Niſi mavelis delere τὴν πόλεως. *Voſſius.*

Lege ἐπὶ τὴν Λεπρεατῶν. *Palmerius.*

Si nunc egit de ſpatio curſus uſque ad Lepreum urbem, debuit igitur in capite ſequenti tantum eam intelligere Χώραν Λεπρεατῶν, quæ erat ab urbe iſta verſus Meſſeniam: quod ſatis abſonum. Et in v. Λακεδαίμων dicit quidem

ΑΡΚΑΔΙΑ.

Μετὰ ἢ Ἦλιν Ἀρκαδία ἔθνος ἐστίν. Καθήκει ἢ ἡ Ἀρκαδία ἀπὶ θάλατταν ἢ Λεπρέων ἐκ μεσογείας. Εἰσὶ ἢ αὐτῶν πόλεις αἱ μεγάλαι αἵδε· Τέγεα, Μαντίνεια, Ἡραία, Ὀρχομενὸς, Στύμφαλος· εἰσὶ ἢ καὶ ἄλλαι πόλεις. Παράπλους ἢ τῆς Λεπρεατῶν χώρας στάδια ρ'.

ARCADIA.

Poſt Elin ſequitur Arcadia. Pertingit autem Arcadia à tractu mediterraneo uſque mare ad Lepreum. Mediterraneæ vero civitates magnæ in ea ſunt hæ; Tegea, Mantinea, Heræa, Orchomenus, Stymphalus: habent & alias urbes. Prætervectio Lepreatarum regionis ſtadiorum eſt c.

ΜΕΣΣΗΝΗ.

Μετὰ ἢ Ἀρκαδίαν ἐστὶν ἔθνος Μεσσήνη, καὶ πόλεις ἐν αὐτῇ αἵδε, πρώτη Μεσσήνη, καὶ λιμὴν Κυπάρισσος, ἀπέχα

MESSENIA.

Poſt Arcadiam eſt Meſſenia, & urbes in ea hæ ſunt. Prima Meſſene, & portus Cypariſſus diſtans à mari ſtadiis VII. Itho-

me

ἕως ἐπὶ, ſed in aliis locis tantum μέχει, vel ἄχρις, vel ἐπὶ, vel ἕως, ut non admodum quoque placeat copioſum illud ἄχει ἐπὶ. Deſideratur loci nomen, quod quum eſſet agri Lepreatis, tamen medio inter ſe & Lepreum intervallo dabat Arcadiæ acceſſum ad mare. Id vide an ſit ἄχει Ἐπὶ τὸ Λεπρεατῶν. *Gronovius.*

Εἰσὶ ἢ πόλεις αἱ μεγάλαι] Lege ex Cod. altero, εἰσὶ ἢ πόλεις ἐν μεσογείᾳ αἱ μεγάλαι αἵδε, &c. *Voſſius.*

In his miror, cur vocem αὐτῶν expellat Voſſius, quum utique de illa nihil dicat Hœſchelius, ut haud dubie in MSS. exſtet. *Gronovius.*

Παράπλους ἢ τῆς Λεπρεατῶν χώρας] Non mirandum, Scylacem heic, ubi de Arcadia loquatur, ad Lepreatas convertere ſermonem. Nam Arcadia mediterranea eſt regio, & nuſquam mari vicina, niſi apud Leprium urbem maritimam; quæ obſtat, quominus ad mare pertingat; & idcirco Lepreatarum præternavigationis ſtadia enumerat, non Arcadum. *Voſſius.*

Πρώτη Μεσσήνη καὶ λιμὴν Κυπάρισσος] Scylacis tempore nulla adhuc urbs fuit Meſſene, ſed nomen erat totius regionis, non urbis, ut optime notavit Pauſanias Meſſeniacorum initio, & tunc demum Meſſene urbs facta fuit, poſtquam Thebani duce Epaminonda Meſſenios exules undiquaque revocaverunt pluribus poſt Scylacis Periplum annis, quippe qui opus illud Dario Ocho dicaverit, quod ait antiqua hypotheſis ad Scylacem. Tum

Meſ-

me eſt in mediterraneo tractu, & abeſt à mari ſtadiis LXXX. Prætervectio vero Meſſeniæ eſt ſtadiorum CCC.

χιλια ἀπὸ θαλάσσης σταδια ζ'. Ἰθώμη ἐν μεσογείᾳ ἀπὸ θαλάσσης σταδια π'. Παραπλους ἢ τῆς Μεσσηνίας χώρας σταδια τ'.

LACEDÆMON.

Deinceps eſt Lacedæmon, & urbes in ea ſunt hæ; Aſine, Methone, Achilleus portus, huic obverſum tergum habet Pſamathus portus. In medio horum portuum eſt fanum Neptuni mari imminens, Tænarus, & Las urbs cum portu, Gythium in quo eſt navale cum portu, & fluvius Eurotas, & Bœa urbs, & Malea promun-

ΛΑΚΕΔΑΙΜΩΝ.

Λακεδαίμων ἔθνος, καὶ πόλεις ἐν αὐτῇ εἰσὶν αἵδε· Ἀσίνη, Μοθώνη, Ἀχίλλειος λιμὴν, καὶ Ἀνάπυγος, τοῦτο Ψαμαθὸς λιμήν. Τούτων ἀμφοτέρων ἐν μέσῳ προέχον εἰς θάλασσαν ἱερὸν Ποσειδῶνος, Ταίναρος, καὶ Λᾶς πόλις ἢ λιμένι, Γύθειον, ἐν ᾧ νεώριον καὶ τεῖχος, καὶ ποταμὸς Εὐρώτας, καὶ Βοία πόλις, καὶ Μα-

to-

Meſſene urbs non fuit prima ſecundum ordinem quem ſequitur Scylax, imo fere ultima. Ideo credo excidiſſe hoc loco nomen Πύλος, de qua meminiſſe debuit ob loci celebritatem, & quod ſequitur, καὶ λιμὴν Κυπάρισσος, *Et portus Cypariſſus.* Id omnino ſuadet. Fuit enim Cypariſſus portus in Pyli Meſſeniaci vicinia. Itaque puto legendum: πρώτη Μεσσήνης Πύλος καὶ λιμὴν Κυπάρισσος. *Palmerius.*

Ἀχίλλειος λιμὴν καὶ Ἀνάπυγος] Scribe cum Salmaſio, Ἀχίλλειος λιμὴν, ἐς ἀνάπυγος τοῦτο Ψαμαθὸς λιμήν. Non enim nomen proprium, ſed attributivum. *Voſſius.*

Ἀσίνη, Μοθώνη, Ἀχίλλειος λιμὴν] Hæc procedunt ordine turbato: nam Mothone ſeu Methone fuit adhuc Meſſenæ, & ſecundum ordinem, quo procedit, debuit locari ante Aſinem, quam facit Laconiæ principium. Tum Coronem non numerat urbem in eo littore ſatis celebrem. Itaque vel Scylacis codex non eſt ſatis integer & valde corruptus, vel ipſe Scylax vir ex Aſia longe a Peloponneſo, de ejus regionis partitione & Urbibus non ſatis doctus fuit. *Palmerius.*

Γύθειον] Scribe, Γύθειον, ut Salmaſius. *Voſſius.*

Βοία πόλις] Sic omnes, præter Ptolemæum; apud quem Βοιὴ pro Βοία. *Voſſius.*

Μαλέα ἄκρα, ΚΥΘΗΡΑ, ἣν παύτῃ κεῖ) Κύθηρα νῆσος, ἐ πόλις καὶ λιμήν. Καθ' ἣν παύτῃ ἐστὶ Κρήτη νῆσος. Μετὰ ἣν παύτῃ ἡ περειρημένη ἄκρα Μαλέα, Σίδη πόλις καὶ λιμὴν, Ἐπίδαυρος πόλις καὶ λιμὴν, Πρασία πόλις καὶ λιμὴν, Μέθανα πόλις καὶ λιμήν. Εἰσὶ ἣ καὶ ἄλλαι πολλαὶ πόλεις Λακεδαιμονίων. Ἐν μεσογείᾳ δ' ἔστι Σπάρτη, καὶ ἄλλαι πολλαί. Παράπλους ἣ τῶν Λακεδαιμονίων χώρας ἡμερῶν γ'.

torium: cui vicina est Cythera insula, & in ea urbs cum portu. Prope hanc rursum Creta est, insula, post hanc supra memoratum promuntorium Malea, Sida urbs, & portus, Epidaurus urbs cum portu, Prasia urbs cum portu, Methana urbs cum portu. Habent & multas alias Lacedæmonii civitates. In mediterraneo tractu est Sparta, aliæque multæ. Prætervectio regionis Lacedæmoniorum est dierum III.

ΚΡΗΤΗ.

Κατὰ Λακεδαίμονα νῆσος κεῖται Κρήτη. Ἐγγυτάτω δὲ Λακεδαίμων κεῖται τῆ Εὐρώπης. Διάπλους ἣ ἀπὸ Λακεδαίμονος,

CRETA.

Circa Lacedæmonem Creta sita est insula. Proxima enim regionum Europæ ei est Lacedæmon. Navigatio autem à Lacedæmo-

Κύθηρα ἣ παύτῃ] Sic jam emendavit Salmasius, καὶ Μαλέα ἄκρα ἣ παύτῃ κεῖται, Κύθηρα νῆσος καὶ πόλις καὶ λιμήν. *Vossius.*

Non placet ita violente aliquid expellere, quod primo impetu vix intelligas. Itaque vocem ΚΥΘΗΡΑ majore charactere exprimi censui, ut pateat esse interjectionem Scylacis in capite præfigere soliti nomen regionis, de qua est acturus, quod rursus videtur fecisse in voce Κρήτη, ubi ΚΡΗΤΗΣ ΘΕΣΙΣ ab Vossio etiam trahitur in suspicionem. *Gronovius.*

Κατὰ ἣ παύτῃ ἐστὶ Κρήτη νῆσος] Hæc sequitur & ipsa, & de ea mox dicit similia, ut nunc designari non debeat. Sed scripsit auctor Κρανάη. *Gronovius.*

Μέθανα πόλις καὶ λιμήν] Transposuit situm hujus urbis, si ita scripsit Scylax. Nam Methana fuit inter Trœzenem & Epidaurum Sacram dictam, quod fefellit Scylacem, qui supine & inadvertenter Methanam transtulit ad alterum littus, ubi fuit alia Epidaurus Limera dicta. *Palmerius.*

Ἐπὶ

dæmone, uſque promuntorium Cretæ, in quo urbs Phalaſarna, eſt iter diei. Poſt Phalaſarna eſt Criumetopon promuntorium. Ad notum vero navigatio eſt in Libyam. A Cherſoneſo ad littora Cyrenæorum navigatio eſt diei noctiſque. Longitudo Cretæ eſt ſtadiorum MMD. Eſt vero anguſta, & extenditur ab Solis occaſu in Solis ortum. Inhabitant Cretam Græci; hi quidem Lacedæmoniorum coloni, illi Argivorum,

μον, ἕως ἀπὸ τοῦ ἀκρωτηρίου τῆς Κρήτης, ἐφ' ᾧ ἐστὶ πόλις Φαλάσαρνα, ἡμέρας δρόμου. Ἀπὸ δὲ Φαλασάρνης Κριοῦ μέτωπον ἐστὶν ἀκρωτήριον. Πρὸς νότον δὲ ἄνεμον πλοῦς εἰς Λιβύην. Ἐπὶ Χερρονήσου δὲ τὰς ἁλιάδας τῶν Κυρηναίων πλοῦς ἡμέρας καὶ νυκτός. Ἐστὶ δὲ ἡ Κρήτη μακρὰ σταδίων βφ'. Στενὴ δέ, καὶ πεπταμένη ἀπὸ ἡλίου δυσμῶν πρὸς ἡλίου ἀνατολάς. Οἰκοῦσι δὲ ἐν Κρήτῃ Ἕλληνες, οἱ μὲν ἄποικοι Λακεδαιμονίων, οἱ

Ἐπὶ Χερρονήσου δὲ τὰς ἁλιάδας] Salmaſii eſt lectio, Ἀπὸ Χερρονήσου εἰς τὰς ἁλιάδας τῶν Κυρηναίων, &c. *Voſſius.*

Et ad hoc Salmaſianum formatur ab interprete Latina verſio. Etiam ab aliis annotatur Cherſoneſus in Creta. Itaque hactenus illa bene cedunt. Verum nullus adeo ventorum inſcius aut fuit aut eſt, ut ad notum ventum diceret inſtitui ſolitam navigationem ex Creta in Libyam, hoc eſt, ex ſeptentrione meridiem verſus, quo reſpectu Creta jacet ad Libyam. Certe quum Jaſon ex Pelio flexurus Peloponneſum ad Delphos præter opinionem a Malea deferretur in Africam, id non vento noto factum dicit Herodotus libro IV. ſed ὑπολάβων ἄνεμον βορέην καὶ ἀποφέρειν πρὸς τὴν Λιβύην. Nam notus contra favet ex Africa navigantibus in ſeptentrionem. Itaque Strabo quum lib. XVII. peragrat Cyrenaicam, dicit ejus partem κεῖσθαι κατὰ Κόρακος τῆς Κρήτης ἐν διάρματι χιλίων καὶ πεντακοσίων σταδίων πρὸς νότον, nempe ex Cyrenaica ſolventibus, de qua narrat. Denique ſi omnia in illis conſideres, quæ iſtic colligatio, qui nexus? Videtur igitur ſic emendandus hic locus. Ἀπὸ δὲ Φαλασάρνης Κριοῦ μέτωπόν ἐστιν ἀκρωτήριον πρὸς νότον ἄνεμον. πλοῦς δὲ εἰς Λιβύην ἐπὶ Χερρονήσου τὰς ἁλιάδας τῶν Κυρηναίων· ὁ δὲ πλοῦς ἡμέρας καὶ νυκτός. *Poſt Phalaſarna eſt Criumetopon promontorium ad ventum notum* ſcil. ſpectans, vel ab eo latere verſus auſtrum, *unde navigatio in Libyam ad Haliadas Cherſoneſi Cyrenæorum. Eſt autem navigatio diei & noctis.* Cherſoneſus Cyrenes magna ſatis nota eſt, & in ſequentibus facit ejus mentionem Scylax. Etiam Κριοῦ μέτωπον καλεῖσθαι τὸ τόπον ἀκρωτήριον annotavit ibidem Strabo pag. 474. *Gronovius.*

οἱ μὲν Ἀργείων, οἱ δὲ Ἀθηναίων, οἱ δὲ ἀπὸ τῆς Ἑλλάδος τῆς ἄλλης ὁπόθεν ἔτυχεν. Εἰσὶ δέ τινες αὐτῶν καὶ αὐτόχθονες πόλεις πολλαὶ ἐν Κρήτῃ. ΚΡΗΤΗΣ ΘΕΣΙΣ ὡς ἀκρωτήρῳ ἐστὶ πρώτη πόλις πρὸς ἥλιον δυόμενον ἡ προειρημένη Φαλάσαρνα, καὶ λιμὴν κλειστὸς, Πολύρρηνα, καὶ διήκει ἀπὸ Βορέου πρὸς Νότον. Δικτυναῖον Ἀρτέμιδος ἱερὸν πρὸς Βορέαν ἄνεμον τῆς χώρας Περγαμίας. Πρὸς Νότον δὲ Ὑρσανίνα. Κυδωνία, καὶ λιμὴν κλειστὸς, πρὸς Βορέαν. Ἐν μεσογείᾳ δὲ Σάλυρος πόλις. Πρὸς Νότον Μέλισσα πόλις, καὶ λιμὴν πρὸς Κελῖτ μέτωπον.

rum; isti Athenienſium, alii vero ex aliis Græciæ partibus, undecunque ſors tulit. Sunt & inter eos quidam indigenæ. Urbes in Creta ſunt multæ. Prima ejus civitas Phalaſarna jam dicta, in promuntorio verſus ſolem occidentem ſita eſt. Habet hæc portum clauſum, Polyrrhena; quæ â Borea uſque ad Notum pertingit. Dictynnæum Dianæ fanum eſt verſus Boream in regione Pergamia. Ad Notum vero Hyrtacina. Cydonia cum portu clauſo eſt ad Boream. In mediterraneo tractu eſt Elyrus urbs. Ad Notum autem Liſſa urbs cum

Κρήτης θέσις] Aliquis id margini adſcripſit, unde in textum irrepſit. *Voſſius.*

Id nequaquam pro vero habendum eſt. Sed eſt interpoſitum ab ipſo Scylace, ut ſimile jam antea occurrebat, & infra ſequetur. Unde has voces majore charactere exprimi curavi. *Gronovius.*

Ὡς ἀκρωτήρῳ ἐστὶ πρώτη πόλις] Πρὸς τῷ ἀκρωτηρίῳ, Salmaſius. *Voſſius.*

Placuit ea conjectura Voſſio, ut probat verſio. Sed quale tandem in Creta fuit promontorium verſus ſolem occidentem, Scylaci tam accurate notatum his duobus judicibus? Nominat nullum. Aliis ibi ponitur Corycus. Id ignoratur Scylaci, qui ipſam πόλιν πρὸς ἥλιον δυόμενον agnoſcit primam Phalaſarna, velut deſcribente Strabone τὸ ἄκρον τὸ μὲν ἑσπέριόν ἐστι τὸ πρὸς Φαλάσαρνα, ut ſtudioſe illic interpres, *de extremitatibus occidua eſt circa Phalaſarna*, idque ἐις δύο ἀκρωτήρια μεριζόμενον. Hinc patet erroneam eſſe conjecturam iſtam, & aliud cernes dici ad Scylace, ſi attendas ſcriyſiſſe: ΚΡΗΤΗΣ ΘΕΣΙΣ. Ὡς ἀκροτηρῶ, ἐστὶ πρ. hoc eſt, ut ſcindam in partes, ut particulatim exſequar. Verbum iſtud ignotum eſt hodie, niſi quod ex Heſychio docemur Ακρωτηρῶσαι, κόψαι, quod ipſe H. Stephanus & alter Græculus nequiverunt ferre, ideoque mutabant in Ακρωτηριάσαι, ſed inepte: & recta vetus ſcriptura in Heſychio, cujus exemplum hîc dat Scylax. *Gronovius.*

Ὑρσανίνα] Recte Johan. Meurſius, vir maximus, legit, Ὑρτακίνα. *Voſſius.*

Σάλυρος] Legendum Ἔλυρος, ut recte obſervavit idem Meurſius. *Voſſius.*

Πρὸς νότον Μέλισσα] Scribe, Πρὸς νότον ἡ Λίσσα, vel Πρὸς νότον μὲν Λίσσα. *Voſſius.*

Καὶ

portu, ad Criû-metopon. Ad Boream mons eſt pulcherrimus, & in eo portus Olûs, & urbs. Ad Boream eſt Apteræa regio. Deinde Lampæa, & pertingit hæc ad utranque partem, fluviuſque Meſapus in ea eſt. Deinceps Oſmida, Eleutherna ad Boream. Ad Notum eſt Sybrita, cum portu. Ad Notum

Πρὸς Βορέαν ἢ ἄνεμον ὄρος καλλιστον, καὶ λιμὴν ἐν αὐτῷ Ὀλῦς, καὶ Πᾶν. Πρὸς Βορέαν ἢ ἄνυα Πτερέα χώρα. Εἶτα ἡ Λαμπάια, καὶ διήκει αὕτη ἀμφοτέρωθεν, καὶ ποταμὸς Μεσάπος ἐν αὐτῇ ἐστί. Μετὰ ἢ Ὀσμίδαν, Ἐλεύθερναι πρὸς Βορέαν. Πρὸς Νότον ἢ Συβρίτα, καὶ λιμήν. Πρὸς Νότον Φαῖ-

Καὶ λιμὴν ἐν αὐτῷ Ὀλῦς καὶ Πᾶν) Πάννονα Ptolemæo eſt urbs Cretæ, ſed mediterranea. Lege itaque cum Salmaſio, καὶ λιμὴν ἐν αὐτῷ Ὀλῦς, καὶ πόλις: ut πόλιν, & λιμένα, dicat eſſe τὸν Ὀλοῦντα. Oluntis vero urbis meminerunt plurimi. *Voſſius.*

Πρὸς Βορέαν ἢ ἄνυα Πτερέα χώρα] Lege, πρὸς Βορέαν ἢ ἄνεμον ἡ Ἀπτεραία χώρα. Urbs ipſa dicitur Ἄπτερα, ὥθεν τὸν ἐκεῖ τὰ ὅπλα νικήσαντα ἀποβαλεῖν τὰς Σειρήνας. Et hinc χώρα Ἀπτεραία. Diodorus Siculus lib. v. Οἱ δ' ἐν τῇ τῶν Κρήτων Ἰδαῖοι Δάκτυλοι παραδίδοντες τινὰς ἐξ χαλκοῦ, καὶ σιδήρου φύζιν ἐξευρεῖν, τῆς ἀντίας Ἀπτεραίων χώρας, ἐπὶ τὸν καλούμενον Βερέκυνθον, καὶ τὴν ἐργασίαν, δι' ἧς καπυκοῦζε). Sic legendus locus ille Diodori. vulgo enim peſſime legitur, ὃ Ἀνιοπαπτεραίων χώρας &c. *Voſſius.*

Relinquo Diodorum. In aliis nihil niſi quod Meurſius habet; niſi quod audacior literas ἂν contemnit ac deglutit. Sed quæ potuit fuiſſe cauſa Scylaci, ut ſic inſipide repeteret illa πρὸς Βορέαν ἢ ἄνεμον? Hanc debuerat edere auctor hujus mutationis. Item quæ cauſa potuit depravare librarium, ut modo recte ſcriberet, nunc tantopere corrumperet? Quin etiam Olûs hic dicitur eſſe verſus boream, quum tamen Strabo id attribuat regioni Phæſtiæ; Phæſtum autem dicitur condidiſſe Minos ἐπὶ θαλάσσης ἐσφαμμένην ἐπὶ μεσημβρίαν, & πρὸς νότον mox ponit Scylax. Hæc omnia videre licet in collectionibus Meurſii. His ut ſingulis vix ſuccurram, ita certe videtur hinc corrigendum Ολῦς, Κάνταν, Βοίη, Ἀντία, Ἀπτεραία. Sunt nota omnia. Πᾶν pro urbe ex hoc uno loco tolerare potuit Meurſius, quod miror. *Gronovius.*

Μετὰ ἢ Ὀσμίδαν, Ἐλεύθερναι] Lege Μετὰ ἢ, Ὀσμίδα, Ἐλεύθερναι πρὸς Βορέαν. *Voſſius.*

Sed vulgatam commode interpretatur Meurſius *poſt Oſmidam vero Eleutherna.* Ordinem ſatis conſpicuum facit ipſa hæc loquutio. *Gronovius.*

Πρὸς νότον ἢ Συβρίτα καὶ λιμήν.] Hæc nimis aperte poſita ſunt ab Scylace, quam ut mererentur ab Meurſio negligi ſolum Ptolemæum citante, ut me-

Φαῖς ⟨◎⟩. Πρὸς Βορέαν Πάξ ⟨◎⟩, καὶ Κνῶσος ⟨◎⟩. Πρὸς ὃ Νότον Γορτύνα, Βαῦκ ⟨◎⟩. Ἐν μεσογείᾳ ὃ Λύκ ⟨◎⟩, καὶ διήκει αὕτη ἀμφοτέρωθεν. Πρόζις διήκει ἀμφοτέρωθεν. Γερὰν ⟨◎⟩ ἀκρωτήριον Κρήτης πρὸς ἥλιον ἀνίσχοντα. Εἰσὶ δὲ καὶ ἄλλαι πόλεις ἐν Κρήτῃ. Λέγεται δὲ εἶναι ἑκατόμπολις.

tum Phæſtus. Ad Boream Oaxus, & Cnoſſus. Ad Notum Gortyna, Caunus. In mediterraneo tractu eſt Lyctus, & pertingit hæc ad utranque partem. Præſus utrinque pertingit. Itanus promuntorium Cretæ ad ſolem Orientem. Sunt & aliæ urbes in Creta. Dicitur vero centum urbes habere.

ΚΥΚΛΑΔΕΣ ΝΗΣΟΙ.

Κυκλάδες δὲ αἵδε εἰσὶ κατὰ τὴν Λακεδαιμονίαν χώραν οἰκούμεναι· Μῆλ ⟨◎⟩ καὶ λιμήν, κατὰ δὲ ταύτην Κίμωλ ⟨◎⟩, κατὰ δὲ ταύτην Ὠχίαρ ⟨◎⟩, κατὰ

CYCLADES INSULÆ.

Circa Lacedæmoniam regionem Cyclades inſulæ ſunt habitatæ hæ; Melus cum portu; prope eam Cimolus; circa hanc Oliarus; vicina huic Sicinus,

diterraneam urbem oſtentaret. Immo ut Scylaci conſtet veritas, deſcripſi Florentiæ iter Creticum poſterioris temporis, ubi in auſtrali litore ponuntur *Pergamea*, *Lapſa*, *Matalia*, *Pinotiſa*, *Suveta*, *Nichiton*, *Sfichium*. Hanc enim tertiam ab ultima reor eandem eſſe. Addendus Geographus Ravennas. *Gron.*

Πάξ ⟨◎⟩] Recte eruditiſſimus Meurſius legit, Ὀάξος. *Voſſius.*

Βαῦκ ⟨◎⟩] Legendum Καῦν ⟨◎⟩ ex Stephano, ut jam vidit Salmaſius. *Voſſius.*

Sed L. Holſtenius in Stephanianis pag. 270. vitioſe ſic legi annotabat pro Ραῦχ ⟨◎⟩, quod certe proximum vulgato, & propinquius quam Salmaſianum, & miror prætermiſſum ab Meurſio, qui pag. 58. de hac urbe agit. Sed moratur, quod Stephanus teſtetur eſſe ἐν μεσογείᾳ τῆς Κρήτης. *Gronovius.*

Πρόσις,] Puto legendum eſſe, Πραῖσ ⟨◎⟩. *Voſſius.*

Γερὰν ⟨◎⟩] Hujus promuntorii nemo meminit. Niſi forte legendum ſit, Γ' πυον, ex Plinio. *Voſſius.*

Sed forſan in hoc ſedet memoria Γερμμίης urbis, ut vocat Stephanus, & collegit Meurſius. *Gronovius.*

Κίμωλ ⟨◎⟩] Sic Dicæarchus, Strabo, & Plinius ubique, Ptolomæo tamen hæc vocatur Κιμωλίς. *Voſſius.*

Κατὰ ταύτην Ὠχίαρ ⟨◎⟩] Lego, κατὰ ταύτην Ὠλίαρ ⟨◎⟩, ex Ptolemæo, Plinio, aliiſque; quod jam Salmaſius vidit. *Voſſius.*

Κατὰ

cinus, quæ & urbs; juxta hanc Thera; prope quam Anaphe; circa eam vero Aſtypalæa. Sed redeo ad continentem, unde digreſſus eram.

παύτλω Κίνες, αὕτη ἡ πόλις. Κατὰ ᾗ παύτλω Θήρα, κ᾽ ᾗ παύτλω Ἀνάφη, κ᾽ ᾗ παύτλω Ἀσυπάλη. Ἐπάνειμι ᾗ πάλιν ἐπὶ τὴν ἤπειρον, ὅθεν ἐξέβαπόμην.

ARGUS.

Poſt Lacedæmonem eſt Argos civitas, & in ea urbs Nauplia cum portu. Mediterraneæ vero, Cleonæ, Mycenæ, & Tiryntha. Prætervectio circum Argiæ regionem (eſt enim ibi ſinus dictus Argolicus) ſtadiorum CL.

ΑΡΓΟΣ.

Μετὰ ᾗ Λακεδαίμονα πόλις ἐστὶν Ἄργος, καὶ ἐν αὐτῇ Ναυπλία πόλις, καὶ λιμήν. Ἐν μεσογείᾳ ᾗ Καθῶναι, καὶ Μυκῆναι, καὶ Τίρυνθα. Παράπλους τ᾽ Ἀργείας χώρας κύκλῳ (ἔστι γὰρ κόλπος ὁ Ἀργολικὸς καλούμενος) στάδια ρν᾽.

EPIDAURUS.

Epidaurus regio Argum excipit. Inde enim ad ſinum ſtadia tantum ſunt XXX. Poſt Epidau-

ΕΠΙΔΑΥΡΟΣ.

Ἡ Ἐπίδαυρος ᾗ χώρα μ᾽ Ἄργος. Καθήκει γὰρ εἰς τ᾽ κόλπον τοῦτον στάδια λ᾽. Μετὰ ᾗ τὴν Ἐπί-

Κατὰ ᾗ παύτλω Κίνες] Puto legendum, κ᾽ ᾗ παύτλω Σίκινος, quæ inſula memoratur Ptolemæo, & Plinio. Straboni hæc Σίκινος vocatur. *Voſſius.*

Αὕτη ἡ πόλις] Lege αὕτη καὶ πόλις. *Voſſius.*

Ἀσυπάλη] Aliis Ἀσυπάλαια. *Voſſius.*

Πόλις ἐστὶν Ἄργος] Cave hic πόλιν pro unica urbe accipias. Quomodo enim una urbs in altera? accipe itaque hic pro communione civitatium, & pro ipſa regione. Sed de eo alibi. *Voſſius.*

Καθῶναι] Scribe Κλεῶναι, ex omnibus. Idem.

Ἐπίδαυρος] Plurimi ſunt, qui confundant haſce duas Epidauros, quæ ſunt in ſinu Argolico. Nam ſcribunt, duas tantum in Peloponneſo eſſe Epidauros; unam apud Eleutherolaconas, alteram ad ſinum Saronicum. Hujus vero nullam mentionem faciunt, tanquam eadem foret ac Epidaurus Laconicæ, cum tamen Strabo, & alii, manifeſte diſtinguant, addentes etiam hanc Λιμηράν quaſi λιμένηραν, quod portuoſa eſſet, cognominatam fuiſſe. *Voſſius.*

Καθήκει γὰρ εἰς τὸν κόλπον τοῦτον στάδια λ᾽] Reſpicere operæ pretium eſt Latina

Ἐπιδαυρείαν χώραν, Ἁλία, καὶ λιμήν. Αὕτη ἐστὶ ὅπτι τῷ στόμαλι τοῦ Ἀργολικοῦ κόλπου. Περίπλους ταύτης ἐστὶ σταδίων ἑκατόν.

dauriam regionem Halia, cum portu. Sita hæc eſt in ore ſinus Argolici. Prætervectio hujus eſt ſtadiorum centum.

ΕΡΜΙΩΝ.

Μετὰ δὲ ταύτην Ἑρμιῶν πόλις ἐστὶ, καὶ λιμήν. Ταύτης δὲ περίπλους σταδίων π'. Μετὰ δὲ Ἑρμιῶνα Σκύλλαιόν ἐστιν ἀκρωτήριον καὶ κόλπος καὶ πρὸς ἰσθμόν. Ἔστι δὲ τὸ Σκύλλαιον τῆς Τροιζηνίας. Καλαυκρὺ δὲ αὐτοῦ ἐστὶ Σούνιον ἀκρωτήριον τῆς Ἀθηναίας χώρας. Κατὰ δὲ τοῦτο ἐστὶ νῆ-

HERMION.

Deinceps eſt Hermion civitas cum portu. Hujus prætervectio eſt ſtadiorum LXXX. Poſt Hermionen eſt Scyllæum, promuntorium ſinus ejus, qui eſt ad iſthmum. Eſt vero Scyllæum in Trœzenia. Ex adverſo ejus eſt Sunium promuntorium Atticæ regionis. Circa hoc

Voſſii *Inde enim ad ſinum ſtadia tantum ſunt* XXX. Ubi enim in Græcis vel iſtud *inde* vel alterum *tantum*? Dicit Scylax, *pertinet enim in ſinum iſtum ſtadia* XXX, quibus indicat Epidaurum obtinere partem ſinus Argolici, & quidem ita, ut litus XXX ſtadiorum in eo habeat ſui juris. *Gronovius.*

Ἁλία καὶ λιμήν] Hujus urbis nomen Thucydides pluraliter effert lib. I. ut & ejus Scholiaſtes: cujus verba ſunt, Ἁλιαὶ ὀξυτόνως, πόλις Πελοποννήσου πρὸς Τροιζῆνα τῆς Ἀργολικῆς μοίρας. *Voſſius.*

Ἑρμιῶν] Aliis Ἑρμιόνη. Male apud Ptolomæum legitur Ἑρμιόνη ſine adſpiratione. *Voſſius.*

Ἔστι δὲ Σκύλλαιον τῆς Τροιζηνίας] Recte ſcribit Σκύλλαιον, ut omnes; non, Σκύλλιον, nt corrupte legitur apud Ptolomæum. Livius lib. XXXI id promuntorium non Troezeniis, ſed Hermionibus, adſcribit. Verba ejus ſunt. *Claſſis à Corcyra ejuſdem principio æſtatis cum L. Apuſtio legato profecta, Malea ſuperata, circa Scyllæum agri Hermionici, Attalo regi conjuncta eſt.* *Voſſius.*

Ἀκρωτήριον τῆς Ἀθηναίας χώρας] Forte melius, ut infra, τῆς Ἀθηναίων χώρας. Ἀθηναίων enim χώραν, raro, aut potius nunquam, dicunt ſcriptores: ſed Ἀττικὴν χώραν. Ut neque Ἀθηναίας γυναῖκας, ſed Ἀττικάς. Ut jam dudum obſervatum eſt Illuſtri Salmaſio. *Voſſius.*

Sed iſtud Ἀθηναίων eſt ipſius Hœſchelii. *Gronovius.*

Τοῦτο

hoc eſt Belbina inſula cum urbe. Prætervectio hujus ſinus ab ore, intus uſque ad iſthmum, eſt ſtadiorum ıɔ ccxl. Eſt vero hic ſinus circa os totus rectus.

νῆσος Βέλβινα, καὶ πόλις τούτου ὁ κόλπος. Ἀπὸ τούτου ὁ στόμαλος εἴσω εἰς τὸ ἰσθμὸν στάδια ἐστὶ ψμ'. Ἔστι δὲ ὁ κόλπος οὗτος αὐτὸς καὶ στόμα ὑδρίατος.

TROEZEN.

Poſt Hermionen Trœzen civitas, cum portu. Prætervectio ejus eſt ſtadiorum xxx. Deinceps ſequitur inſula Calauria, cum urbe, & portu. Prætervectio ejus eſt ſtadiorum ccc.

ΤΡΟΙΖΗΝ.

Μετὰ δὲ Ἑρμιῶνα Τροιζὴν πόλις καὶ λιμήν. Παράπλους δ' ἔστιν αὐτῆς στάδια λ. Μετὰ δὲ ταῦτα νῆσος ἐστὶ Καλαυρία, καὶ πόλις, καὶ λιμήν. Παράπλους δ' ἐστὶν αὐτῆς στάδια τ'.

ÆGINA.

Circa hanc eſt Ægina inſula, cum urbe, & duobus portubus. Sed redeo ad continentem, unde diverteram.

EPIDAURUS.

Poſt Trœzeniam eſt civitas Epidaurus cum portu. Prætervectio regionis Epidauri ſtadiorum xxx.

ΑΙΓΙΝΑ.

Κατὰ δὲ ταύτην νῆσος ἐστὶ, καὶ πόλις Αἴγινα, καὶ λιμένες δύο. Ἐπάνειμι δὲ πάλιν ἐπὶ τὴν ἤπειρον, ὅθεν ἐξεβαπόμην.

ΕΠΙΔΑΥΡΟΣ.

Μετὰ δὲ Τροιζηνίαν πόλις Ἐπίδαυρος, καὶ λιμήν. Παράπλους δὲ τῆς Ἐπιδαύρου χώρας στάδια λ'.

CO- KO-

Τούτου ὁ κόλπος. Ἀπὸ τούτου] Ita diſtinguendus, & emendandus eſt hic locus: Κατὰ δὲ τοῦτο ἐστὶ νῆσος Βέλβινα καὶ πόλις. Παράπλους τούτου ὁ κόλπος, ἀπὸ δὲ στόμαλος εἴσω εἰς τὸ ἰσθμὸν στάδια ἐστὶ ψμ'. Non dubitandum de hac lectione. *Voſſius.*

Grave & acerbum iſtud imperium quidem. Nam plane non video, cuvel vox παράπλους hic infulciri debeat, aut altera vox τούτου expelli. Diſtinxeris enim ita: Κατὰ δὲ τοῦτο ἐστὶ νῆσος Βέλβινα ἡ πόλις. Τούτου δὲ κόλπος ἀπὸ τούτου δὲ στόμαλος εἴσω εἰς τὸ Ἰσθμὸν στάδια ἐστὶ ψμ'. *Circa hoc eſt Belbina inſula cum urbe. Hujus ſinus ab hoc ore* (nempe ubi eſt Scyllæum) *intus uſque ad iſthmum, ſunt ſtadia* Iɔ cc XL. Quid requiritur ad integritatem hujus locutionis? *Gronovius.*

ΚΟΡΙΝΘΙΑ.

Μετὰ δὲ Ἐπίδαυρον ἡ Κορινθίων χώρα ἐστὶ πρὸς ἠῶ, καὶ τεῖχος Κεγχρειάς, καὶ ἰσθμὸς, ἔνθα ἱερὸν Ποσειδῶνος. Ἐνταῦθα ἡ Πελοποννήσου λήγει. Ἔστι δὲ καὶ ἔξω τοῦ ἰσθμοῦ χώρα Κορινθίοις, καὶ τεῖχος Σιδοῦς, καὶ ἕτερον τεῖχος Κρεμμυώνων. Παράπλους δὲ τῆς Κορινθίων χώρας μέχρι τῶν ὁρίων τῶν Μεγαρέων στάδια τ'.

CORINTHIA.

Poſt Epidaurum eſt Corinthiorum regionis ea pars, quæ Orientem ſpectat, & oppidum Cenchreæ, & Iſthmus, ubi fanum Neptuni. Hic eſt finis Peloponneſi. Eſt vero & regio extra Iſthmum Corinthiorum, & oppidum Sidûs, & aliud oppidum Crommuonia. Præternavigatio Corinthiorum regionis uſque terminos Megarenſium, ſtadiorum eſt ccc.

ΜΕΓΑΡΑ.

Ἀπὸ δὲ τῆς Κορινθίων χώρας Μεγάρα πόλις ἐστὶ, καὶ λιμὴν, καὶ Νισαία τεῖχος. Παράπλους δὲ τῆς Μεγαρέως χώρας μέχρι Ἄπιδος, ἐστὶ γὰρ ὅρος τῆς Ἀθηναίων χώρας, στάδιοι ρμ'.

MEGARA.

Poſt Corinthiorum regionem eſt Megara urbs cum portu, & Niſæa oppidum. Præternavigatio Megarenſium regionis, uſque Apidem (eſt enim hic terminus Athenienſium regionis) ſtadiorum cxl.

AT-

Μετὰ δὲ Ἐπίδαυρον ἡ Κορινθίων χώρα ἐστὶ πρὸς ἠῶ] Non ita capiendum, quaſi Corinthiorum regio Epidauriis ſit ad auroram: hoc enim falſum: ſed id dicit, poſt Epidaurum eſſe regionis Corinthiorum eam partem, quæ auroram ſpectat. Supra enim jam deſcripſit alteram ejus partem, quæ occaſum reſpicit. *Voſſius.*

Καὶ Νισαία τεῖχος] Legendum omnino, Νίσαια. Quod eſt ἐπίνειον, & τεῖχος τῶν Μεγάρων. *Voſſius.*

Μεγαρέως χώρας] Μεγαρέων lege. *Voſſius.*

Μέχρι Ἄπιδος] Hæreo, quod nuſquam id nomen inveniam. Nec tamen mutandum arbitror. Nam & ipſe Scylax ſtatim poſt repetit id verbum, inquiens: Ἀπὸ Ἄπιδος χώρας ἐπὶ Σύνιον στάδια μυ'. Certo hinc liquet, fuiſſe locum, qui Megarenſes ab Atticis dirimeret. Sed qualis is fuerit, ignoro. Sane Strabo lib. IX. ſatis diſertis verbis teſtatur, Megaram ab Attica diſ-

ter-

ATTICA.

Poſt Megarenſes ſunt Athenienſium oppida. Et primum Atticæ eſt Eleuſis, ubi fanum Cereris,& munimentum. Circa hoc eſt inſula Salamis, & urbs cum portu. Deinceps eſt Piræeus, ejuſque crura, & Athenæ. Piræeus vero portus habet tres. Anaphlyſtus munimentum cum portu. Sunium promuntorium, & munimentum, cum duobus portubus. Rha-

ΑΤΤΙΚΗ.

Μετὰ δὲ Μεγαρεῖς εἰσὶν Ἀθηναίων πόλις. Καὶ πρῶτον τῆς Ἀττικῆς Ἐλευσὶς, ἔνθα ἱερὸν Δήμητρός ἐστι, καὶ τεῖχος (καὶ νῆσος Σαλαμίς.) Κατὰ τοῦτο ἐστὶ Σαλαμὶς νῆσος, καὶ πόλις, καὶ λιμήν. Ἔπειτα ὁ Πειραιὺς, καὶ τὰ σκέλη, καὶ Ἀθῆναι. Ὁ δὲ Πειραιὺς λιμένας ἔχει γ'. Ἀνάφλυστος τεῖχος, καὶ λιμήν. Σούνιον ἀκρωτήριον, καὶ τεῖχος, καὶ λιμένες

terminari binis montibus, quos κέρατα vocabant; Ἐν δὲ τῇ Φθιώτιδι, τῇ κατὰ Σαλαμῖνα, κείται συμβαίνει τὰ ὄρεα τὰ Μεγαρικῆς, καὶ τὰ Ἀττικοῦ, ὄρη δύο, ἃ καλοῦσι Κέρατα. Idem quoque Plutarchus in vita Themiſtoclis ſcribit. *Voſſius.*

Sed eſſe hanc confeſſionem iſta eruditione indignam docui ad Stephani Ἐθνικά, unde egregie patet vocalem ι ab principio excidiſſe, quum ſcripſerit Scylax Γάπδος. *Gronovius.*

Καὶ νῆσος Σαλαμὶς] Puto delenda eſſe hæc verba. *Voſſius.*

Ὁ δὲ Πειραιεὺς λιμένας ἔχει γ'] Omnes ferme arbitrantur, Piræeum ideo triplicem dictum, quod tres portus comprehenderet: nimirum ipſum Piræeum, Phalerum, & Munychiam. Verum qua ratione Phalerus, & Munychia, Piræei portus dici mereatur, equidem non video: & prorſus omni id ratione caret. Nam quamvis uno murorum clauſtro ſepti eſſent, diverſi tamen erant portus, maximoque à ſe invicem diſtabant ſpacio. Sed diſerte docet Pauſanias, jam antequam Themiſtocles Phalerum, & Munychiam, Piræeo junxiſſet, tres habuiſſe portus. Verba ejus ſunt: Θεμιστοκλῆς δὲ ὡς ἦρξε (τοῖς γὰρ πολίταις ἐπιτηδειότερον ὁ Πειραιεὺς ἐφαίνετο οἱ πρόσχωροι, καὶ λιμένας τρεῖς αὐτὸ ἐνὸς ἔχοντι ἢ Φαληρεῖ) τοῦτο σοφίσαι ἐπίνειον εἶναι κατεσκεύασατο. Nullus itaque dubito, quin ideo triplex dictus ſit Piræeus, quod tres diverſæ ſtationes in eo eſſent. Et ſane ex his tribus ſtationibus unam Piræei nomine fuiſſe inſignitam, facile mihi perſuadeo. Alteram dictam fuiſſe Καντάρων, videtur innuere Heſychius: Καντάρων, λιμὴν ὕστερον καλεῖται ἐν Πειραιεῖ. Tertia appellata eſt Ζέα. Heſychius: Ζέα ἡ Ἐκάτη παρὰ Ἀθηναίοις, καὶ εἷς τῶν ἐν Πειραιεῖ λιμένων ἀπὸ τῆς καρποῦ τῆς Ζειᾶς· ἔχει δ' ὁ Πειραιεὺς λιμένας τρεῖς κλειστούς. Recte hic Heſychius

κλει-

λιμένες δύο. Ῥαμνῦς τεῖχος. Εἰσὶ δὲ καὶ ἄλλοι λιμένες ἐν τῇ Ἀττικῇ πολλοί. Περίπλους δὲ Ἀθηναίων χώρας στάδια μυρί. Ἀπὸ Ἄπιδος χώρας ἐπὶ Σούνιον στάδια μυξ'. Ἀπὸ Σουνίου μέχρι τῶν ὁρῶν τῶν Βοιωτίων στάδια χν'. Κατὰ δὲ τὴν Ἀττικὴν εἰσὶ νῆσοι αἱ Κυκλάδες καλούμεναι, καὶ πόλεις αὐτοῦ ἐν ταῖς νήσοις.

Rhamnus munimentum. Sunt & alii complures in Attica portus. Circumnavigatio Athenienſium regionis, eſt ſtadiorum MCXL. Ab Apide regione uſque ad Sunium ſtadia ... ... A Sunio uſque ad terminos Bœotiæ, ſtadia DCL. Circa Atticam ſunt inſulæ Cyclades appellatæ, urbeſque in iis hæ ſunt.

ΝΗΣΟΙ ΚΥΚΛΑΔΕΣ.

Κέως, αὕτη τετράπολις, καὶ λιμήν, Κορησία, Ἰουλις, Αἴγαι.

INSULÆ CYCLADES.

Ceos, hæc quatuor urbibus conſtat, Pœeeſſa cum portu

χλειστὰς appellat tres hoſce portus ſive ſtationes. Septo namque Munychiæ continebantur. Ideo Munychiam, Rhodiorum urbi, comparat Strabo lib. IX. Τὸ μὲν παλαιὸν ἐπετείχισο καὶ συνῴκισο ἡ Μουνυχία, ὥσθ' ἁπλῶς, ὥσπερ ἡ τῶν Ῥοδίων πόλις συνεπεληφθαι τῷ περιβόλῳ τὸν Πειραιᾶ, καὶ τοὺς λιμένας πλήρεις νεωρίων. *Voſſius.*

Ὁ δὲ Πειραιοῦς λιμένας ἔχει γ'.] Ad hæc doctus commentator optime reprehendit eos, qui putarunt Piræum ideo triplicem dictum, quod tres portus comprehenderet, ſcilicet ipſum Piræum, Phalerum, & Munychiam. *Nam* (ait) *quamvis uno murorum clauſtro ſepti eſſent, diverſi tamen erant portus, maximoque a ſe invicem diſtabant ſpatio. Sed diſerte docet Pauſanias, jam antequam Themiſtocles Phalerum, & Munychiam junxiſſet, tres habuiſſe portus.* Certe, ſi qui fuerunt, qui id putaverunt, jure objurgandi fuerunt. Sed neſcio quare vir doctiſſimus iis concedat, Piræum & Phalerum eodem muro clauſos fuiſſe a Themiſtocle, & id dixiſſe Pauſaniam. Nam neque id Themiſtocles unquam fecit, nec id unquam dixit Pauſanias. Optimam ſententiam prodit doctiſſimus vir nimia & falſa concedendo adverſariis ſuæ opinionis. *Palmerius.*

Κέως, αὕτη τετράπολις, καὶ λιμών· Κορησία &c.] Hæc inſula Ptolomæo vocatur Κία, quamvis Pintianus in comment. ad Pomp. Melam, conatus eſt legere Κέως, infelici profectò auſpicio. Loquitur enim Ptolomæus juxta Romanorum morem, quibus Cia hæc inſula vocabatur, ut teſtatur Plinius lib. IV. cap. XII. *Deinde Ceos, quam noſtri quidam dixere Ciam.* Et ſic etiam

portu, Coresia, Iulide, & Carthæa. Inde Helena, Cythnus insula, cum urbe. Seriphus insula, cum urbe, & portu. Siphnus. Paros cum duobus portubus, quorum unus

ρμι. Ἑλένη, Κύθνος νῆσος, καὶ πόλις. Σέριφος νῆσος, καὶ πόλις, καὶ λιμήν. Σίφνος. Πάρος λιμένας ἔχουσα δύο, ὧν ἕν

etiam scripsit Pomponius Mela, quamvis apud eum legatur *Cianos*. Cum enim librarius nesciret *Ceon* à Romanis *Ciam* appellari, sic scripsit: *Cia u. os* i. e. *Cia, vel Ceos*, & hinc *Cianos*. Ovidius in Epist. Acontii ad Cydippen *Cæam* nominat. Sed male pro *Cia*.

Insula Coryciis quondam celeberrima nymphis
Cingitur Ægæo nomine Cæa mari.

Hic pro *Coryciis* vir doctus legebat *Carystiis*. Sed quis non videt, id plane metro adversari? Legendum itaque puto *Corisiis*. Ex quatuor enim civitatibus hujus Ciæ insulæ una erat *Corisius*. Quamvis nonnulli scribant *Corissus*, alii vero *Coresius*, & *Coressus*. Scylacis autem nostri locum sic emenda: Κέως αὕτη πελεάπολις, Ποιήσασα, ἐς λιμένα, Κορησία, Γῆλις, Καρθαία. Nam πελεάπολιν esse hanc insulam, produnt omnes, non τετράπολιν. Dicæarchus:

Ἐγγὺς Κέως πρώτη πελεάπολις, Σουνίου
Νῆσος ὑπόκειται ἐς λιμένα, &c.

Sed mendosus est hic versus. Quis enim unquam Sunium promuntorium inter insulas Cycladas retulit? Nugæ. Sic lege:

Ἐγγὺς Κέως πρώτη πελεάπολις Σουνίου
Νῆσος ὑπόκειται ἐς λιμένα.

Sunio enim proxima est Ceos. *Vossius*.

An non credere licet ipsam Pœcessam olim quoque dictam nomine ipsius insulæ, & idcirco eam non nominari ab Scylace? *Gronovius*.

Κέως αὕτη πελεάπολις.] Hunc locum mutilum optime supplevit Vossius. Sed in eo, quod castigandum credit Pintianum, eo quod apud Ptolemæum pro Κια vult legi Κέως, non possum ei consentire: bene enim mihi videtur eam vocem mendosam correxisse. Nam quod ait Ptolemæum loqui Romanorum more, quibus ea insula Cia vocabatur, & Plinium auctorem citat, vadimonium deserit Plinius, cujus plurimæ & antiquæ editiones aliam exhibent lectionem ab ea, quam ex suo codice proponit: *deinde Ceos quam nostri quidam dixere Ceam*, terminatione duntaxat mutata, ut ad sonum linguæ Latinæ accommodaretur. Sed cur Ptolemæus, qui Græce & Græcis scribebat, nomina locorum Græcis barbare scripsisset? certe rationem non video: nam ubique vocabula Græca Græce exhibet, nisi forte in ipsa Italia, cujus pars Magna Græcia vocabatur. Nec est, quod dicam

τ' ἕνα κάθισον. Νάξ☉, Δῆλ☉, Ῥήνη, Σκύρ☉, Μύκον☉, αὕτη δίπολις. Τῆν☉ καὶ λιμήν. Ἄνδρ☉ καὶ λιμήν. Αὗται μὲν αἱ Κυκλάδες νῆσοι. Ὑπὸ δὲ ταύτας ἕτεραι νῆσοι αἵδε. Πρὸς Πόντ☉ Ἴ☉, καὶ λιμήν. Ἐν ταύτῃ Ὅμηρ☉ τέθαπται. Ἀμοργὸς, αὕτη τρίπολις, καὶ λιμήν. Ἴκαρ☉, δίπολις. Μετὰ δὲ Ἄνδρον Εὔβοια νῆσ☉, αὕτη τετράπολις. Εἰσὶ δὲ ἐν αὐτῇ Κάρυσ☉, Ἐρετρία καὶ λιμήν, Χαλκὶς καὶ λιμήν, Ἑστιαία καὶ λιμήν. Ἡ δὲ Εὔβοια ἀπὸ

unus pulcherrimus. Naxus, Delus, Rhene, Scyrus, Myconus, cum duabus urbibus. Tenus cum portu. Andrus cum portu. Hæ quidem ſunt Cyclades inſulæ. Sub his vero ſunt aliæ inſulæ hæ. Ad Notum Ios cum portu, in qua Homerus ſepultus eſt. Amorgus, quæ tribus conſtat urbibus, & portu. Icarus, in qua binæ urbes. Poſt Andrum vero eſt Eubœa inſula; in qua urbes quatuor, quæ ſunt hæ; Caryſtus, Eretria cum portu, Chalcis cum portu, Heſtiæa cum portu. Eubœa autem, à Ce-

quis dicat Ovidio, qui Cæam dixit, non pro Cia, ſed pro Cea, verſus gratia, eo quod ε in Κέως, brevis eſt ſyllaba natura, cum ι ſit anceps. Soli Iones, qui aliquando ε in ι mutant, ſua dialecto Κίος vocarunt, non vero Κίως, ut Herodotus Lib. 8. at Ptolemæus communi dialecto utitur, non Ionica. *Palmerius.*

Κάθισον] Lege Κάλλιστον. *Voſſius.*

Imo eſt hoc in vocabulo, quod in v. Ἄργ☉ occurrebat in voce Καθᾶναι, quod Voſſius optime reſtituit in Κλεῶναι. Similiter nunc α & θ poſita ſunt pro λ & ε, ut pro κάθισον Scylax ſcripſerit κλειστὸν. Tales portus ubique narrantur ab Scylace & notavit Hœſchelius in Creta. *Gronovius.*

Μύκον☉] Dicæarchus:

- - - - - - ἔστιν ἐχομένη
Μύκον☉. Μετὰ ταύτην Τῆν☉ ἐστὶ καὶ λιμών.

Sic legendum. Vulgo eſt Μύκολ☉. *Voſſius.*

Πρὸς πόντ☉ Ἴ☉] Quid hic ſibi vult πρὸς πόντ☉? Non enim in Ponto, vel ad Pontum, ſita eſt Ἴ☉. Nullus dubito, quin ſit ſcribendum, πρὸς νότον Ἴ☉. *Voſſius.*

Πρὸς Πόντ☉ Ἴ☉] Hunc locum corruptiſſimum emendavit doctus commentator, & vult legi πρὸς νότον, multo melius. Sed dum totius capitis ſeriem con-

Cenæi Iovis fano uſque Geræſtum Neptuni fanum, eſt ſtadiorum CIↃCCCL. Latitudine vero anguſta eſt Eubœa. In Ægæo vero pelago inſulæ ſunt hæ. Circa Eretriam, Scyrus cum urbe. Icus, in qua binæ urbes. Peparethus, cui tres urbes cum portu. Sciathus, in ea binæ urbes, cum portu. Sed jam redeo ad continentem, unde abieram.

ἀπὸ Κηναίου Διὸς ἱερῦ ἐπὶ Γέραιστον Ποσειδῶνος ἱερὸν ἔχει στάδια ατν'. Τὸ δὲ πλάτος στενή ἐστιν ἡ Εὔβοια. Ἐν δὲ τῷ Αἰγαίῳ πελάγει εἰσὶ νῆσοι αἵδε. Κατὰ Ἐρετρίαν, Σκύρος καὶ πόλις. Ἶκος, αὐτὴ δίπολις. Πεπάρηθος, αὐτὴ τρίπολις, καὶ λιμήν. Σκίαθος, αὐτὴ δίπολις, καὶ λιμήν. Μετὰ ταῦτα ἐπάνειμι πάλιν ἐπὶ τὴν ἤπειρον, ὅθεν ἐξετραπόμην.

BOEOTIA.

Poſt Athenas ſunt Bœoti. Pertingunt enim & hi uſque ad hoc mare. Primum in ea eſt fanum Delium. Au-

ΒΟΙΩΤΙΑ.

Μετὰ δὲ Ἀθήνας εἰσὶ Βοιωτοὶ ἔθνος. Καθήκουσι γὰρ καὶ οὗτοι ἐπὶ ταύτην τὴν θάλασσαν. Καὶ ἔστιν ἐν αὐτῇ πρῶτον ἱερὸν Δήλιον. Αὐ-

consîdero, mihi venit in mentem legi debere Σποράδων ἴ: nam poſt Cycladum recenſionem ſequi debet Σποράδων recenſio. Nihil igitur mihi videtur convenientius, quam ſic legere: ἄνται μὲν αἱ Κυκλάδες νῆσοι. Ὑπὸ δὲ ταύτας ἑτέραι νῆσοι αἵδε Σποράδων. ἴ &c. *Hæ quidem ſunt Cyclades inſulæ, ſub eas vero aliæ inſulæ ſunt hæ Sporadum.* nihil certius eſt. Nam cum de aliis omnibus nihil dixerit, an πρὸς νότον vel πρὸς ἄρκτον, πρὸς ἠὼ vel πρὸς δύσιν, cur potius de ea parva & ignobili inſula dixiſſet πρὸς νότον quam de cæteris? *Palmerius.*

Mirabilis abſurditas, in qua ſic offenderent. Diſtinctio manifeſte juvat: ὑπὸ δὲ ταύτας ἑτέραι νῆσοι αἵδε πρὸς Πόντον. ἴ &c. Certe Ios non eſt ad notum, ſed ad boream & verſus Pontum. *Gronovius.*

Mox abuſus eſt auctoritate ſua Voſſius, qui in margine editionis ſuæ ponit [C. H. Βίγνοτον, male] Quaſi codex Hervarti pro voce Γεραιστὸν ita haberet, quum Hœſchelius det γίγνοτον, non ex illo codice, ſed ſcribi etiam ſic notans. *Gronovius.*

Ἀπὸ Κηναίου Διὸς ἱερῦ] Omnino legendum, Κηναίου Διός. Hujus Cenæi Jovis mentionem facit Æſchylus apud Strabonem lib. X.

Εὐβοΐδα κραμπίλῳ ἀμφὶ Κηναίου Διὸς
Ἀχαιῶ, καθ' αὐτὸν τύμβον ἀθλίου Λίχα.

Αὐλὶς ἱερὸν, Εὔριπος, τεῖχος Ἀνθηδών, τεῖχος Θῆβαι, Θεσπιαὶ, Ὀρχομενὸς ἐν μεσογείᾳ. Εἰσὶ δὲ καὶ ἄλλαι πόλεις. Παράπλους δὲ τῆς Βοιωτίας χώρας, ἀπὸ Δηλίου μέχρι τῶν Λευκῶν ὀρίων, σταδίοι σν'.

Aulis fanum, Euripus, oppidum Anthedon, oppidum Thebæ, Theſpiæ, Orchomenus in mediterraneo tractu. Sunt & aliæ urbes. Prætervavigatio vero Bœotiæ regionis, à Delio uſque montes Albos, ſtadiorum c c l.

ΛΟΚΡΟΙ.

LOCRI.

Μετὰ δὲ Βοιωτοὺς εἰσὶ Λοκροὶ ἔθνος. Καὶ εἰσὶ κατ' Εὔβοιαν αὐτοῖς πόλεις αἵδε· Λάρυμνα, Κυνοσούρος, Ἀλόπη. Εἰσὶ δὲ καὶ ἄλλαι πολλαὶ Λοκροῖς. Παράπλους δὲ τῆς χώρας αὐτῶν σταδίοι σ'.

Poſt Bœotos ſunt Locri. Hæque ſunt eorum circa Eubœam civitates: Larymna, Cynoſurus, Alope. Habent & alias multas civitates Locri. Prætervectio eorum regionis eſt ſtadiorum c c.

ΦΩ-

PHO-

Nec ab his admodum diſſimile eſt, quod apud Sophoclem in Trachiniis legitur, ubi Dejanira Licham alloquitur:

Ἀκλής τις ἔστ' Εὐβοΐς ἔνθ' ὁρίζεται
Βουμὸς τέλη τ' ἴσηκεν Κηναίῳ Διΐ.

Id nomen à Cenæo promuntorio Eubœæ (cujus meminere Strabo, Ptolomæus, & Plinius) cum Hercules eo appuliſſet, accepiſſe, teſtatur ejus Scholiaſtes. *Voſſius.*

Αὐλὶς ἱερὸν, Εὔριπος] Holſtenius in notatis ad Ortelium videtur legiſſe Εὔτρηος pag. 79. *Gronovius.*

Ἀπὸ Δηλίου μέχρι τῶν λευκῶν ὀρίων.] *A Delio uſque montes Albos.* Sic vertit interpres. Properanter & teſtinante calamo procul dubio hæc ſcripſit: ὅρια enim non ſunt ὄρη *montes*, ſed *termini*, *limites*: aliter procul dubio interpretatus eſſet, ut debebat, ſi non alio properaſſet, & correxiſſet, ut corrigere neceſſe eſt μέχρι τῶν λόχρων ὀρίων, *uſque ad Locrorum terminos*; nulli enim ſunt ibi montes Albi. Sic etiam infra Scylax in Cilicia. Παράπλους Κιλικίας ἀπὸ τῶν Παμφυλίων ὀρίων, *Paraplus Ciliciæ a Pamphyliæ finibus*, ubi Voſſius optime, *a Pamphyliorum terminis*. *Palmerius.*

Κυνοσούρος] Nihil muto, quamvis aliis Κυὼς vocetur. Strabo lib. IX. Κυνὸς δ' ἐστὶ τὸ ἐπίνειον ἄκρα περιατίζουσα τὸν Ὀπουντιακὸν κόλπον. Hujus & Homerus lib. II. Iliad. meminit, ut alios mittam. Conflata enim hæc vox ex Κυὼς, quod eſt hujus loci nomen, & οὖρος. Οὖροι autem Heſychio ſunt, τὰ πώγια, ἢ τὰ περιτειχίσματα, ἢ τὰ διορίσματα τῶν τοίχων, ἢ τὰ ἐρυμνήρια, δι' ὧν καθίλ-

κυσι].

PHOCENSES.

Locros ſequuntur Phocenſes. Pertingunt enim & hi ad hoc mare. Urbes eorum ſunt hæ: Thronium, Cnemis, Elatea, Panopeus. Habent quoque alias civitates mediterraneas. Prætervectio Phocenſium regionis eſt ſtadiorum c c.

ΦΩΚΕΙΣ.

Μετὰ ὃ Λοκροὺς εἰσὶ Φωκεῖς. Διήκουσι γὰρ καὶ οὗτοι εἰς τὸν θάλασσαν τοῦτον. Καὶ πόλεις αὐτοῖς εἰσὶν αἵδε· Θρόνιον, Κνημὶς, Ἐλάτεια, Πανοπεύς. Εἰσὶ δὲ καὶ ἄλλαι πόλεις αὐτοῖς ἐν μεσογαίᾳ. Παραπλοῦς δὲ ἐστὶ τῶν Φωκέων χώρας στάδια σ'.

MELIENSES.

Poſt Phocenſes ſunt Melienſes, ſinuſque Meliacus. Ad hunc ſinum ſunt, qui dicuntur Limodorienſes, urbeſque hæ; Eri-

ΜΗΛΙΕΙΣ.

Μετὰ δὲ Φωκεῖς εἰσὶ Μηλιεῖς, καὶ ὁ κόλπος ὁ Μηλιάς. Ἐν τούτῳ τῷ κόλπῳ εἰσὶν οἱ Λιμοδωριεῖς καλούμενοι οἵδε, Ἔρυ-

νος].

Conſule præterea de hac voce Euſtathium ad II. Iliad. Poteſt tamen legi, Κωνὸς ἀρὸς, ut eodem recidat, ac ſi diceret Κωνὸς ἐπίνειον. *Voſſius.*

Placeant hæc auctori. Palmerio placebat recidi duas poſteriores ſyllabas ut ab alio additas, quod aperit in Græcia. Sed fruſtra. Scylacis manus fuit Κῶνος, Ὀπῦς, Αλόπη. *Gronovius.*

Ἐν τούτῳ τῷ κόλπῳ εἰσὶν οἱ Λιμοδωριεῖς καλούμενοι, οἵδε] Puto leg. εἰσὶν οἱ Λιμοδωριεῖς καλούμενοι, καὶ πόλεις αἵδε. Quinam autem ſint Limodorienſes, docet Heſychius: Λιμοδωριεῖς ὅτως ἐκλήθησαν οἱ ἀπὸ Πελοποννήσου, ἀπορίας χαλεπῆς ἐκεῖ γενομένης ἀποικισθέντες μετὰ τοῦτον τὸν αἰτίαν καὶ κατοικίσαντες περὶ Ῥόδον καὶ Κνίδον. Διδυμος δὲ τὰς περὶ τὸν Οἴτην κατοικοῦντας ὕστω λέγεσθαι μετὰ τὸ λιμώττειν, ἐπεχθησαν ἔχειν τὸν γῆν. *Voſſius.*

Non poſſum mihi perſuadere hunc locum eſſe ſanum, ſed turbatus mihi videtur totus contextus, & miror a Scylace Dorienſes, qui & ultra montes Octæos in mediterraneo juxta Phocidem habitabant, hic poni tanquam ad ſinum Melienſem habitantes, & cum Melienſibus conjungi, de quibus ſi loqui volebat Scylax, melius eos cum Phocenſibus junxiſſet. Scio equidem κόλπον etiam intelligi poſſe de quodam receſſu inter montes, ſed hîc non poſſe ita ſumi manifeſtum eſt, niſi locus ſit luxatus vel mutilus. Nam Melienſis ſinus non poteſt extendi ultra Oetam montem & Ænianas uſque ad Pindum, ubi ſiti fuerunt Dores. Quod ad vocem Λιμοδωριεῖς, quæ a ſolis Grammaticis firmatur, Heſychio & Didymo, nullus Hiſtoricus aut Geographus de ea meminere. Ego credo Didymum ex hoc loco

νος, Βοίον, τὸ Γόμφιον. Ἐν- ταῦθα Θερμοπύλαι, Τραχὶς, Οἴτη, Ἡράκλεια, Σπερχειὸς ποταμός.

Erineus, Boëum Cytinium. Illic Thermopylæ, Trachis, Oeta, Heraclea, Sperchius fluvius.

ΜΑΛΙΕΙΣ.

Μετὰ ἢ Μαλιεῖς ἔθνος. Ἐπὶ

MALIENSES.

Deinceps ſunt Malienſes, Pri-

accepiſſe, quæ de ea voce dixit. Aliquis audaculus diceret reponi debere: οἱ ἐπὶ Πινδῳ Δωριεῖς: ego vero nihil movebo. Id tantum proferre non dubitabo, totum hoc caput non mihi videri ſanum, & apud me non multum habere auctoritatis. *Palmerius.*

Βοίον] Sic omnes, niſi quod differant in accentu, præter Ptolomæum: apud quem legitur, Βοιῶν, ἢ Βίον, pro Βοίον. Stephanus, vel potius qui eum in compendium redegit, arbitrabatur, hanc eandem eſſe, de qua Homerus in catalogo, Βοιβήν τε γλαφυρὰν, καὶ ἰυλιμβόλον Γαυλκόν. Sic namque hunc verſum ſcribendum eſſe, ſtatim docebimus. Sed non leviter fallitur. Quippe Βοίβη Homeri eſt in Theſſalia, ut & reliquæ urbes, quas recenſet: hæc autem eſt Doridis, ut mittam maximum utriuſque vocis diſcrimen. Sed ecce, ipſe ſeipſum caſtigat, cum inquit Βοίβος (lege Βοίβη) πόλις Θετταλίας. Ὅμηρος, &c. Cæterum quod verſum illum Homeri attinet, ille in vulgatis omnibus ſic legitur:

Βοιβὴν, καὶ Γλαφυρὰς, καὶ ἰυκλειμβόλον Γαυλκόν.

Nec recens iſta lectio: quippe & Euſtathius ſic videtur legiſſe. Immo & jam diu ante Euſtathium variationem iſtam in codicibus fuiſſe, colligo. Quippe apud Stephanum in vocibus Γλαφυραὶ, & Ἰωλκὸς, eodem plane modo exaratum. Alibi verò apud eum, ut diximus, ſic legitur:

Βοιβὴν τε γλαφυρὰν.

Et hæc quidem eſt vera lectio. Nulla enim urbs fuit unquam in tota Græcia, nedum in Theſſalia, cui nomen *Glaphyræ*. Aliter ſi foret, Strabo ejus meminiſſet, quippe qui tam diligenter omnia ea loca, quorum Homerus mentionem facit, ordine perſequatur. Atqui is lib. IX. à Boebe tranſit ſtatim ad Iolcon. Neque mirari quiſpiam debet, quod de ea apud Euſtathium legatur. Nam hic manifeſtè fatetur, ſe ex Ethnicographo hauſiſſe: Ethnicographus vero, qui eſt Stephanus, vitioſum Homeri codicem ſecutus fuit. Cur autem hic Homerus Βοίβην γλαφυρὰν vocet, clarum eſt ex Strabone: quoniam Βοίβη χωρίον ἐπὶ τῇ λίμνῃ Βοιβηίδι κείμενον. Sed hæc hactenus: quæ eo libentius annotavi, quod viderem, lectionem eam conſtanter in cunctis Homeri codicibus repræſentari; cum ſine dubio falſiſſima ſit. *Voſſius.*

Τὸ Γόμφιον] Legendum Κυτίνιον, ex omnibus. *Voſſius.*

Μετὰ δὲ Μαλιεῖς ἔθνος] Hinc patet, errare eos, qui Melienſes, & Malienſes,

ſes, eoſdem putant; ſcilicet eo quod ſinus Meliacus, & Maliacus, idem plane ſit. Sed nihil hoc mirum, cum utraque gens partem ejus obtineat. Miror etiam in hunc errorem impegiſſe Scaligerum, notis ad Catullum. *Voſſius.*

Ex hoc loco concludit ſummus vir errare eos, qui Malienſes & Melienſes eoſdem eſſe putant, eo quod ſinus Meliacus & Maliacus idem plane ſit, & miratur in hunc errorem impegiſſe Scaligerum. Ego certe (fateor) in eodem errore verſor, nec à ſententia Scaligeri hujus loci auctoritate demoveri poſſum. Nam & hæc duo capita videntur non ſatis ſana, & turbata, ut ſupra notavi, & in iis doctus commentator quædam optime mutavit: credo etiam male disjuncta eſſe. Si ipſius Scylacis opus integrum haberemus, videremus forte ita eum non diſtinxiſſe, ut male diſtinxit vel abbreviator vel exſcriptor. Nam quavis ſponſione depoſita contendere paratus ſum nullum alium auctorem ita diſtinxiſſe (de antiquis dico) licet omnes fere de iis populis fecerint mentionem. Herodotus lib. 7. ubi Xerxis & ejus exercitus proceſſum & manſiones ſatis exacte deſcribit, ſic ait: Ξέρξης ὃ ἐπ᾽ ὁ πέζος πορευθεὶς διὰ Θεσσαλίης καὶ Ἀχαίης ἐσοίβλησε τὴν καὶ δὴ τρίταῖος ἐς Μηλιέας. *Xerxes & peditatus cum tranſiviſſet per Theſſaliam & Achaiam, tertia die pervenerat ad Melienſes.* Secundum diſtinctionem hujus loci Scylacis, per Malienſes neceſſario debebat iter facere, antequam ad Melienſes perveniret, quorum ditio ſecundum hujus loci ſententiam anguſtiſſima ſola Trachine ſeu Heraclea urbe gloriari poterat. Nam Thermopylæ Scylacis tempore erant anguſtiæ, non urbs; Oeta mons, Sperchius fluvius. At Malienſes Lamiam, Phalara, Anticyram, Pyraſum, Maleam urbes incolebant, quarum pleræque ad littus maris. Sed operæ pretium eſt audire ipſa Herodoti verba eodem libro paulo poſt: ταῦτα μὲν τὰ ἐν Θεσσαλίῃ, καὶ τὰ ἐν Ἀχαιΐῃ ἀπὸ ὧν τυτέων τῶν χώρεων ἤϊσσε ἐς τὴν Μηλιέα κόλπον θαλάσσης. *Hæc quidem Theſſaliæ ſunt & Achaiæ: ab iis vero regionibus ibat in Melidem juxta ſinum maris.* Adverte ex Achaia in Melidem pervenit Xerxes nulla Malienſium facta mentione. Poſtea vero ſinum deſcribit, cui adjacent partim planicies ſatis patens, partim anguſtiæ. Planities illa ſecundum Scylacem & ejus diſtinctionem debuit eſſe Malienſium; nam, ut vult, Melienſes ad Trachinem & Octam habitabant & ad Thermopylas: Malienſes vero Phthiotidi vicini erant. At Herodotus totum ſinum Melienſibus tribuit, & cum tam prolixe Perſarum facta in iis locis exequatur, mirum foret, eum ne verbum quidem feciſſe de Malienſibus, ſi in eo tractu tot urbes incolebant diverſi à Melienſibus. Æſchylus etiam Herodoto σύγχρονος in dramate, quod Perſæ inſcribitur, nuncium inducit de Perſarum fuga ſic narrantem:

Στρατὸς δὲ λοιπὸς ὁν τε Βοιωτῶν χθονὶ
Διώλυθ᾽. οἱ μὲν ἀμφὶ κρηναῖον γάνος
Δίψῃ πονοῦντες, οἱ δ᾽ ὑπ᾽ ἀσθμαίνῳ κενοὶ
Δυσκπερῶμεν ἐς τε Φωκέων χθόνα,

Καὶ

Καὶ Δωρίδ' ἄϊαν, Μηλίᾶ τε κόλπον, ὅθ'
Σπερχειὸς ἄρδει πίδιον εὔμβρεῖ ποτῷ,
Κἀντεῦθεν ἡμᾶς γῆς Ἀχαιδος πίδον,
Καὶ Θεσσάλων πόλις &c.

Quæ ſic Latine redduntur,

Exercitus vero reliquus in Bœotorum terra
Perierunt: alii quidem deſiderio fontium
Siti laborantes, alii anhelantes vacui
Tranſivimus in Phocenſium terram
Et Doricum ſolum, & Meliea ſinum, ubi
Sperchius irrigat campum benigno potu
Et inde nos terræ Achaidis campus,
Et Theſſalica urbs, &c.

Vides lector, Μηλιέα κόλπον campum dicit a Sperchio irrigatum, & eum campum cum Achaia continuat nulla Malienſium facta mentione. Sed audiamus Thucydidem, qui libro 3 de Heracliæ in Trachinia conditu ſic ait de Melienſibus: Μηλιεῖς οἱ ξύμπαντες εἰσὶ μὲν τρία μέρη ΠΑΡΑΛΙΟΙ, ἱερῆς, Τραχίνιοι? Si hoc accipias, quaſi exceptis Malienſibus, quinam erunt illi ΠΑΡΑΛΙΟΙ, nam totum littus à Sperchio ad Thermopylas & Locros eſt anguſtum & abruptum ſine oppidis & vicis, de quibus meminerint auctores. Παράλιοι igitur nulli poſſunt eſſe Thucydidi, quam ii, qui Phalara, Anticyram & Echinum habitabant. Rurſus idem lib. 5. ſic ait: Ἡράκλειαν τοῖς ἐν Τραχῖνι μάχῃ ἐχθρὸν ὄντες Αἰνιᾶνας καὶ Δόλοπας καὶ Μηλιέας καὶ Θεσσάλων τινάς. Niſi hoc loco intellexit per Μηλιέας etiam eos, qui Μαλιεῖς dicuntur hoc Scylacis loco, quinam erunt ii, qui cum Trachiniis bellum gerebant? Nam Τραχὶς ſola urbs erat τῶν Μηλιέων ſecundum Scylacis diſtinctionem, quæ urbs, quoniam regionem incolebat aſperam, montoſam & ſterilem, gravis erat finitimis Paraliis, campos feraciores colentibus. In loco priore citato ex Thucydide difficile eſt dictu, quinam fuerint ἱερῆς: nemo enim præter eum de iis (quod legerim) loquutus eſt. Scintillam tamen lucis facit Callimachus in Delum, ubi de Hyperboreorum primitiis, quæ Apollini quotannis mittebantur, & de iis qui eas excipiebant, ſic canit:

- - - - - - - - - - Α' Δωδώνηθε Πελασγοὶ
Τηλόθεν ἐκβαίνοντες πολὺ πρώτιστα δίχονται
Γηλεχέες, θεράποντες ἀσιγήτοιο λέβητος
Δεύτερον ἱερὸν ἄστυ καὶ ὄρεα Μηλιάδος αἴης
Ἔρχονται.

Quæ Pelaſgi in Dodone primum recipiunt longe venientia, Humi cubantes miniſtri loquacis Lebetis. Secundo ſacrum oppidum & ad montes Melidis terræ veniunt.

Cum Thucydide videtur quandam urbem vel regionem Melienſium Sacram vocare, eo quod eas primitias a Dodonæis, qui etiam ſacri erant, recipiebant. Non piget id obiter notaſſe, ut Thucydidi lux fieret. Sed ad

rem

rem. Strabonem etiam teſtem audiamus, is lib. 9. ſic: ἤδη ϑ' ἐστὶ τοῦτο τὸ Μαλιακὸν κόλπος· μετὰ γὰρ τὸ Ὀπούντιον συνεχής ἐστιν ἕτερος. *Jam autem hæc ſunt ſinus Maliaci: nam poſt Opuntium ille continuatur.* Hujus Strabonis loci ut vim declinaret vir ſolers, fatetur Maliacum & Meliacum idem eſſe. Sed inde ſequitur Malienſes & Melienſes idem eſſe. Nam ut a regionibus dicuntur ſinus, veluti Opuntius ab Opunte urbe, Pagaſiticus ab urbe Pagaſæ, Toronaicus à Torone, Corinthiacus à Corintho, ſic Maliacus, qui & Meliacus, à Malienſibus, qui & Melienſes. At ſi diverſi ſunt Melienſes & Malienſes, Malienſium debet eſſe ſinus Maliacus: Melienſium vero ſinus Meliacus. At ſinum Maliacum tribuit Strabo iis, qui Locros Opuntios attingebant: ii autem fuerunt Μηλιεῖς, Melienſes, ubi Trachin. Itaque Melienſes illi etiam Malienſes vocabantur. Strabo igitur non admittit eam differentiam. Sed & Pauſanias, dum omnes populos recenſet, qui jus habebant mittendi ad Amphictyonum conſeſſum, Μαλιέας ſolos nominat, nulla diſtinctione facta τῶν Μηλιέων, in quorum tamen ditione ſecundum eam diſtinctionem, quam oppugnamus, fiebat conventus Pylaïcus. Unicum addam locum Diodori, qui ſi bene conſideretur, res plana erit, & illa diſtinctio evaneſcet. Loquitur de ſocietate, quæ facta eſt inter Athenienſes, Ætolos, & multos alios Græciæ populos contra Macedonas, ut ab eorum jugo Græcia liberaretur Alexandro mortuo, quod bellum Lamiacum vocatum eſt geſtum duce Leoſthene Athenienſi contra Antipatrum: recenſionem igitur facit eorum, qui ob ejus belli ſocietatem cum Athenienſibus fœdus fecerant, & ſic ait: τῶν δ' ἄλλων Ἑλλήνων, οἱ μὲν πρὸς Μακεδόνας ἀπέκλιναν, οἱ δὲ τὴν ἡσυχίαν ἤγοντο. Αἰτωλοὶ μὲν οὖν ἅπαντες πρῶτοι συνέθεντο τὴν συμμαχίαν, καθάπερ προείρηται, μετὰ δὲ τούτους Θετταλοὶ μὲν πάντες πλὴν Πελινναίων. Οἰταῖοι δὲ πλὴν Ἡρακλεωτῶν, Ἀχαιοὶ δὲ Φθιῶται πλὴν Θηβαίων, Ἠλιεῖς δὲ πλὴν Μαλέων· ἐξῆς δὲ Δωριεῖς ἅπαντες. Quæ Latine ſic redduntur: *Aliorum autem Græcorum alii ad Macedonas inclinabant, alii quieſcebant. Ætoli igitur omnes primi fœdus ſocietatis fecerunt, ut jam dictum eſt: poſt eos vero Theſſali omnes exceptis Pelinæis, Oetæi exceptis Heracleotis, Achæi Phthiotæ præter Thebanos, Elienſes vero exceptis Maleis.* Non dubium eſt lector, quin videas ex ordine recenſionis excidiſſe majuſculam M. in voce ηλιεῖς: nam ibi fuerunt Μηλιεῖς poſt Achæos Phthiotas, nulli vero Ἠλιεῖς. Ait igitur Melienſes omnes exceptis Maleis in fœdere comprehenſos fuiſſe. Urbs fuit in littore ſinus Meliaci ſeu Maliaci Malea, quam Stephanus terminatione Attica vocat Μαλιάς, quam dictam dicit ἀπὸ Μάλου τοῦ Ἀμφικτύονος, *a Malo Amphictyonis*: eam urbem, a qua, ut credo, dictus fuit Maliacus ſinus & tota regio, excepit expreſſe a generali Melienſium conſenſu, ut Pelinæum Theſſaliæ ab univerſorum Theſſalorum ſocietate. Dico igitur Diodorum per Μηλιεῖς intellexiſſe etiam eos, quos Μαλιεῖς vocat Scylacis diſtinctio, quando Maleam excipit ab eorum univerſalitate. Ideo & Anticyram & Piraſum & Phalara & Echinum ſub nomine τῶν Μηλιέων comprehendit. Iidem igitur οἱ Μαλιεῖς & οἱ Μηλιεῖς, hi Athenienſibus & omnibus Ionici generis, illi Dorien-

Ἔστι δὲ Μαλιεῦσιν ἡ πρώτη πόλις Λαμία, ἐσχάτη δὲ Ἔχινος. Εἰσὶ δὲ καὶ ἄλλαι πόλεις Μαλιεῦσι, μέχρι οὗ ὁ κόλπος ἐπιθίγῃ. Καὶ τῆ Μαλεῶν χώρᾳ ἐποικοῦσιν ἄνωθεν ἀπὸ μεσογαίας Αἰνιᾶνες, καὶ δι' αὐτῶν ῥεῖ ὁ Σπερχειὸς ποταμὸς ἔξω τοῦ Μαλιέων κόλπου.

Prima Malienſium civitas eſt Lamia, poſtrema vero Echinus. Sunt & aliæ civitates Malienſibus, uſque ad ſinum Maliacum. Supra Malienſium regionem in mediterraneo tractu habitant Ænianes, perque eos fluit Sperchius amnis, extra ſinum Maliacum.

ΑΧΑΙΟΙ.

Εἰσὶ δὲ Ἀχαιοὶ Φθιῶται ἔθνος. Εἰσὶ δὲ ἐν τῷ Παγασητικῷ κόλπῳ ἐπ' ἀριστερᾶ εἰσπλέοντι, ὡς ἀπὸ τοῦ ἡμίσεος τοῦ κόλπου Ἀχαιῶν πόλεις αἵδε. Ἀλιτροπὲς, Λάρισα, Με-

ACHÆI.

Eſt & in Achæis gens Phthiotarum. Ad ſinum vero Pagaſeticum ſiniſtram verſus furſum naviganti, quaſi in medio hujus ſinus ſunt hæ Achæorum civitates: Alitropes, Lariſſa, Me-

ſibus ſic dicti. Cauſa diverſitatis emerſit ex Heracleæ conditu: nam Lacedæmonii, qui Heracleam habitavere, Dorice Μαλιῆς mutato ſono protulerunt, & vocarunt eos, qui antea a ſeipſis & Æolibus, qui eos undequaque circumdabant, Μηλιῆς vocabantur. Ab eo tempore auctores diverſe pronuntiavere, modo cum Æolibus Μηλιῆς proferentes, modo cum Heracleenſibus Μαλιῆς, unde κόλπος Μηλιεὺς & Μαλιεύς, Μηλιακὸς & Μαλιακὸς idem eſt ſinus, qui etiam aliquando Λαμιακὸς ab urbe Lamia dictus. Ideo Herodotus, qui Ionice loquitur, ſemper Μηλιῆς habet, ut & Thucydides & Æſchylus Athenienſes antiqui. Aliud etiam argumentum addam ex Scylace ipſo: ait enim, καὶ τῆ Μαλέων (lege Μαλιέων) χώρᾳ ἐποικοῦσιν ἄνωθεν ἀπὸ μεσογαίας Αἰνᾶνες καὶ δι' αὐτῶν ῥεῖ ὁ Σπερχειὸς ποταμὸς ἔξω τοῦ Μαλιέων κόλπου. Attende lector, Ænianes, qui vicini erant Heracleenſibus & Oetæis, habitabant mediterranea loca ſupra Malienſes. Iidem igitur Malienſes & Melienſes. Nam ſupra Malienſes, ſi intelligendi ſunt ii, qui in oppoſito littore incolebant Maleam, Piraſum, Echinum, non accolebant Ænianes, ſed Phthiotæ. Ideo Melienſes etiam Malienſes dicebantur ſecundum diverſam dialectum, & hæc credo ſufficiunt ad firmandam Joſephi Scaligeri ſententiam. *Palmerius.*

Τῆ Μαλεῶν χώρᾳ] Lege τῆ Μαλιέων χώρᾳ. *Voſſius.*

Ἀλιτροπὶς] Vide num ſcribendum ſit Ἀλόπη. Adi Strabonem. *Voſſius.*

Lege

Melitæa, Demetrium, Thebæ. Habent & alias Achæi urbes mediterraneas.

THESSALIA.

Poſt Achæos Theſſalia eſt. A tractu vero mediterraneo juxta anguſtias ad mare uſque ad ſinum Pagaſeticum ſunt ſtadia x x x. Civitates autem Theſſaliæ ad mare ſunt hæ; Amphanæ, Pagaſæ. Mediterraneæ vero; Pheræ, Lariſſa, Pharſalus, fanum Pelinnæum, Scotuſa, Cranon. Sed & alias Theſſali civitates mediterraneas habent. Theſſalia vero in mediterraneo tractu extenditur ultra Ænianes, & Dolopes, &

Μελιλιάδας, Δημήτριον, Θῆβαι. Εἰσὶ δὲ καὶ ἄλλαι πόλεις Ἀχαιῶν ἐν μεσογείᾳ.

ΘΕΤΤΑΛΙΑ.

Μετὰ δὲ Ἀχαιοὺς Θετταλία καθήκει ἐπὶ θάλατταν ἐκ μεσογείας κ τ ε νον εἰς τὸν Παγασητικὸν κόλπον στάδιοι λ'. Καὶ εἰσὶ Θετταλίας πόλεις αἵδε ἐπὶ θαλάττῃ. Ἀμφίναιον, Παγασαί. Ἐν δὲ μεσογείᾳ, Φέραι, Λάρισσα, Φάρσαλος, ἱερὸν Πελλωαῖον, Σκότουσα, Κρανῶνον. Εἰσὶ δὲ καὶ ἄλλαι πόλεις Θετταλῶν ἐν μεσογείᾳ. Ἡ δὲ Θετταλία παρήκει ἐν μεσογείᾳ ὑπὲρ Αἰνιάνων, καὶ Δολόπων,

Lege, ſi mihi credis, Ἀντρῶνες, Λάρισσα, Μιλίαι, (vel Μιλιτίαι, ut correxit optime vir ſummus in ſuis notis) nam & varie hæc ultima ſcribitur apud auctores. Thucydides & alii Μιλιτίαν, Polybius & alii Μιλιάδαν habent. Ἀλόπη vero, quam ſubjicit vir ille doctiſſimus, nimis longe abeſſe videtur à vulgata lectione. *Palmerius.*

Μιλιτιάδας] Lege cum Salmaſio, Μιλίτιαι. Urbs eſt Theſſaliæ, quam Scylax attribuit Achæis. *Voſſius.*

Μετὰ δὲ Ἀχαιοὺς Θετταλία] Diſtingue, Μετὰ δὲ Ἀχαιοὺς Θετταλία· Καθήκει ἐπὶ θάλατταν, &c. *Voſſius.*

Ita mallem intelligere & interpretari Græca; *Poſt Achæos autem Theſſalia, pertinet ad mare ex mediterraneo per anguſtum ſpatium: ad ſinum Pagaſeticum ſtadia* x x x, nempe ejus regionis ſunt. *Gronovius.*

Ἀμφίναιον] Stephanus, Ἀμφανάι, χωρίον Θετταλίας. Legendum itaque, Ἀμφανάι, vel Ἀμφάναια. *Voſſius.*

Ἱερὸν Πελληναῖον] Scribe, ἱερὸν Πελιναῖον. Urbs namque vocatur Πίλινα, non Πελλήνη, quæ eſt Achaiæ Peloponneſiacæ civitas. *Voſſius.*

Κρανῶνον] Κράνων ex Stephano, & aliis, emendat Salmaſius. *Voſſius.*

πων, καὶ Μαλιέων, καὶ Ἀχαιῶν, καὶ Μαγνήτων, μέχρι Τέμπων. Τοῦ δὲ Παγασητικοῦ κόλπου μῆκός ἐστιν ἀπὸ στόματος εἰς τὸ μυχὸν σταδίων περαιτικὴ πόλις. Τὸ δὲ στόμα αὐτοῦ ἐστι σταδία ε. Ἐν δὲ τῷ Παγασητικῷ κόλπῳ ἐστὶ νῆσος Κικύνηθος, καὶ πόλις.

& Malienſes, & Achæos, & Magnetas, uſque Tempe. Sinus autem Pagaſetici longitudo, ab ore uſque ad intimum receſſum, eſt navigationis antemeridianæ. Os ejus patet ſtadiis v. In ſinu vero Pagaſetico eſt inſula Cicynethos cum urbe.

ΜΑΓΝΗΤΕΣ.

Ἔθνος δὲ Μαγνήτων περὶ θάλατταν, καὶ πόλεις αἵδε· Ἴωλκὸς, Μεθώνη, Κορακαὶ, Σπάλαθρα, Ὀλιζὼν, ἵππου λιμήν. Ἔξω δὲ τοῦ κόλπου Παγασητικοῦ Μελίβοια, Ῥίζους, Εὐρυμέναι, Μύραι. Ἐν μεσογείᾳ δὲ ἐποικοῦσιν ἔθνος Περραιβοὶ, Ἕλληνες. Μέχρι ἐντεῦθα

MAGNETES.

Magnetum autem gens ad mare habitat, urbeſque in ea ſunt hæ: Iolcus, Methone, Coracæ, Spalathra, Olizon, cum portu. Extra ſinum Pagaſeticum; Melibœa, Rhizûs, Eurymenæ, Myræ. In mediterraneo tractu Perhæbi habitant, natio Græca. Et hactenus

Περαιτικὴ πόλις] Vide, quid de hac navigatione annotarit magnus Salmaſius in exercitationibus ſuis Plinianis. *Voſſius.*

Κικυνήθου] Recte obſervavit Hœſchelius, legendum eſſe Κικυνήθου. *Voſſius.*

Μεθώνη] Malim Μιθώνη, ut omnes: ut & ſtatim pro Σπάλαθρα, Σπάλαθρα. *Voſſius.*

Ὀλιζὼν ἵππου λιμήν] Lege, Ὀλιζὼν καὶ λιμήν, ut Salmaſius. *Voſſius.*

Ἵππου λιμήν] Forte legendum Ἵππιοι λιμήν. Facilis enim lapſus ab iſto in illum, de quo loco vide Herodotum lib. 7. Sed tamen nihil affirmo. *Palmerius.*

Hos ille ponit manifeſte iſtic in Pelio, quod non pertinuit ad ſinum Pagaſæum. Sed notiſſimus in eodem ſinu fuit portus Ἀφέται, de quo idem Herodotus cap. 193. & ample Stephanus Byzantius. Inde priores literæ forſan interciderunt. *Gronovius.*

Εὐρυμέναι] Stephanus, Εὐρυμῆναι, πόλις Θεσσαλίας. *Voſſius.*

Μύραι] Puto ex ſimilitudine vocis præcedentis id vocabulum in textum irrepſiſſe. *Voſſius.*

Ἐπι-

mus ab Ambracia extenditur Græcia. Juxta mare vero ubique, plane Græcanicam præ ſe ferre ſpeciem.

θα ἐστὶν ἀπὸ Ἀμβρακίας συνεχὴς ἡ Ἑλλάς. Ἐπεικῶς ἢ καὶ ἐπὶ θαλάσσαν πᾶσα Ἑλλάδι ὅμοιον ἐστί.

MACEDONIA.

Poſt Peneum fluvium ſunt Macedones, & ſinus Thermæus. Prima Macedoniæ urbs eſt Heraclium, Dium, hinc Pydna urbs Græca, Methone urbs Græca, & Aliacmon fluvius, Alorus urbs, & fluvius Ludias, Pella urbs, & regia in ea, navigaturque in eam per Ludiam. Axius fluvius, Echedorus fluvius, Therma urbs,

ΜΑΚΕΔΟΝΙΑ.

Ἀπὸ ᾗ Πηνειοῦ ποταμοῦ Μακεδόνες εἰσὶν ἔθνος, ἐ κόλπος Θερμαῖος. Πρώτη πόλις Μακεδονίας Ἡράκλειον, Δίον, Πύδνα πόλις Ἑλλὼις, Μεθώνη πόλις Ἑλλὼις, καὶ Ἀλιάκμων ποταμὸς, Ἀλωρὶς πόλις καὶ ποταμὸς Λυδίας, Πολόγγλις, καὶ βασίλειον ἐν αὐτῇ, καὶ ἀνάπλους εἰς αὐτὴν ἀνὰ τὴν Λυδίαν. Ἄξιος ποταμὸς, Δῶρος ποταμὸς, Θέρμη πόλις, Ἄγγε-

Ἐπεικῶς ἢ ἐπὶ θαλάσσαν] Sine dubio hic ulcus aliquod latet. *Voſſius.*

Πύδνα] Pomponius hanc *Cydnam* appellat. Ubi Pintianus legebat *Pydnas*, ſed male. Nam *Pydnam* appellari *Cydnam* teſtatur Stephanus: Κύδνα πόλις Μακεδονίας. Θεαγένης ἐν Μακεδονικοῖς. ἡ κῦ· ὡς Ἀφροδισιεῖς Πύδνα λέγουσι. *Voſſius.*

Ἀλωρὶς] Salmaſius, Ἄλωρος, ut omnes. Apud Plinium *Oloros*, male. *Voſſius.*

Λυδίας] Epitomator Strabonis Λυδίας, Ptolomæus Λύδιος, Harpocratio Λοιδίας. *Voſſius.*

Πολόγγλις] Lege cum Salmaſio, Πίλα πόλις, &c. *Voſſius.*

Sed in notis ad Melam mutavit ſententiam, cenſens tranſpoſitas eſſe literas & ſcribendum πόλις Αἰγαί. *Gronovius.*

Δῶρος ποταμὸς] Legendum omnino eſt Ἐχέδωρος. Sic enim Apollodorus lib. II, & Ptolomæus, item Etymologici Magni auctor, cujus verba adſcribam: Ἐχέδωρος ποταμὸς Μακεδονίας ὁ παλαιὸς Ἠδωνὸς καλούμενος, ὁ ἔχων, ὡς φασι, δῶρα χρυσᾶ διὰ καταφόρων ψήφους, οἱ ἐξαίφνης ἀφανεῖς] διρμαῖα αἰγῶν κείσαντες, ἐ καθίντες εἰς τὸ ὕδωρ. Cætera, quæ apud eum ſequuntur, nugas equidem crediderim. Hujus aquam Xerxis copiis ad potum non ſufficiſſe, tradit Herodotus lib. VII, cap. CXXVII. Sed miror, apud eum binis locis legi Χείδωρος, cum tamen ſcribendum ſit Ἐχέδωρος. *Voſſius.*

Ἄνδα Ἑλλὼς, Παλλήνη ἄκρα μακρὰ εἰς τὸ πέλαγος ἀνατείνουσα. Καὶ πόλεις αἵδε ἐν τῇ Παλλήνῃ Ἑλλωίδες· Ποτίδαια ἐν τῷ μέσῳ τὸν ἰσθμὸν ἐμφράττουσα, Μένδυ, Ἄφυτις, Ὀεραμβηὶς, Σκιώνη, Κανάστραιον τῆς Παλλήνης ἱερὸν ἀκρωτήριον. Ἔξω δὲ τοῦ ἰσθμοῦ πόλεις αἵδε· Ὄλυνθος Ἑλλὼς, Μηκύβερνα Ἑλλὼς, Ἴσμυρα Ἑλλὼς, καὶ κόλπος Συρμονικὸς, Τορώνη πόλις Ἑλλὼς, καὶ

urbs, Ænea civitas Græca, Pallene promuntorium longe in mare prominens. Et hæ urbes Græcæ ſunt in Pallene; Potidæa iſthmum in medio obſtruens, Mende, Aphytis, Thrambus, Scione, Canaſtræum ſacrum Pallenes promuntorium. Extra iſthmum ſunt urbes hæ; Olynthus urbs Græca, Mecyberna urbs Græca, Sermylia urbs Græca, & ſinus Syrmonicus, Torone urbs Græca, cum por-

Ἄνδα] Livius *Aniam* appellat. Cæteris tamen eſt Ἄινδα. *Voſſius.*

Μένδυ, Ἄφυτις] Lege Μένδη, Ἄφυλις, ut Salmaſius. *Voſſius.*

Ὀεραμβηὶς] Arbitror legendum, Θεράμβου, ut Lycophron, & Stephanus. Idem quoque urbis nomen apud Herodotum lib. VII, cap. CXXIII. corruptum eſt, τρηχέϊ παρειλάμβανε ἐκ Θερράμβου. Legendum autem eſt, Θεράμβου. *Voſſius.*

Κανάστραιον] Sic quoque Ptolomæus. Herodotus Κανασταίῳ ἄκρῳ appellat. Stephanus Κάναστρον, quem vide. *Voſſius.*

Ἴσμυρα Ἑλλὼς] Arbitror legendum, Σιρμυλία, quæ eſt circa hunc tractum. Stephanus Σιρμυλία πόλις περὶ τὸν Ἄθω, ὡς Ἑκαταῖος. Vide præterea de hac Thucydidem. Herodoto lib. VII. eſt Σιρμύλη. *Voſſius.*

Κόλπος Συρμονικὸς] Omnino legendum, κόλπος Τορωνικὸς. *Voſſius.*

Καὶ κολπὸς Συρμονικὸς] Forte Σιρμυλικὸς, a Sermylo urbe in eo tractu. Σιρμονικὸς propius accederet ad vulgatam lectionem, ſed nondum videtur locus de eo tractandi, nam poſt Athon montem tanum incipit. Hæc ſcripſeram, ſed poſtquam commentaria doctiſſimi Voſſii inſpexi, vidi eum repoſuiſſe Τορωνικὸς, meliori certe ratione, etſi non tam accedat ad vulgatam lectionem. *Palmerius.*

Eadem magno Bocharto ſententia hæſerat aliquando legi debere Σιρμυλικὸς, quam notaverat in Stephano ad hanc vocem. Verba ſunt Herodoti VII, 132. Ἑλλωίδας πάσδε πόλις, Τορώνην, Γαληψὸν, Σιρμύλην, Μηκύβερναν, Ὄλυνθον· τούτων μὲν τῶν χώρη αὕτη Σιθωνίη καλέεται. Hinc poſſet ſubjici Σιθωνικὸς. *Gronovius*

Δῖον

portu, Dium urbs Græca, Thyſus urbs Græca, Cleonæ urbs Græca, Athos mons, Acrothoi urbs Græca, Charadriæ urbs Græca, Holophyxus urbs Græca, Acanthus urbs Græca, Alapta urbs Græca, Arethuſa urbs Græca, Bolbe lacus, Apollonia urbs Græca. Sunt & aliæ multæ Macedoniæ urbes mediterraneæ. Eſt vero regio ſinuoſa. Prætervectio ejus circum ſinus eſt dierum duorum. Poſt Macedoniam Strymon flu-

καὶ λιμνὴ, Δῖον Ἑλλὰς, Θυσσὸς Ἑλλὰς, Κλεωνὰι Ἑλλὰς, Ἄθως ὄρος, Ἀκροθῶται Ἕλληνες, Χαραδρίαι Ἑλλὰς, Ὁλόφυξις Ἑλλὰς, Ἄκανθος Ἑλλήνιον, Ἄλαπτα Ἑλλὰς, Ἀρεθοῦσα Ἑλλὰς, Βολβὴ λίμνη, Ἀπολλωνία Ἑλλάς. Εἰσὶ δὲ καὶ ἄλλαι Μακεδονίας ἐν μεσογείᾳ πολλαί. Ἔστι δὲ κολπώδης. Παράπλους δὲ τοῦ τοὺς κόλπους δύο ἡμερῶν. Μετὰ δὲ Μακεδονίαν Στρυμὼν ποταμὸς· ἔστι δὲ ὁρμ-

ζή-

Δῖον] Mentionem ejus facit Thucydides, & ex eo Stephanus: cujus verba ſunt, Δῖον πόλις Θρᾴκης πρὸς τὸν Ἄθῳ, ὡς Θουκυδίδης. Meminit & Herodotus, libro VII. capite XXII. *Voſſius.*

Θυσσὸς Ἑλλὰς] Lego, Θύσσος, ut Herodotus lib. VII. Niſi potius per duplex σσ, Θύσσος ſcribendum ſit: ut apud Thucydidem legitur, Pliniumque. Strabonis epitome Θύσσαν vocat.

Κλεωνὰι] Alias Κλεωναί. *Voſſius.*

Ἀκροθῶται Ἕλληνες] Hoc eſt ἐθνικὸν ab Ἀκροθόαι: quæ eſt urbs in cacumine montis Atho, ut inquit Mela, quamvis aliter eam vocet; ut & alii omnes, qui in nomine hujus urbis diſcrepant. Forte tamen ſcripſit Scylax, Ἀκροθόαι Ἑλλάς. *Voſſius.*

Χαραδρίαι Ἑλλὰς] Nihil mutandum. Male Hœſchelius Χαραδρᾶς reponit. *Voſſius.*

Ἄκανθος, Ἑλλήνιον] Lege Ἄκανθος Ἑλλάς. *Voſſius.*

Ἄλαπτα] Forte legendum Ἄκλα, & ex ordine locorum id ſequitur. Sed ἄκλα videtur fuiſſe non urbs quædam, ſed ſpatium & longitudo quædam littoris. Plutarchus lib. de quæſtionibus Græcis id littus vocat Ἀχαΐνα ἄκτιον. An Scylax ſcripſerit Ἀχαΐνα ἄκλα, judicet lector. *Palmerius.*

Βολβὴ λίμνη] Sic omnes hanc paludem vocant. Stephanus tamen, in voce Βοῖβος, eam Βοίβιον appellare videtur, cum inquit: ἔστι καὶ ἐν Μακεδονίᾳ λίμνη Βοίβη. Sed metuo, ne vitioſos codices ſecutus fuerit, ut centies in eo obſervare eſt. *Voſſius.*

Στρυμὼν] Lege Στρυμών. *Voſſius.*

Ἀμ-

ζὴ Μακεδονίαν, καὶ Θρᾴκλω. fluvius: hic Macedoniam, & Thraciam, diſterminat.

ΘΡΑΚΗ.

Διήκει ὴ ἡ Θρᾴκη ἀπὸ Στρυμόνος ποταμοῦ μέχρι Ἴστρου ποταμοῦ τοῦ ἐν τῷ Εὐξείνῳ Πόντῳ. Εἰσὶ δὲ ἐν Θρᾴκῃ πόλεις Ἑλληνίδες αἵδε· Ἀμφίπολις, Φάγρη, Γαληψὸς, Σισύμη, καὶ ἄλλα ἐμπόρια, Σαγίον. Κατὰ ταῦτα ἐστὶν Ἔλσος νῆσος,

THRACIA.

Extenditur Thracia à Strymone fluvio uſque Iſtrum fluvium, qui eſt in Ponto Euxino. In Thracia vero urbes Græcæ hæ ſunt; Amphipolis, Phagres[1], Galepſus, Oeſyma, aliaque emporia, Sagium. Circa hæc eſt Thaſus inſula, cum urbe, &

Ἀμφίπολις] De hac Stephanus: Ἀμφίπολις, πόλις Μακεδονίας πρὸς Θρᾴκλῳ· ἧς ἐνία ὁδοὶ ἐκαλεῖτο· κεκλῆσθαι δὲ Μυρκίνον (lege Μύρκινον) καὶ Ἠιόνα. Ἀμφίπολιν δὲ διὰ τὴν περίρροιαν τοῦ Στρύμονος, ὡς Θουκυδίδης φησίν. Sed quam miſerè hic cæcutiat, ex ipſo Thucydide, quem teſtem affert, videamus quæſo. Primum quod attinet, hanc urbem prius ἐνία ὁδοὶ dictam fuiſſe, fateor. Id enim ex Thucydidis lib. IV, & Polyæni lib. VI, ubi de Agnone agit, ſatis manifeſtum eſt. Alterum vero, quod ſequitur, palam falſum eſt. Myrcinum enim diverſum eſſe oppidum ab Amphipoli, diſerte teſtatur Thucydides, cum inquit: τὰ δὲ περὶ τὴν Ἀμφίπολιν ἐξηρτύετο· καὶ Μύρκινός τε αὐτῷ προσεχώρησαν Ἠδωνικὴ πόλις. Item alibi, ubi copias Braſidæ enumerat: καὶ Μυρκινίων, καὶ Καλκιδέων χιλίους πελταστὰς εἶχε, πρὸς τοῖς ἐν Ἀμφιπόλει. Sed & Eionem aliam eſſe ab Amphipoli, idem Thucydides declarat, cum hanc maritimum eſſe emporium ait. Nam Amphipolis urbs eſt mediterranea, & viginti quinque ſtadiis inde abeſt. Verba ejus ſunt: ὡρμῶντο δ' ἐκ τῆς Ἠιόνος, ἣν αὐτοὶ εἶχον ἐμπόριον πέντε καὶ εἴκοσι σταδίους ἀπέχον ἀπὸ τῆς νεῶ πόλεως, ἣν Ἀμφίπολιν Ἄγνων ὠνόμασεν &c. quem vide. *Voſſius.*

Φάγρη] Puto legendum, Φάγρης, ut Thucydides, & Stephanus. *Voſſius.*

Σισύμη] Legendum eſt, Οἰσύμη; ut recte monet Mauſacus in notis ad Harpocrationem. *Voſſius.*

Καὶ ἄλλα ἐμπόρια Σάγιον] Lege meo periculo Σαίων. Nam littus illud tenebant Σαῖοι, gens Thracica, ſatis ex verſu Archilochi nota. Ἀσπίδι μὲν Σαίων τις ἀγάλλεται, *Clypeo Saiorum aliquis gloriatur.* Vide Strabonem lib. 12, ubi diſces gentem prius Sintias vocatam, poſtea Σίντους, deinde Σαιὰς, & ſuo tempore Σάπαις vel Σαπαίους. *Palmerius.*

Κατὰ ταῦτα ἐστὶν Ἔλσος νῆσος, καὶ πόλις] Ratio ipſa poſtulat, ut legatur:

Κατὰ

& duobus portubus, quorum unus eſt clauſus. Sed eo unde digreſſus eram revertor. Circa hanc Neapolis, Datum urbs Græca, quam condidit Calliſtratus Athenienſis, & fluvius Neſtus, Abdera urbs, Cudetus fluvius. Urbes vero, Dicæa, & Maronea. Vicina his in continenti ſunt emporia Drys, Zone. Prope hæc eſt Samothrace inſula cum portu, fluvius Hebrus, & ad eum Doriſcus murus, Ænus urbs cum

σ, καὶ πόλεις, καὶ λιμένες δύο, τούτων ὁ εἷς κλειστός. Ἐπάνειμι ἧ πάλιν, ὅθεν ἐξετραπόμην. Νεάπολις κζ΄ ταύτην, Δάτον πόλις Ἑλληνὶς, ἣν ὤκισεν Καλλίστρατος Ἀθηναῖος, καὶ ποταμὸς Νέστος, Ἄβδηρα πόλις, Κύδηνος ποταμός. Αἱ δὲ πόλεις, Δίκαια καὶ Μαρώνεια. Κατὰ ταῦτα ἐν τῇ ἠπείρῳ ἐμπόρια Δρυζώνη. Σαμοθράκη κζ΄ . . . καὶ λιμήν, ποταμὸς Δορίσκος, Ἄαβαρος, καὶ ἐπ' αὐτοῦ τεῖχος, Αἶνος πόλις

Κατὰ ταῦτα ἐστὶν Θάσος νῆσος, καὶ πόλις &c. Ptolomæo hæc inſula vocatur Θαλασσία· vereor tamen, ne legendum ſit Θάσος, vel Θάσος, vel potius Θασία. *Voſſius.*

Νεάπολις] Meminit & hujus Ptolomæus. *Voſſius.*

Δάτον πόλις Ἑλληνὶς, ἣν ὤκισεν Καλλίστρατος Ἀθηναῖος] Stephanus: Δάτον, πόλις Θρᾴκης. Ἡρόδοτος σύνεγγυς Ἡδωνῶν ἧ τοῦτό φασιν, οἱ οἰκοῦντες Δαλήιοι. Sic namque legendus eſt ille locus. Euſtathius in commentariis ad Dionyſium hanc Thaſiorum facit coloniam. Eum conſule. *Voſſius.*

Κύδηνος ποταμὸς] Nemo hujus fluvii meminit. Ego tamen arbitror, hunc eundem eſſe, de quo Ælianus lib. xv. cap. xxv. Hiſtoriæ animalium loquitur: Λόγος ἔχει τοὺς ἵππους τοὺς πίνοντας ἐκ τῆς Κοσσυνίτιδος ποταμοῦ ἔσεσθαι ἧττον θρᾴκης, δεινῶς ἐκθηλύνεσθαι. ἐκδίδωσι δὲ ὁ ποταμὸς οὗτος εἰς τὴν Ἀβδηλιτῶν, καὶ ἀναλίσκεται εἰς τὴν Βιστονικὴν λίμνην. *Voſſius.*

Cujus hæc arbitria eſſe ſanequam inepta demonſtravi ad Pomponium Melam 2, 2, 103. *Gronovius.*

Δρυζώνη] Leg. Δρῦς, Ζώνη, Stephanus: Δρῦς πόλις Θρᾴκης. Ἐκαταῖος Εὐρώπῃ. Ὀρφέως δρύας, hunc locum appellat Nicandri Scholiaſtes: Τῆς Αἴνου πλησίον ἐστὶν ὁ ποταμὸς Ἕβρος· ἐκ μακρᾶς δὲ ποταμοῦ καὶ Ζώνη πόλις, μεθ' ἣν αἱ Ὀρφέως Δρύες εἰσὶν, ἐφ' ἃς τὸ Ζηρυνθίον ἄντρον. *Voſſius.*

Σαμοθράκη κατεὶ . . . . καὶ λιμὴν] Legendum, Σαμοθράκη κζ΄ ταῦτα νῆσος, καὶ λιμήν. *Voſſius.*

Ποταμὸς Δορίσκος, Ἄαβαρος, καὶ ἐπ' αὐτοῦ τεῖχος] Doriſci fluminis mentio apud neminem, quod ſciam, eſt. Puto itaque ſic ſcribendum hunc

πόλις καὶ λιμὴν, τεῖχη Αἴνων ἐν τῇ Θρᾴκῃ, Μέλας κόλπος, Μέλας ποταμὸς, Δερὶς ἐμπόριον, Κόβρυς ἐμπόριον Καρδανῶν, καὶ ἄλλος Κύπασις, Ἴμβρος καὶ Λῆμνος κατὰ τὸν Μέλανα κόλπον. Ἴμβρος ἐστὶ νῆσος καὶ πόλις, καὶ Λῆμνος

cum portu, muri Ænon in Thracia, Melas ſinus, Melas fluvius, Deris emporium, Cobrys emporium Cardianorum, & urbs Cypaſis, Imbrus & Lemnus circa Melanem ſinum. Imbrus eſt inſula cum urbe, & Lemnus

locum: Ποταμὸς Ἕβρος, καὶ ἐπ' αὐτῷ Δορίσκος τεῖχος: quam conjecturam aſſerunt verba Herodoti, quæ exſtant lib. VII: Ὁ δὲ Δορίσκος ἐστὶ τῆς Θρηίκης αἰγιαλός, καὶ πεδίον μέγα· διὰ δὲ αὐτοῦ ῥέει ποταμὸς μέγας Ἕβρος, ἐν τῷ τεῖχός τε ἐδεδμητο βασιλήϊον· τοῦτο τὸ δὴ Δορίσκος κέκληται. *Voſſius.*

Qui ſane hoc pacto hunc locum commode ſatis compoſuit, ſi Herodotum ſpectes: nam ſi Scylacem attendas, negari non poteſt quin violentius paulo egerit. Ac longe mollius curabitur Scylax, ſi ſcribatur ποταμὸς Ἄρισβος καὶ Ἕβρος, καὶ ἐπ' αὐτῷ τεῖχος. Arisbus enim illic loci fluvius in Hebrum influens. *Gronovius.*

Τεῖχη Αἴνων ἐν τῇ Θρᾴκῃ] Putat vir ſummus commentator hunc locum eſſe corruptum, ſed deeſt tantum unum ι jota: nam legendo Αἰνίων optime ſe habebit. Ænii enim habuerunt quædam caſtella in eo littore, quæ hoc loco Scylax vocat Αἰνίων τεῖχη. De iis Demoſthenes oratione de falſa legatione, ubi loquitur de iis locis, quæ Philippus occupaverat: ἐν ᾧ τόπῳ Δόρισκον Θρᾴκιον, τὰ ἐπὶ τείχεσι. *In eo autem Doriſcum Thraciam & muros.* Ubi credo legendum Θρᾴκης τὰ &c. & rurſus, ἀλλότριον ἐστὶν ἀδίκημα, τὸ Θρᾴκιον καὶ τὰ τείχη προέσθαι, *Quanta eſt injuſtitia, Thraciam & muros prodere.* Aliquod ex iis caſtellis videtur Alcibiades ſibi muniviſſe, & id ei à ſuis adverſariis crimini dabatur. Plutarchus in ejus vita: ἐπεκάλουν ᾧ αὐτῷ καὶ τὸν τῶν τειχῶν ὠδοποιόν ἐν Θρᾴκῃ πρὸς Βιζάνθην αὐτῷ καταφυγὴν, *Improperabant etiam ei & munitionem murorum in Thracia circa Byzanthen ad refugium*: Sed tamen Byzanthe non ſatis vicina Æno. *Palmerius.*

Δερὶς ἐμπόριον] Tacent de hoc emporio veteres Geographi. Veriſimile tamen eſt, fuiſſe Deræorum civitatem: de quibus, qui Stephanum in epitomen redegit, ſic ſcribit: Δερραῖοι Θρᾴκιον ἔθνος· Ἡρόδοτος Δερσαίους αὐτοὺς φησι. *Voſſius.*

Κόβρυς ἐμπόριον Καρδανῶν] Pro Κόβρυς, ſi Stephanum ſequamur, legendum eſt Κῶβρυς. Pro Καρδανῶν vero ſcribe Καρδιανῶν. *Voſſius.*

Καὶ ἄλλος Κύπασις] Lego, Κύπασις. Stephanus Byzantius: Κύπασις, πόλις πρὸς Ἑλλήσποντον. *Voſſius.*

Χερ-

mnus inſula cum portu. Sed rurſum ad continentem redeo, unde abieram. Poſt ſinum Melanem eſt Cherſoneſus Thracica : urbeſque in ea ſunt hæ ; Cardia, Ide, Pæon, Alopeconneſus, Araplus, Elæûs, Seſtus,

μνῶ νῆσῶ καὶ λιμένι. Ἐπάνειμι πάλιν ὅπῃ τὴν ἤπειρον, ὅθεν ἐξεπλεόμην. Χερρόνησῶ μὴ ἢ τὰ Μέλανα κόλπον ἐστὶν ἡ Θρᾴκη ἀχερρόνησῶ· καὶ πόλεις ἐν αὐτῇ αἵδε· Καρδία, Ἴδη, Παιών, Ἀλωπεκόννησῶ, Ἄραωλῶ, Ἐλαιοῦς, Ἄβυδῶ, Σηστός.

Χερρόνησῶ μὴ ἢ τὰ Μέλανα] Dele τὰ, Χερρόνησῶ: & ſcribe, Μετὰ ἢ τὰ Μέλανα κόλπον, ἐστὶν Θρᾴκη χερρόνησῶ. *Voſſius.*

Male hoc loco duo capita confunduntur ; nam ἐξεπλεόμην eſt finis præcedentis capituli, Χερρόνησῶ eſt titulus ſequentis, & debet majuſculis ſcribi, ut aliorum capitum tituli, & initium ſequentis eſt Μετὰ ἢ τὰ Μέλανα κόλπον &c. *Palmerius.*

Ἐλαιοῦς] Omnino legendum eſt, Ἐλαιοῦς, ex omnibus. *Voſſius.*

Ἄβυδῶ] Quid hoc monſtri ? an Abydus Cherſoneſi Thracicæ urbs ? certe non magis, quam Seſtus Phrygiæ. Trunca itaque vocabulum Abydi, quod eſt à librario, non ab auctore ; ut ſatis patet ex iis, ubi Phrygiam deſcribit. Animadverterat ſiquidem, Seſtum, & Abydum, Heronis & Leandri amoribus celeberrimas urbes, ſæpiſſime ab auctoribus conjungi. Itaque & hic Abydi nomen interſerendum eſſe putavit. *Voſſius.*

Hic locus ἕλκει βοῦν, fere deſperatus eſt, & optime quidem ultimam vocem Ἄβυδῶ expunxit clariſſimus Voſſius, optime & Ἐλαιοῦς in Ἐλαιοῦς mutavit, cæteris non admovit manum, ſed quid erit mali, ſi aliquid tentemus? ergo ſic tot ulceribus mederi tentabam: Καρδία, Χειδεία, Πάνορμῶ, Ἀλωπεκόννησῶ, Ἀνάωλος, Ἐλαιοῦς &c. Χειδεία locus fuit Cherſonneſi, Xenophonti memoratus Hellenicorum 2, quo ex clade ad Ægoſpotamos ſe receperunt Athenienſes. Panormus locus eſt maritimus Cherronneſi apud Plinium lib. 4. cap. 11. Ἀνάωλος certe eo loci apud alios auctores non extat. Sed quoniam video locum in Boſporo ita dictum, eo quod inde aſcendebant naves contra Boſpori decurſum verſus Pontum Euxinum tendentes, facile ſuadeor, etiam in Helleſponti anguſtiarum initio fuiſſe quendam locum ab eadem ratione ſic vocatum de quo loquatur hoc loco Scylax. Sed hæc eſt mera conjectura, ſi quis meliora docebit, gratias agam. *Palmerius.*

Apparet, quid agant, vel potius, audeant viri docti, mirifice expellendo vel apponendo, ut uterque nihil mereatur, niſi ut prætermittantur. Pro voce Παιών, patet manifeſte oportere ſcribi Ἰών, quod miror nemini obveniſſe. Stephanus clare. Ἰών πόλις ἐν Χερρονήσῳ. Qui ibi intellexit Cherſo-

Σηστὸς· ἀπὸ δὲ στόματος τῆς Προποντίδος ἐστὶ στάδια ς'. Ἐντὸς δὲ Αἰγὸς ποταμοῦ Κρήσσα, Κρηθωτὴ, Πακτύη. Μέχρις ἐνταῦθα ἡ Θρᾴκη ἀχερρόνησος. Ἐκ Πακτύης δὲ εἰς Καρδίαν ἀφ' ἧς δὲ αὐχένος πεζῇ στάδια μ', ἐκ θαλάττης εἰς θάλατταν· καὶ πόλις ἐν τῷ μέσῳ, ᾗ ὄνομα Ἀγορά. Χερρονήσου μῆκος ἐκ Καρδίας εἰς Ἐλεοῦντα, ταύτη γάρ ἐστι μακρωτάτη, στάδια υ'. Μετὰ δὲ τὴν Χερρόνησον ἔστι Θρᾴκια τείχη τάδε· πρῶτον, Λευκὴ ἀκτὴ, Τειρίσασις, Ἡράκλεια, Γᾶνος, Γανίαι, νέον τεῖχος, Πέρινθος πόλις καὶ λιμήν,

Seſtus; ad os Propontidis ſunt ſtadia VI. Intus eſt Ægos flumen, Creſſa, Crethote, Pactye. Huc uſque eſt Cherſoneſus Thracica. A Pactya vero Cardiam pedeſtri itinere per anguſtias ſunt ſtadia XL, à mari ad mare. In medio eſt urbs appellata Agora. Longitudo Cherſoneſi à Cardia Elæuntem, ibi enim maxima ejus longitudo, ſtadiorum eſt CD. Poſt Cherſoneſum Thracica oppida hæc ſunt: primum, Littus album, Tiriſtaſis, Heraclea, Ganus, Ganiæ, novus murus, Perinthus urbs cum portu, Da-

neſum Thracicam ex more, quo ſolet ita ſimpliciter eam nominare, ut patet ex Καρδία & aliis locis. Qui conatur pro Ἄραβλος reponere Ἀνάβλυς, quum id ſine auctore ullo aggrediatur, quem de eo dabit notorem? Itaque ut & Ἄραβλος & Ἄβυδος accipiant medicinam; equidem quum ſint illic duæ antiquiſſimæ urbes, & ab Herodoto aliiſque memorentur Μάδυτος, & Ἄψινθος, deliberandum, an non ſit pro duobus potius illis ſubſtituendum Ἄψινθος, Ελαιοῦς, Μάδυτος. *Gronovius.*

Ἐπὶ δὲ στόμα τῆ Προποντίδος ἐστὶ στάδια ς'.] Leve aliquod vulnus huic lectioni ſubeſſe, quilibet facile videt: cui medeberis, ſi ita legas, Σηστὸς ἐπὶ δὲ στόμα τῆ Προποντίδος, τὰ ἐστὶ στάδια ς'. *Voſſius.*

Ἐντὸς δὲ Αἰγαποταμοῦ] Lege: Ἐντὸς δὲ Αἰγαποταμὸς, Κρήσσα, Quamvis apud neminem hujus oppidi mentio fiat: niſi ſit *Ciſſa* Plinii. *Voſſius.*

Θρᾴκη ἀχερρόνησος] Sic quoque ſupra ſcriptum eſt. Sed non dubito, quin ambobus locis legendum ſit Θρᾴκια χερρόνησος. *Voſſius.*

Ἐκ Καρδίας εἰς Ἐλεοῦντα] Lego, ἐκ Καρδίας εἰς Ἐλαιοῦντα· ταύτη γάρ ἐστι μακρωτάτη &c. *Voſſius.*

Τειρίσασιν] Plinius *Tyriſtaſin* vocat. *Voſſius.*

Γᾶνος, Γανίαι] *Ganos* urbs eſt Plinio circa hunc tractum. Suidæ ἀπὸ τῆ Θρᾴ-

Daminum oppidum, Selymbria urbs cum portu. Ab hac uſque ad os Ponti ſunt ſtadia D. Anaplûs vocatur tractus hic in Boſporo, donec ad fanum deveneris. Ultra fanum latitudo oris Ponti ſtadiorum eſt VII. Ad Pontum vero urbes Græcæ in Thracia hæ ſunt; Apollonia, Meſembria, Odeſopolis, Callatis, & Iſter fluvius. Præternavigatio Thraciæ à Strymone uſque Seſtum eſt dierum duorum, & duarum noctium. A Seſto, uſque os Ponti, duorum dierum, & duarum noctium. Ab ore Ponti vero uſque Iſtrum fluvium dierum trium, & noctium trium. Omnis prætervectio

λιμὴν, Δαμινὸν τεῖχος, Σηλυμβρία πόλις καὶ λιμήν. Ἀπὸ τούτου ἔστι στόμα τοῦ Πόντου εἰσὶ σταδίοι Φ'. Ἀνάπλους καλεῖται ὁ τόπος ἀνὰ Βόσπορον μέχρι ἂν ἔλθῃ ἐφ' ἱερόν. Ἀπὸ ἱεροῦ ἔστι στόμα τοῦ Πόντου εὖρος σταδία Ζ'. Εἰσὶ δὲ ἐν τῷ Πόντῳ πόλεις Ἑλληνίδες αἵδε ἐν Θράκῃ· Ἀπολλωνία, Μεσημβρία, Ὀδησσόπολις, Κάλλατις, καὶ ποταμὸς Ἴστρος. Παράπλους δὲ τῆς Θράκης ἀπὸ Στρυμόνος ποταμοῦ μέχρι Δηστοῦ δύο ἡμερῶν, καὶ νυκτῶν δύο. Ἀπὸ δὲ Δηστοῦ μέχρι στόματος τοῦ Πόντου δύο ἡμερῶν, καὶ νυκτῶν δύο. Ἀπὸ δὲ τοῦ στόματος μέχρι τοῦ Ἴστρου ποταμοῦ ἡμερῶν τριῶν καὶ νυκτῶν τριῶν. Ὁ σύμπας πλοῦς ἀπὸ Θράκης,

Θράκη ὄρος ἐστὶν ἡ Γάιος. Γάιος καὶ Γαιάδα χωρία ἐστὶ Θρακικά. *Voſſius.*

Δαμινὸν τεῖχος] Puto, corruptum eſſe vocabulum: & an non reſcribendum ſit Δαόνιον, admodum ambigo. Daonii autem meminerunt Cedrenus, & Nicetas Choniates, qui eam vicinam Perintho facit; in quo planè ei cum hoc noſtro Scylace convenit. *Voſſius.*

Sed commodius hanc appellationem Scylacis Holſtenius componit cum Stephano, qui teſtatur Δαόνιον τεῖχος Θρᾴκης. *Gronovius.*

Ὀδησσόπολις] Male coaluerunt in unam duæ voces. Lege. Ὀδησσὸς πόλις. *Palmerius.*

Κάλλαβις] Lege Κάλλαλις. *Voſſius.*

Μέχρι Δηστοῦ] Recte Hœſchelius monet, utrobique pro Δηστοῦ, ſcribendum eſſe, Σηστοῦ. *Voſſius.*

Ὁ σύμπας πλοῦς ἀπὸ Θράκης] Emendo, ὁ σύμπας πλοῦς Θράκης, ἀπὸ ποταμοῦ Στρυμόνος, μέχρι &c. *Voſſius.*

Θράκης, ἡ ποταμὸς Στρυμώνος, μέχρι ἧς Ἴστρου ποταμοῦ, ὁπλῶ ἡμερῶν καὶ ὁπλῶ νυκτῶν.

ctio Thraciæ, à Strymone fluvio, uſque Iſtrum flumen, eſt octo dierum, & octo noctium.

ΣΚΥΘΙΑ, ΤΑΥΡΟΙ.

Μετὰ ἣν Θράκην ἐστὶν Σκύθαι ἔθνος, καὶ πόλεις ἐν αὐτοῖς Ἑλληνίδες αἵδε. Τρίασης ποταμὸς, Νεώνδον πόλις, Ὀφιοῦσα πόλις. Ἐπὶ ἣν τῇ Σκυθικῇ ἐποικοῦσι Ταῦροι ἔθνος ἀκρωτήριον

SCYTHIA, TAURI.

Poſt Thraciam ſunt Scythæ, urbeſque in Scythia Græcæ ſunt hæ; Tyras flumen, Niconium urbs, Ophiuſa urbs. In Scythia vero Taurorum gens habitat peninſulam continentis: in mare

Ὁπλῶ ἡμερῶν καὶ] Sine dubio hic mendum latet. Quomodo enim hæc conſiſtere poſſunt? Ait, à Strymone Seſtum biduo, & binoctio, perveniri: inde uſque os Ponti idem eſſe ſpatium. Ab ore autem Ponti, Iſtrum aduſque fluvium, dierum trium, ut noctium totidem, ſpatium intereſſe. Atque hic habes univerſæ Thraciæ tractum littoralem. Quomodo igitur hic tradit præternavigationem Thraciæ octo eſſe dierum, noctiumque? Nulli dubitemus, quin ſupra reſcribendum ſit: Παράπλους ἧς τῆς Θράκης ἀπὸ Στρυμόνος ποταμοῦ, μέχρι Σηστοῦ τριῶν ἡμερῶν, καὶ νυκτῶν τριῶν. Et hoc modo ſibi conſtabit Scylax.

Τρίασης] Lege, Τύρας, vel potius, Τύρης, ut Herodotus ſemper. *Voſſius.*

Νεώνδον πόλις, Ὀφιοῦσα πόλις] Pro Νεώνειον lege Νικώνιον, ut dicitur Ptolomæo. Aliis Νικωνία. Stephanus: Νικωνία πόλις ἐν τῷ Πόντῳ, ἀπὸ πολλῶν ἐκβολῶν ἧς Ἴστρου. Hæc eadem verba & apud Suidam leguntur. Inepte tamen, cum Niconia ſit ultra Tyram fluvium, maximoque ab Iſtri oſtiis ſpatio diſtet; ut ex Ptolomæo, & Strabone præcipue, liquet; unde Stephanus illud hauſit. Is ſiquidem libro VII inquit, ab Iſtro ἐπὶ Τύραν ποταμὸν πολλοὺς ἀνακόπτοι σχίδοι. Et paulo poſt: Ἀναπλέουσιν ἧ ἑκατὸν παρεγκοπαὶ σχιδίες, ἐφ' ἑκάτερα πόλεις, ἡ μὲν Νικωνία, ἡ δ' ἐπ' ἀριστερᾷ Ὀφίουσα. Niconia itaque quam longiſſime ab oſtiis Iſtri aberat: utpote quæ eſſet ultra Tyram amnem. Ophiuſa vero erat circa Tyram, eoque Iſtro vicinior. Minime vero audiendus eſt Ptolomæus; qui & Ophiuſam ultra Tyram collocat. Neque in eo tantum errat, ſed in altero etiam, quod diverſam faciat hanc Ophiuſam ab Tyra oppido. Tyras enim prius vocabatur Ophiuſa: ſed deinde à Tyra amne ei nomen Tyræ impoſitum eſt, ut teſtatur Plinius lib. IV. cap. XI: *Clarus amnis Tyra, oppido nomen imponens, ubi antea Ophiuſa dicebatur.* Similiter Stephanus: ὁ Πολυίστωρ ποταμὸν, καὶ τὴν πόλιν Τύραν λέγει· τὸν ἧ πολίτην Τυρείτης· ἐκαλεῖτο δ' Ὀφίουσα. Quæ manifeſte Ptolomæum refellunt. *Voſſius.*

Ἐπὶ τῇ Σκυθικῇ ἐποικοῦσι Ταῦροι ἔθνος &c.] Locus ſine dubio corruptus. Sanaveris

mare autem excurrit hæc peninſula. Incolunt Tauricam Græci, urbeſque eorum ſunt hæ: Cherſoneſus emporium, Arietis frons promuntorium Tauricæ. Deinceps rurſum ſunt Scythæ, urbeſque Græcanicæ in ea hæ: Theudoſia, Cytæa, & Nymphæa, Panticapæum, Myrmecion. Navigatio recta ab Iſtro ad Arietis frontem eſt dierum trium, & noctium trium. Secundum terram altera parte major: eſt enim ſinus. Eſt vero in hoc ſinu inſula deſerta, cui nomen Leuce, ſacra Achilli.

τήριον δ ἠπείρου· εἰς θάλατταν ᾗ τὸ ἀκρωτήριον ἐστί. Ἐν ᾗ τῇ Ταυρικῇ οἰκοῦσιν Ἕλληνες αἵδε. Χερρόνησος ἐμπόριον, Κριοῦ μέτωπον ἀκρωτήριον δ Ταυρικῆς. Μετὰ ᾗ ταῦτα εἰσὶ Σκύθαι πάλιν, πόλις ᾗ Ἑλληνίδες αἵδε ἐν αὐτῇ· Θεοδοσία, Κύταια, καὶ Νύμφαια, Παντικάπαιον, Μυρμήκειον. Παράπλους εὐθὺς, ἀπὸ Ἴστρου ἐπὶ κριοῦ μέτωπον, τριῶν ἡμερῶν καὶ τριῶν νυκτῶν. Ὁ ᾗ πρὸς γῆν διάπλους· ἐστὶ γὰρ κόλπος. Ἐν ᾗ τῷ κόλπῳ τούτῳ νῆσός ἐστι, νῆσος ᾗ ἔρημος, ᾗ ὄνομα Λευκὴ, ἱερὰ δ Ἀχιλλέως.

Ab

naveris utcunque, ſi ſic legas: ἐπὶ ᾗ τῇ Σκυθικῇ ἐποικοῦσι Ταῦροι ἔθνος ἀκρωτήριον δ ἠπείρου. Εἰς θάλατταν ᾗ τὸ ἀκρωτήριον ἐξέχει σφόδρα. Ἐν ᾗ τῇ Ταυρικῇ οἰκοῦσιν Ἕλληνες, καὶ πόλεις αἵδε, &c. Sed notandum, ἀκρωτήριον ſumi hic à Scylace pro Cherſoneſo, ſine peninſula. Sic quoque vox ἄκρα ſupra uſurpatur, ubi de Macedonia agit: Παλλήνη ἄκρα μακρὰ εἰς τὸ πέλαγος ἀναλύουσα. Pallenen enim promuntorium nemo dixit. Sed Canaſtræum Pallenes promuntorium vocant. *Voſſius.*

Χερρόνησος ἐμπόριον] Non puto id intelligendum de antiqua illa Cherſoneſo, de qua Strabo lib. VII. ſed illa altera Heracleotarum colonia, quam *Megaricen* etiam dictam teſtatur Plinius lib. IV. cap. XII. *Voſſius.*

Ἐν αὐτῇ] Supple χερρονήσῳ. Adhuc enim verſatur in deſcriptione Tauricæ Cherſoneſi. Legendum foret alioqui, ἐν αὐτοῖς. *Voſſius.*

Κυδαία] Lego, Κύταια. *Voſſius.*

Νυμφαία, Παντικάπαιον] Aliis eſt Νύμφαιον: ſed crebro apud Geographos iſtiuſmodi occurrit diverſitas; ut & etiam in ſequenti vocabulo. Nam quod hic Παντικάπαιον vocat, aliis Παντικάπαια quoque eſt. *Voſſius.*

Μυρμήκειον] Malim Μυρμήκιον. *Voſſius.*

Ἐν τῷ κόλπῳ τούτῳ νῆσός ἐστι, νῆσος ᾗ ἔρημος &c.] Libentiſſime ejicerem, νῆσος ᾗ, niſi viderem, & alibi ſic locutum eſſe Scylacem. *Voſſius.*

Ἐν

λέως. Ἀπὸ ᾗ Κριοῦ μετώπου πόλις εἰς Παντικάπαιον, ἡμέρας καὶ νυκτός. Ἀπὸ δὲ Παντικαπαίου ἐπὶ τὸ στόμα τῆς Μαιώτιδος λίμνης ἐστὶ στάδια κ'. Ἡ ᾗ Μαιῶτις λίμνη λέγεται ἥμισυ εἶναι τοῦ Πόντου. Ἐν ᾗ τῇ Μαιώτιδι λίμνῃ εὐθὺς εἰσπλέοντι, (στερᾶς) εἰσὶν ἐπ' ἀριστερᾶς Σκύθαι. Καθήκουσι γὰρ ἐκ τοῦ ἔξω θαλάσσης ὑπὲρ τοῦ Ταυρικοῦ εἰς τὴν Μαιῶτιν λίμνην Συρμάται ἔθνος, καὶ ποταμὸς Τάναϊς ὁρίζει Ἀσίαν καὶ Εὐρώπην, Παράπλους ἁπάσης τῆς Εὐρώπης ἀπὸ Ἡρακλείων στηλῶν τῶν ἐν τῇ Εὐρώπῃ περιπλέοντι τὰς κόλπους αὐτῆς γῆν, λογιζόμενος σῶσαι γεγραμμένας εἰσὶ νύκτες ἀντὶ τούτων ἡμέρας, καὶ ὅπου στάδιοι εἰσὶ γεγραμμένοι, ἀντὶ τῶν φ' στα-

Ab Arietis fronte Panticapæum dici noctisque spatio navigatur. A Panticapæo ad os Mæotidis paludis sunt stadia xx. Palus vero Mæotis dicitur dimidia pars Ponti esse. In hanc paludem naviganti, sinistram versus quamprimum obvii fiunt Scythæ. Pertingit enim à mari extero super Tauricam usque Mæotim paludem gens Syrmatarum, & fluvius Tanais Asiam & Europam dividit. Præternavigatio universæ Europæ, ab Herculeis columnis, quæ sunt in Europa, terræ sinus circumnaviganti, si enumeres singulas noctes à nobis recensitas, & vicissim dies pro his capias, ubi vero stadia expressa sunt, pro 150 stadiis capias diei navigationem (cum dimi-

Ἐν ᾗ τῇ Μαιώτιδι λίμνῃ εὐθὺς εἰσπλέοντι στερᾶς εἰσιν ἐπ' ἀριστερᾶς Σκύθαι] Legendus sic est hic locus, ut recte admonet Hœschelius: ἐν ᾗ τῇ Μαιώτιδι λίμνῃ εἰσπλέοντι, εἰσὶν ἐπ' ἀριστερᾶς Σκύθαι. Videtur enim incuria quadam exscriptorum iteratum fuisse vocabulum ἀριστερᾶς, atque id errori huic viam stravisse. *Vossius.*

Παρὰ γὰρ λογιζόμενος σῶσαι] Sic emendavit hunc locum incomparabilis vir Cl. Salmasius: παρὰ γὰρ λογιζόμενος ὅσας γεγραμμένας εἰσὶ νύκτες, ἀντὶ τούτων ἡμέρας, καὶ ὅπου στάδιοι εἰσὶ γεγραμμένοι, ἀντὶ τῶν φ' σταδίων ἡμιολίου τὸν πλοῦν &c. *Vossius.*

Itane, ut tam belle procedat oratio Græca περιπλέοντι . . . λογιζόμενος . . . γίνεται? Miror tamen nihil amplius adferri ab Vossio. Nam sequentia verba τῆς Εὐρώπης ἡ περίπλους penitus omittit in interpretatione. Immo est locus egregius, unde lucidissime colligitur & verissime, quam solitus fuerit

dimidiam Ponti partem exæquet Mæotis palus) ſit dierum CLIII. Maximi vero in Europa fluvii ſunt, Tanais, Iſter, & Rhodanus.

σταδίων ἡμεραίς ξ' πλεόνας, γίνεται δ' Εὐρώπης ὁ Φᾶσις, ξ' πόν[τ]ε ὄντος ἴσος καὶ ξ' ἡμίσεος μέρος δ' Μαιώτιδος λίμνης, ἡμερῶν ρνγ'. Μέγιστοι δὲ ποταμοὶ εἰσὶν ἐν τῇ Εὐρώπῃ, ὁ Τάναϊς, ὁ Ἴστρος, ὁ Ῥοδανός.

ASIA.

ΑΣΙΑ.

rit Scylax grandioribus illis diviſionibus interdum immiſcere minores & magis ſingulares cum titulo, qui materiam omnem in ſe contrahat. Id hoc loco clariſſimum eſt, ubi voces Παράπλους πόντου τῆς Εὐρώπης conſiderandæ ſunt pro titulo, nequaquam annexæ ſequentibus, quæ incipiunt ab vocibus Ἀπὸ Ἡρακλείων στηλῶν &c. tum ſcribendum λογιζομένῳ τε ὅσα. Ex literis enim ω τε ο commutatæ & confectæ ſunt ος σω. Sic niſi fallor, omnia ſunt liquida & aperta. Cæterum id quod ſtatuo, patet quoque ex loco ſuperiore in pagina 66. ubi plane non ambigo, quin ita ſcripſerit Scylax. Καὶ ἄλλος Κύπρος. ΙΜΒΡΟΣ ΚΑΙ ΛΗΜΝΟΣ. Κατὰ [τὴν] Μίλητον κόλπον Ἴμβρος ἐστὶ νῆσος καὶ πόλις, καὶ Λῆμνος &c. *Gronovius.*

ΑΣΙΑ.

Ἀπὸ Ταναΐδου ὁ ποταμὸς ἄρχει ἡ Ἀσία Σαυρομάται, καὶ πρῶτον ἔθνος αὐτῆς ἐστὶν ἐν τῷ Πόντῳ Σαυρομάται. Σαυρομάτων δέ ἐστιν ἔθνος γυναικοκρατούμενοι.

ΜΑΙΩΤΑΙ.

Τῶν γυναικοκρατουμένων ἔχον Μαιῶται.

ASIA.

POst Tanaim fluvium incipit Aſia, & prima ejus gens in Ponto eſt Sauromatarum. Horum quoque ex gente ſunt Gynæcocratumeni, ſive qui à mulieribus reguntur.

MÆOTÆ.

Gynæcratumenis contermini ſunt Mæotæ.

ΣΙΝ-

SIN-

Ἄρχεται ἡ Ἀσία, Σαυρομάται καὶ πρῶτον] Vocem Σαυρομάται puto ſuprascribendam eſſe novo tmemati: ſequens autem particula καὶ, delenda eſt. *Voſſius.*

Μετὰ δὲ Μαιώτας Σιντοὶ ἔθνος] Diverſi hi ſunt à Sintiis Thraciæ, quos Sapas etiam appellant. Stephanus: Σάπαι ἔθνος Θρᾴκης. Λέγονται Σαπαῖοι καὶ Σίντιοι. Sic legendum. Sindi vero iidem ſunt ac Sintii. Heſychius: Σίνδοι ἔθνος Ἰνδικόν. ἔστι δὲ πόλις ἐκεῖ Σινδικὸς λιμὴν λεγομένη. Pro Ἰνδικὸν ſcribendum Σινδικόν. Quod ipſum mendum apud eundem, cum ſcribit: Κιρκίται ἔθνος Ἰνδικὸν, pro Σινδικόν. Alibi etiam recenſet civitatem Βόσπορον τὸν Ἰνδικῆς: ubi ſimiliter legendum eſt Σινδικῆς. Pariter peccatum in Ασιρσία, Ἰξιβάται, & aliis in locis. Etiam apud alios is error propagatus eſt. Herodotus lib. IV. Ἐς δὲ Θιμισκυρὰν τὴν ἐπὶ Θερμώδοντι ποταμῷ ἐν τῇ Ἰνδικῇ (καὶ τοῦτο γὰρ ἐστὶ τῆς Πόντου εὐρύπατον) τριῶν τε ἡμερέων καὶ δύο νυκτῶν πλόος. Ubi interpretes legunt, ἐν τῇ Σκυθικῇ. Male. Legendum, Σινδικῇ. Poſterioris tamen ætatis Græci Sindicam videntur appellaſſe Indicam. Quare nec magnopere cum quoquam contenderim, qui apud Stephanum, & Heſychium, Indicos retineat. Antiquiores tamen omnes unanimi conſenſu Sindos & Sindicam vocant: ut ſaltem dubium non ſit, quin & ita Herodotus ſcripſerit. Recentiores vero eam regionem etiam Indiam appellaſſe, oſtendit Socrates, Hiſt. Eccleſiaſticæ lib. I. cap. XV. Ἡνίκα οἱ ἀπόστολοι κλῆρον τὴν εἰς τὰ ἔθνη πορείαν ἐποιήσαντο, Θωμᾶς μὲν, τὴν Πάρθων ἀποστολὴν ὑπεδέχετο. Μαθθαῖος δὲ [lege Μαθθίας] τὴν Αἰθιοπίαν· Βαρθολομαῖος δὲ ἐκληρώσατο τὴν συνημμένην ταύτῃ Ἰνδίαν τὴν ἐνδοτέρω ἰοῦσαν πρὸς ἑσπέραν Βαρβάρων ἔθνη πολλὰ, διαφόροις χρώμενα γλώσσαις. Non aſſentio iis, qui id capiunt de Indis orientalibus: licet ea apud omnes recepta ſit opinio: ut qui credant, Bartholomæum in Indiam veniſſe, non verò in hanc Sindicam. Vereor

&

SINTI.

Poſt Mæotas, gens Sintorum. Pertingunt hi & extra paludem. Urbeſque in iis Græcæ ſunt

ΣΙΝΤΟΙ.

Μετὰ δὲ Μαιώτας Σιντοὶ ἔθνος. Διήκουσι δὲ ἔστι καὶ εἰς τὰ ἔξω τῆς λίμνης. Καὶ εἰσὶν ἐν αὐτοῖς πόλεις Ἑλληνίδες αἵδε· Φα-

& ne æquè fallantur, qui putant, Andream, fratrem Simonis Petri, & Matthiam, ad Chriſtianam religionem propagandam profectos eſſe in Æthiopiam illam magnam, quam hodie Abaſenam dicunt. Longè mihi veriſimilius fit, perveniſſe illos in Æthiopiam Ponticam, quæ in Colchorum eſt regione, & Sindicæ, ſive Indiæ, contermina eſt. Liquet id ex Hieronymi catalogo ſcriptorum Eccleſiaſticorum, cujus verba adſcribam: *Andreas, frater Simonis Petri, ut majores noſtri prodiderunt, Scythis, & Sogdianis, & Saccis, prædicavit Euangelium Domini noſtri Jeſu Chriſti, & in Auguſta civitate prædicavit, quæ cognominatur Magna, ubi eſt irruptio Apſari, & Phaſis fluvius: illic incolunt Æthiopes interiores.* Et poſt: *Matthias, cum unus eſſet è numero ſeptuaginta, allectus in ordinem undecim Apoſtolorum, in locum Judæ Iſcariotæ, qui fuit proditor, in altera Æthiopia, ubi eſt irruptio Apſari, & Hyſſi portus, prædicavit Euangelium, cum eſſent homines agreſtes.* Rectè itaque Socrates interiorem Indiam Æthiopiæ interiori vicinam facit, cum ambæ ſint ad Pontum, ſibique conterminæ. Falſi vero ſunt, qui credunt, Andream & Matthiam Apoſtolos in Æthiopia ſub Ægypto Euangelium prædicaſſe: aut qui Bartholomæum ad Indos Orientales conceſſiſſe credunt. Quæ tamen opinio non tantum apud Europæos obtinet; ſed etiam ad Indos, & Æthiopas, propagata eſt. Hanc Ponticam Æthiopiam nonnulli inter veteres Libyam appellarunt. Sane id facit Palæphatus apud Harpocrationem: Παλαίφατος ἐν ἑβδόμῃ Τρωϊκῶν, ἐν τῇ Λιβύῃ φησὶν ὑπερᾴρω Κόλχων οἰκεῖν τοὺς Μακροκεφάλους. Vide quoque Suidam in voce Μακροκέφαλοι; ubi id ipſum reperies. Nihil igitur mutandum. Forte hi Libyes ſunt, quos eo deductos à Nabucodroſoro videtur ſignificare Megaſthenes, cum inquit: Ναβυκοδρόσορον Ἡρακλέα ἀλκιμώτερον γεγονότα ἐπίτε Λιβύῃ, καὶ Ἰβηρίᾳ στρατεῦσαι, τούτους δὲ χειροσάμβυον ἀπόδασμον αὐτῶν εἰς τὰ δέξια τοῦ Πόντου κατοικῖσαι. Ad quæ verba Scaliger: *In Ægyptum expeditionem feciſſe, diſerte conſtat ex* XXIX, XVIII, *Ezechielis. Inde in Libyam tranſiſſe non inviti credimus. Sed de Iberia dubitamus, niſi ſit Iberia ad partes Ponti Euxini. Quod quidem ſequentia probant, in quibus dicitur, devictarum nationum colonias ad dexteriora Ponti deportatas.* Imo ſequentia contrarium teſtantur. Juxta enim Megaſthenem, Iberes illi Aſiatici ſunt Europæorum Iberorum coloni. Nulli igitur ante in Aſia Iberi, cum quibus bellum potuerit gerere Nabuchodonoſorus. Vel ſi fuere, fuerunt ad dexteram Ponti. Nihil

Φαναγόρεα πόλις, Κῆποι, Σινδικὸς λιμὴν, Πάτεις.

ΚΕΡΚΕΤΑΙ.

Μετὰ ὃ Σινδικὸν λιμένα Κερκέται ἔθνος, καὶ πόλις Ἑλληνὶς Τορικὸς καὶ λιμήν.

ΑΧΑΙΟΙ.

Μετὰ ὃ Κερκέτας Ἀχαιοὶ ἔθνος.

sunt hæ: Phanagori urbs, Cepi, Sindicus portus, Patus.

CERCETÆ.

Poſt Sindicum portum Cercetæ ſequuntur, & urbs Græca Toricus cum portu.

ACHÆI.

Poſt Cercetas gens eſt Achæorum.

HNIO-

HE-

itaque fecerit Nabuchodonoſorus, ſi eos ad dexteriora Ponti deduxerit, quando & antea ibi fuerint. *Voſſius.*

Πάτεις] Hunc locum Strabo lib. XI. appellat, τὰ Βάτα. Sæpiſſime enim confunduntur Π, & Β: ut Βρεπανία, Πρεπανία; Αμβρακία, Αμπρακία; Ναβαταῖοι, Ναπαταῖοι; & ſexcentis talibus. Hujus quoque urbis Ptolomæus meminit: cujus verba ſic legenda: Μετὰ τὸν Κορκυραϊκὸν ἐν τῷ Πόντῳ πάλιν, Βάτα πόλις, Τύχης ποταμοῦ ἐκβολαί. *Voſſius.*

Equidem appropinquant admodum literæ & totidem ſyllabæ. An etiam ſitus conveniat, dubito, nec jam exigendi opera eſt. Sed utique ad Scylacem maxime facit locus Plinii lib. VI. cap. 6. *Cepi Mileſiorum, mox Stratoclia, & Phanagoria, & pene deſertum Apaturos.* In qua poſtrema voce cernis omnes eaſdem literas, ejuſque appellationis ratio conſtat ex Strabone, qui licet pro fano tantum habeat, Plinius in urbis numerum redigit, ut etiam diu poſt Geographus Ravennas, cui dicitur *Appatura. Gronovius.*

Πόλις Ἑλληνὶς Τορικὸς] Ptolemæus recenſet ἄκραν Ταρσικόν. *Voſſius.*

Μετὰ ὃ Κερκέτας Ἀχαιοὶ ἔθνος] Orchomeniorum hos eſſe colonos, nonnulli arbitrati ſunt; ut teſtatur Strabo lib. IX. Græcos ſaltem eſſe, vel nomen ipſum ſatis teſtatur. Rufus Feſtus:

\- - - - - - - *Indeque Achæi*
Ab Xanthi ripis, atque Idæo Simoënte
Inter chauri crepaſſent ſcrupoſas convallis
Tranſvexere larem.

Verſum illum corruptiſſimum ſic emenda, *Inter chauricrepas, & ſcrupoſas convalles. Voſſius.*

Μετὰ ὃ Κορυξοὶ Κολικὴ ἔθνος] Puto legendum, Κωλικὴ, & Κωλικόν. Idque auctore Stephano: Κῶλοι ἔθνος πρὸς τῷ Καυκάσῳ· ἡ χώρα Κωλική. Vicinam fuiſſe Coraxis gentem, alibi teſtatur; Κορυξοὶ ἔθνος Κόλχων πλησίον Κώλων. *Voſſius.*

Γελωνοὶ

HENIOCHI.

Poſt Achæos gens eſt Heniochorum.

ΗΝΙΟΧΟΙ.

Μετὰ δὲ Ἀχαιοὺς Ἡνίοχοι ἔθνος.

CORAXI.

Poſt Heniochos gens eſt Coraxorum.

ΚΟΡΑΞΟΙ.

Μετὰ δὲ Ἡνίοχους Κοραξοὶ ἔθνος.

COLICA.

Poſt Coraxos eſt Colica gens.

ΚΟΡΙΚΗ.

Μετὰ δὲ Κοραξοὺς Κορικὴ ἔθνος.

MELANCHLÆNI.

Poſt Colicam ſequuntur Melanchlæni, & in iis Metaſoris fluvius, & Ægipius fluvius.

ΜΕΛΑΓΧΛΑΙΝΟΙ.

Μετὰ δὲ Κορικὴν Μελάγχλαινοι ἔθνος, καὶ ποταμὸς ἐν αὐτοῖς Μετάσωρις, καὶ Αἰγύπιος ποταμός.

GELONI.

Poſt Melanchlænos ſunt Geloni.

ΓΕΛΩΝΟΙ.

Μετὰ δὲ Μελαγχλαίνους Γέλωνοι.

COLCHI.

Poſt hos ſequitur Colchorum gens, & Dioſcurias urbs, & Tyenis urbs Græca, & Tyenis fluvius, & Cherobius fluvius,

ΚΟΛΧΟΙ.

Μετὰ δὲ τούτους Κολχοὶ ἔθνος, καὶ Διοσκουρὶς πόλις, καὶ Γυηνὸς πόλις Ἑλληνὶς, καὶ Γυηνὸς ποταμὸς, καὶ Χερόβιος πο-

Γέλωνοι] Gelonos Aſiaticos habet Ἀργοναυτικὸν id, quod ſub Orphei nomine prodit:

Καὶ ῥα παυημερίῃσι πονεύμενοι εἰρεσίῃσι
Μαιώτας πρώτους ἀφικάνομεν ἀβροχίτωνας,
Ἠδὲ δὴ Γέλωνοι ἔβην, βαθυχαίτων τ' ἄπλετα φῦλα. *Voſſius.*

Διοσκουρὶς] Lege Διοσκουριάς; ut omnes. *Voſſius.*

Καὶ Γυηνὸς πόλις καὶ Γυηνὸς ποταμὸς] Forte legendum eſt Τυηνὶς utrobique, ex Stephano, Τυηνὶς πόλις Κόλχων, ἀπὸ Τυηνίδος ποταμοῦ. Niſi mavelis Πυῆνις. Stephanus: Πυῆνις πόλις Κόλχων· τὸ ἐθνικὸν Πυηνίτης. *Voſſius.*

Χερόβιος] Forte Χοῦβος, ex Arriano, aliiſque. *Voſſius.*

ποταμὸς, Χόρσ@ ποταμὸς, Ἄρι@ ποταμὸς, Φάσις ποταμὸς, καὶ Φάσις Ἑλληνὶς πόλις, καὶ ἀνάπλους ἀνὰ τὸν ποταμὸν σταδίων ρπ', εἰς πόλιν Μάλλω μεγάλλω Βάρβαρον, ὅθεν ἡ Μήδεια ἦν. Ἐντεῦθεν ἐστὶ Ῥὶς ποταμὸς, Ἶεις ποταμὸς, Ἄψαρ@ ποταμός.

vius, Chorſus fluvius, Arius fluvius, Phaſis fluvius, & Phaſis urbs Græca, & navigatio ſecundum hunc fluvium ſtadiorum eſt CLXXX, ad Malam civitatem Barbaram, unde erat Medea. Ibi eſt Rhis flumen, Iſis fluvius, Apſarus fluvius.

ΒΟΥΣΗΡΕΣ.

Μετὰ δὲ τοὺς Κολχοὺς Βύσηρες ἔθν@, καὶ Δαραάνων ποταμὸς, καὶ Ἄριος ποταμός.

BYZERES.

Colchos ſequuntur Byzeres, & Daraanon fluvius, & Arion fluvius.

ΕΚΕΧΕΙΡΙΕΙΣ.

Μετὰ δὲ Βύσηρας Ἐκεχειρίεις ἔθν@, καὶ ποταμὸς Πορδανὶς, καὶ

ECECHIRIES.

Poſt Byſeras ſequitur gens Ecechiries, & fluvius Prytanis,

Χόρσ@ ποταμὸς] Forte Χάρις@, ut vocat Arrianus. *Voſſius.*

Εἰς πόλιν Μάλλω μεγάλλω, Βάρβαρον] Malam urbem in Colchis non novi, in qua Medea nota ſit. Scribo itaque, εἰς πόλιν Κύτειαν. Cytas enim ſive Cytæam patriam Medeæ faciunt omnes. Stephanus: Κύτη, πόλις Κολχικὴ, πατρὶς Μηδείας. Unde crebro poetæ Medeam vocant Cyteïda virginem, quod notiſſimum. *Voſſius.*

Ἶεις ποταμὸς] Lege Ἶσις, ut eſt apud Arrianum, Plinius lib. VI. cap. IV. *Flumina Acampſis, Iſis, Mogrus, Bathys.* Sic legendus eſt ille locus, non ut vulgo: *Flumina Campſeoniſis, Nogrus, Bathys. Voſſius.*

Βύσηρις] Scribe, Βύζηρις. Stephanus: Βύζηρις ἔθν@ ἐν τῷ Πόντῳ· ἐστὶ καὶ Βυζηρικὸς λιμήν. Item alibi in voce Χοῖ, ex Hecataeo: Χοῖσι δ' ὁμουρέουσι πρὸς ἥλιον ἀνίσχοντα Βύζηρις. Non Δίζηρις, ut vulgo. *Voſſius.*

Ἐκεχειρίεις] Suſpecta lectio. *Voſſius.*

Ποταμὸς Πορδανὶς, καὶ Ἄραβις ποταμὸς] Forte ſcribendum; ποταμὸς Πρύτανις, καὶ Ἄρχαβις ποταμός. Ita habet Arrianus; niſi is mendoſus ſit, & pro Ἄρχαβις legendum Ἄρχαδις, ut habet Ptolomæus. Sed prius malim. Ita enim & Ammianus Marcellinus. *Voſſius.*

Certe hæc vocabula Ὠδεινὸς & Λίμνη Ἄραβις notari videntur ab Geographo Ravennate in libro V. *Gadinio, Athenas, Arcabis.* Ut Λίμνη videatur extitiſſe pro Ατήνη vel Αθήνη. *Gronovius.*

Λίμνη

nis, & Archabis fluvius, Limne urbs, Odinius urbs Græca.

καὶ Ἀρχαβὶς ποταμὸς, Λίμνη πόλις, Ὠδεινὸς πόλις Ἑλλωίς.

BECHIRI.

Poſt Ecechiries eſt gens Bechirorum, Bechiricus portus, Bechirias urbs Græca.

ΒΕΧΕΙΡΟΙ.

Μετὰ Ἐκεχειρίτας Βέχειροι ἔθνος, Βεχειρικὸς λιμὴν, Βεχειρὰς πόλις Ἑλλωίς.

MACROCEPHALI.

Poſt Bechiras gens eſt Macrocephalorum, & Pſorôn portus, Trapezûs urbs Græca.

ΜΑΚΡΟΚΕΦΑΛΟΙ.

Μετὰ δὲ Βέχειρας Μακροκέφαλοι ἔθνος, καὶ Ψωρῶν λιμὴν, Τραπεζοῦς πόλις Ἑλλωίς.

MOSSYNOECI.

Poſt Macrocephalos ſunt Moſſynœci, & Zephyrius portus, Chœrades urbs Græca, Martis inſula. Hi montes inhabitant.

ΜΟΣΣΥΝΙΚΟΙ.

Μετὰ δὲ Μακροκεφάλους Μοσσυνοικοὶ ἔθνος, καὶ Ζεφύριος λιμὴν, Χοιράδες πόλις Ἑλλωὶς, Ἄρεως νῆσος. Οὗτοι ὄρη κατοικοῦσιν.

TIBARENI.

Poſt Moſynos ſequitur gens Tibarena.

ΤΙΒΑΡΗΝΟΙ.

Μετὰ δὲ Μοσυνοὺς ἔθνος ἐστὶ Τιβαρηνοί.

CHA- ΧΑ-

Λίμνη πόλις] Ptolomæo videtur eſſe Ξυλίνη πόλις. *Voſſius.*

Βέχειροι] Alter codex legit Βέχειρικὴ. *Voſſius.*

Βεχειρὰς πόλις] Βεχειρὶς, vel Βεχειριὰς. Ita Salmaſius. *Voſſius.*

Μοσσυνοικοὶ] Legendum Μοσσυνοίκοι, vel Μοσσυνοί. *Voſſius.*

Ζεφύριος λιμὴν] Meminit hujus quoque portus Arrianus. *Voſſius*

Χοιράδες πόλις Ἑλλωὶς] Stephanus: Χοιράδες, πόλις Μοσσυνοίκων. Ἑκαταῖος Εὐρώπῃ· Τιβαρηνοῖσι δ' ἐστὶν ἄλλον ἀπέχοντα Μοσσυνοίκοισι ὁμορέουσιν· ἐν δὲ αὐτοῖσι Χοιράδες πόλις. Sic enim legendus locus iſte. *Voſſius.*

Μοσυνοὺς] Repone Μοσσυνούς. Sic quoque eos appellat Nicolaus Damaſcenus in libello de moribus apud Stobæum. De iiſdem Pomponius lib. 1. cap. XXI: *Ultra Tibarenos, Moſynoeci turres ligneas ſubeunt, notis corpus omne perſignant, propatulo veſcuntur, promiſcue concumbunt. Et palam reges ſuffragio deligunt*, &c. Sic reſcripſit Hermolaus Barbarus; eumque temere ſecutus Pintianus, & Scottus, cum antea legeretur *Moſſyni*. Utrumque enim dicitur.

ΧΑΛΥΒΕΣ.

Μετὰ ὃ Τιβαρηνὸς Χάλυβες εἰσὶν ἔθνος, καὶ Γενέσυλις λιμὴν κλειστὸς, Ἀμένεια πόλις Ἑλλὰς, καὶ Ἀσινεία ἀκρόπολις Ἑλλάς.

ΑΣΣΥΡΙΑ.

Μετὰ ὃ Χάλυβας Ἀσσυρία ἐστὶν ἔθνος, καὶ ποταμὸς Θερμώδων, καὶ πόλις Ἑλλὰς Θεμίσκυρα, Λύκαστος ποταμὸς, καὶ πόλις Ἑλλὰς, Ἅλυς ποταμὸς, καὶ Κάρουσα πόλις Ἑλλὰς, Σινώπη πόλις Ἑλλὰς, Κερασὸς πόλις Ἑλλὰς,

CHALYBES.

Poſt Tibarenos gens eſt Chalybum, & Genetes portus clauſus, Amenia urbs Græca, & Iaſonium promuntorium eſt urbs Græca.

ASSYRIA.

Poſt Chalybas eſt Aſſyria, & fluvius Thermodon, & urbs Græca Themiſcyra, Lycaſtus fluvius, & urbs Græca, Halys fluvius, & Caruſſa urbs Græca, Sinope urbs Græca, Ceraſus urbs Græca, Ocherænus

dicitur. Sequentia verba Pomponii ſic reſcribe: *Promiſcue concumbunt, & palam. Reges ſuffragio deligunt.* Hanc emendationem firmat Diodorus Siculus libro XIV, de Moſſynœcis agens: Βαρβαρώτατον δ' ἔφασαν οἱ σχολιῶται τοῦτο διειληλυθέναι τὸ ἔθνος, καὶ ταῖς μὲν γυναιξὶν αὐτοὺς πολυσπάζειν ἀπαίδων ὁρῶντας. Nihil ſane miri dixiſſet Pomponius, ſi ſcripſiſſet, reges ab iis palam ſuffragio deligi. Apud Valerium quoque Flaccum libro V. male emendarunt *Moſſynœci*, cum antea legeretur *Moſſynichi*.

Vos quoque non notæ mirati vela carinæ
Moſſynichi: vos & ſtabulis Macrones ab altis,
Byzereſque vagi, &c.

Hic pro *Moſſynichi* ſcribe *Moſſyni*. Male namque medentur huic loco, qui ita reſcribunt.

Moſſynœci: vos ſtabulis Macrones ab altis,

Etſi in pluribus ſic codicibus legatur: ſed inepte. *Voſſius.*

Γενέσυλις λιμὴν κλειστὸς] Lege, Γενήτης λιμὴν κλειστός. Stephanus, Γενήτης, λιμὴν καὶ ποταμὸς &c. Quod jam obſervatum eſt Salmaſio. *Voſſius.*

Ἀσίνεια ἀκρόπολις Ἑλλὰς] Arbitror ſcribendum, Ἰασώνιον, pro Ἀσίνεια, cujus meminit Arriani epitomator in Periplo Ponti, & Ptolomæus. Videſis quoque de hoc Strabonem. Pro ἀκρόπολις vero, quod hic locum non habet, lege, ἄκρον καὶ πόλις. *Voſſius.*

Κάρουσα] Arrianus, & Marcianus Heracleota, Κάρουσαι vocant, per ſimplex ſigma. *Voſſius.*

Οἰχό-

rænus fluvius, Harmene urbs Græca cum portu, Tetracis urbs Græca.

νὶς, Ὀχέραν☞ ποταμὸς, Ἁρμένη πόλις Ἑλλὼὶς καὶ λιμὴν, Τετράκις πόλις Ἑλληνίς.

PAPHLAGONIA.

Poſt Aſſyriam ſequitur Paphlagonum gens. Eſt in ea Stephane portus, Coluſſa urbs Græca, Cinolis urbs Græca, Carambis urbs Græca, Cytorus urbs Græca, Seſamus urbs Græca, & Parthenius fluvius, Tijum

ΠΑΦΛΑΓΟΝΙΑ.

Μετὰ δὲ Ἀσυρίαν Παφλαγονία ἔθν☞. Ἐστὶ δὲ ἐν αὐτῇ Στεφάνη λιμὴν, Κολύσσα πόλις Ἑλληνὶς, Κορωνὶς πόλις Ἑλλὼὶς, Κάραμ☞ πόλις Ἑλλὼὶς, Κύτωρ☞ πόλις Ἑλλὼὶς, Σησαμὸς πόλις Ἑλλὼὶς, καὶ Παρθένι☞ ποταμὸς, Τίϑιον

Ὀχέραν☞ ποταμὸς] Non puto alibi reperiri hunc fluvium. In fragmento epitomes Artemidori, & Menippi, hic deſcribitur Ὀχσβάτης ποταμός. *Voſſius.*

Apud Plinium VI, 3. leguntur hæc: *Eſt & Ceraunus intus clarus*, omnino fluvium denotantia, ut collegit eruditus editor, qui in altero codice Regio illic teſtatur legi *Cœranus*. Attende, mi lector, an non ſit hic ipſe. *Gronovius.*

Κορωνὶς πόλις Ἑλλὼὶς] Κορώνη Stephano Bithyniæ civitas eſt. Sed ea nihil ad hanc Paphlagonicam. Legendum itaque arbitror Κινωλίς. Strabo lib. XII: Μετὰ δὲ Κάραμβιν Κίμωλις, καὶ Ἀλκίμωλις, ἓξ Ἀβώνυ τεῖχ☞. Utrumque enim dicitur, & Κίμωλις, & Κίνωλις. Arrianus habet Κίνωλις: & ſic etiam πεμπάχιον illud Artemidori Epheſii & Menippi, quod à Marciano Heracleota in Epitomen contractum eſt. Hujus verba ſic legenda: Ἀπὸ Αἰγιαλῆτυ ἐπὶ Κινώλιν κώμην καὶ ποταμὸν σταδία ξ΄· ἔχει δὲ καὶ ὕφορμον· Εἰς τὴν καλυμβίτιν Ἀλκίνωλιν σταδία ξ΄. Non, ut vulgo; ἀπὸ Αἰγιαλῆτυ ἐπὶ Κινώλιν κώμην καὶ ποταμὸν· ἔχει δὲ καὶ ὕφορμον εἰς τὴν καλυμβίτιν Ἀλκίνων σταδία ξ΄. *Voſſius.*

Κάραμ☞] Scribendum eſt, Κάραμβις, ut omnes nuncupant. *Voſſius.*

Κύτωρ☞] Male antea legebatur, Κύτωρις. Diodorus Siculus libro XIV hanc Tibarenis attribuit, non Paphlagoniæ; ut Scylax: Ταύτην μὲν ἔν τὴν χώραν οἱ ἡμέρας ὁλὴν διεπερᾶσαι· τὴν δὲ ἐχομένην οἱ τρισὶν, ἣν ἐκάλουν Τιβαρηνίαν. Κακεῖθεν εἰς Κοτύωρα πόλιν παρεξιέναι Ἑλλησίδα, Σινωπέων ἄποικον. Sic legendum. Nam Κοτύωρα nonnulli veterum etiam appellarunt τὴν Κύτωρον. Ut Xenophon, unde hæc habet Diodorus. *Voſſius.*

Παρθένι☞ ποταμὸς] Lege cum magno Salmaſio, Παρθένι☞. *Voſſius.*

Τίειον πόλις Ἑλλωὶς, καὶ λιμὴν Ψύλλα, καὶ ποταμὸς Καλλίχορος.

Tijum urbs Græca, & portus Pſylla, & fluvius Callichorus.

ΜΑΡΙΑΝΔΥΝΟΙ.

Μετὰ δὲ Παφλαγονίαν Μαριανδυνοὶ εἰσὶν ἔθνος. Ἐντεῦθα πόλις ἐστὶν Ἡράκλεια Ἑλληνὶς, καὶ ποταμὸς Λύκος, καὶ ἄλλος ποταμὸς Ὕπιος.

MARIANDYNI.

Poſt Paphlagoniam Mariandynorum eſt natio. Illic eſt Heraclea urbs Græca, & fluvius Lycus, & alius fluvius Hypius.

ΒΙΘΥΝΟΙ.

Μετὰ δὲ Μαριανδυνοὺς, εἰσὶ Θρᾴκιες Βιθυνοὶ ἔθνος, καὶ ποταμὸς Σαγάρις, καὶ ἄλλος ποταμὸς Ἀρτώνης, καὶ νῆσος Θυνίας. Οἰκοῦσι δὲ αὐτὴν Ἡρακλεῶται, καὶ ποταμὸς Ῥήβας, εἶτ' εὐθὺς Πόρος, καὶ τὸ προειρημέ-

BITHYNI.

Mariandynos ſequuntur Thracica gens Bithyni, & flumen Sangarius, & aliud flumen Artanes, & Thynias inſula. Inhabitant hanc Heracleotæ, & fluvius Rhebas, ſtatim dein eſt fretum, & ſuprà memoratum fanum

Τίειον πόλις Ἑλλωὶς] Scribendum puto, Τήϊον π. Ἑλλωίς. Sic Strabo paſſim appellat τὴν Κίον. Nec aliter Conſtantinus Porphyrogenneta in Themat. Imp. Orientalis, & Euſtathius ad Homerum. Non itaque audiendus vir maximus, qui apud Strabonem Τίειον reponit, pro Τήϊον, idque auctoritate Stephani. Potius ego crediderim, ipſum Stephanum eſſe emendandum, ſcribendumque Τήϊον apud eum, non Τίειον. *Voſſius.*

Μαριανδυνοὶ] Nonnulli Μαριανδινοὶ ſcribunt, per τὸ ι. Sed utrumque dicitur. Xenophon initio Κύρου παιδείας, vocat eos Μεγαδινούς: Ἦρξε δὲ καὶ Βακτρίων, καὶ Ἰνδῶν, καὶ Κιλίκων. ὡσαύτως δὲ Σακῶν, καὶ Παφλαγόνων, ὧν Μεγαδινῶν. Sed ſcribe Μαριανδυνῶν. *Voſſius.*

Σαγάρις] Sæpius legitur Σαγγάριος. Sed variis id vocabulum modis effertur. Quidam Σάγαρον appellant: Latinorum nonnullis eſt Sagaris: & ſic quoque dicitur in libello de fluminibus, qui Plutarcho adſcribitur. *Voſſius.*

Ἀρτώνης] Lege Ἀρτάνης, ut appellat Arrianus in Ponto Euxino. Vel Ἀρτάννης, ut Marcianus Heracleota in Epitome Artemidori & Menippi. *Voſſius.*

Νῆσος Θυνίας] Legendum, Θωνιάς. *Voſſius.*

Εἶτ' εὐθὺς Πόρος] Fuit, quum putarem, legendum, Βόσπορος. Sed nihil mutandum. Πόρος quoque appellatur hoc fretum ab Appiano; ubi inquit, Mi-

fanum in oſtio Ponti, poſt hoc eſt urbs Chalcedon extra Thraciam, deinde ſinus Olbianus. Prætervectio Mariandynorum uſque ad intimum ſinus Olbiani receſſum (tantæ enim magnitudinis eſt Bithynorum Thracia) dierum eſt trium. Ab oſtio vero Ponti, uſque ad Mæotidis paludis oſtium, ſecundum Europam & Aſiam æqualis eſt navigatio.

ρημένον ἱερὸν ἐν τῷ στόματι τοῦ Πόντου, καὶ μετὰ τοῦτο πόλις Χαλκηδὼν ἔξω Θράκης, μεθ' ἣν ὁ κόλπος ὁ Ὀλβιανός. Παράπλους ἀπὸ Μαριανδυνῶν μέχρι τοῦ μυχοῦ τοῦ κόλπου τοῦ Ὀλβιανοῦ (τοσαύτη γάρ ἐστιν ἡ Βιθυνῶν Θράκη) ἡμερῶν τριῶν. Ἀπὸ δὲ τοῦ στόματος τοῦ Πόντου, ἕως τὸ στόμα τῆς Μαιώτιδος λίμνης, ἀπαρτιήσιός ἐστιν ὁ πλοῦς, ὅτε ἀπό τε τῆς Εὐρώπης καὶ τῆς Ἀσίας.

MYSIA.

Thraciam excipit gens Myſorum. Eſt vero ea ad ſiniſtram Olbiani ſinus naviganti in Cianum ſinum uſque Cium. Myſia autem eſt peninſula. Urbes in ea Græcæ ſunt hæ; Olbia cum portu, Callipolis cum portu, promuntorium ſinus

ΜΥΣΙΑ.

Μετὰ δὲ Θράκην Μυσία ἔθνος. Ἐστὶ δὲ τὸ ἐπ' ἀριστερὰ τοῦ Ὀλβιανοῦ κόλπου ἐκπλέοντι εἰς τὸν Κιανὸν κόλπον μέχρι Κίου. Ἡ δὲ Μυσία ἀκτή ἐστι. Πόλεις δ' ἐν αὐτῇ εἰσὶν Ἑλληνίδες αἵδε. Ὀλβία καὶ λιμήν, Καλλίπολις καὶ λιμήν, ἀκρωτήριον τοῦ Κιανοῦ

Mithridati in animo fuiſſe, πολεμεῖν ἐκ τῆς Εὐρώπης ὅσον ἐν τῇ Ἀσίᾳ, τὸν Πόρον ἐν μέσῳ ἡσθῆναι, ὃν κληθῆναι τινὲς νομίζουσι Βόσπορον, Ἰοῦς διανηξαμένης, ὅτε βοῦς γενομένη καὶ ζηλοτυπίαν Ἥρας ἐφυγεν. *Voſſius.*

Εἰς Κιανὸν κόλπον μέχρι Κίου &c.] Hæc Cius eſt, quæ poſtea Pruſa eſt appellata; ut teſtantur, cum alii, tum Strabo lib. XII. τῷ δ' Ἀστακηνῷ κόλπῳ ἄλλος (nimirum Cianus) συνεχὴς ἐστιν, εἰσίσχων μάλιστα πρὸς ἀνίσχοντα ἥλιον· ἐν ᾧ Πρῦσά ἐστιν, ἡ Κίος πρότερον ὀνομασθεῖσα. Emendandus eſt Memnon de Tyrannis Heracleæ, apud Photium: ἐκεῖθεν ὁ Τελάρης ἐπὶ Πρυσιάδα τὴν ἐπιθαλάσσιον μετὰ δυνάμεως ἀπαγίνεται. Αὕτη ἦν Κίος τὸ παλαιὸν ἐκαλεῖτο, &c. Vulgo legitur, Κίερος; ut alio item loco apud eundem. Sed male utrobique. *Voſſius.*

Κιανῶν κόλπου, καὶ ἐν ἀριστερᾷ Κίος πόλις, καὶ Κίος ποταμός. Παράπλους δὲ τῆς Μυσίας εἰς Κίον ἡμέρας μιᾶς.

sinus Ciani, ad ſiniſtram Cius urbs, & Cius fluvius. Prætervectio Myſiæ uſque Cium eſt diei unius.

ΦΡΥΓΙΑ.

Μετὰ δὲ Μυσίαν Φρυγία ἐστὶν ἔθνος, καὶ πόλεις Ἑλληνίδες αἵδε· Μύρλεα, καὶ Ῥύνδακος ποταμὸς, καὶ ἐπ' αὐτῷ Βέσβικος νῆσος, καὶ πόλις Πλακίη, καὶ Κύζικος ἐν τῷ ἰσθμῷ ἐμφράττουσα τὸν ἰσθμὸν, καὶ ἐντὸς δὲ ἰσθμοῦ Ἀρτάκη. Καθ' ἃ πρῶτα νῆσός ἐστι καὶ πόλις Προκόννησος, καὶ ἑτέρα νῆσος εὐλίμενος Ἐλαφόνησος. Γεωργοῦσι δ' αὐτὴν Προκοννήσιοι. Ἐν δὲ τῇ ἠπείρῳ πόλις ἐστὶ Πέρκωτε, Σάριος, Λάμψακος, Περκώτη,

PHRYGIA.

Myſiam ſequitur Phrygum gens, urbeſque Græcæ hæ; Myrlea, & Rhyndacus flumen, ad quod eſt Besbicus inſula, & urbs Placia, in anguſtiis eſt Cyzicus iſthmum obſtruens, intra anguſtias eſt Artace. Circa hæc eſt Proconneſus inſula cum urbe, aliaque inſuper inſula Elaphoneſus, commodis inſtructa portubus. Hujus agrum colunt Proconneſii. In continenti eſt urbs Priapus, Parium, Lampſacus, Percote, Aby-

Κίος πόλις, καὶ Κίος ποταμὸς] Schol. Apollonii lib. I. Κίος ἐπὶ πόλις Μυσίας ἀπὸ Κίου τοῦ ἀφηγησαμένου τῆς Μιλησίων ἀποικίας, ὡς ἱστορεῖ Ἀριστοτέλης ἐν Κιανῶν πολιτείᾳ. Κατῴκησαν δ' αὐτὴν πρῶτον Μυσοὶ, ἔπειτα Κᾶρες, τρίτον Μιλήσιοι. Καὶ ποταμὸς δέ ἐστιν, ὅτως ὁ ποταμὸς ὀνομαζόμενος τῷ Μυσίᾳ φερόμενον, ὃ μνημονεύει Σκύλαξ ὁ Καρυανδεύς· φερόμενος γὰρ καὶ τὴν πόλιν ὅτος. *Voſſius.*

Πόλις Πλακίη] Malim, πόλις Πλάκιον, vel Πλακίη. *Voſſius.*

Ἐλαφόνησος] Hinc patet, errare Plinium lib. v. cap. XXXI: ubi Proconneſum, & Elaphonneſum, unam eandemque eſſe inſulam aſſerit. Idem & alios nonnullos autumaſſe comperi ex Etymologico Magno, in voce Προκόννησος: ubi inquit, ἀπό τινων Προκόννησος Ἐλαφόννησος κέκληται. Sic enim legendum eſſe arbitror, non Ἀδελφόννησος, ut vulgo. Nec aliunde puto hanc opinionem profluxiſſe, quam quod φερὸς, & ἔλαφος, idem fere ſit. *Voſſius.*

Σάριος] Res ipſa docet, legendum eſſe, Πάριον. Plin. lib. v. cap. XXXII: *Deinde Percote oppidum, & Lampſacum, antea Pityuſa dictum. Parium colonia, quam Homerus Adraſtium appellavit. Oppidum Priapos*, &c. Atqui diver-

Abydus, oſtiumque, quod ad Seſtum Propontidis hoc eſt.

κώτη, Ἄβυδος, καὶ τὸ στόμα καὶ Σηστὸν τοῦ Προποντίδος τοῦτό ἐστι.

TROAS.

Hinc Troas exordium capit, urbeſque in ea Græcæ ſunt hæ; Dardanus, Rhœteum, Ilium, quæ ſtadiis XXV. à mari abeſt, & in ea eſt fluvius Scamander. Circa hæc eſt Tenedus inſula cum portu; unde eſt Cleoſtratus Aſtrologus. Oppida in continenti ſunt, Achæum,

ΤΡΩΑΣ.

Ἐντεῦθεν ἡ Τρωὰς ἄρχεται, καὶ πόλεις Ἑλληνίδες εἰσὶν ἐν αὐτῇ αἵδε· Δάρδανος, Ῥοίτειον, Ἴλιον· ἀπέχει δὲ ἀπὸ τῆς θαλάττης σταδίους κέ, καὶ ἐν αὐτῇ ποταμὸς Σκάμανδρος. Καὶ νῆσος καὶ πόλις κεῖται Τένεδος καὶ λιμήν, ὅθεν Κλεόστρατος ὁ Ἀστρόλογος ἐστί. Καὶ ἐν τῇ ἠπείρῳ τοίχη καὶ Ἀγχιαλεῖον, καὶ

diverſam facit Strabo Adraſtiam a Pario lib. XIII: ἡ μὲν οὖν Ἀδράστεια πόλις μεταξὺ Περάπου, καὶ Παρίου, ἔχουσι ὑποκείμενον πεδίον ὁμώνυμον, ἐν ᾧ καὶ μαντεῖον ἦν Ἀπόλλωνος Ἀλαίου, καὶ Ἀρτέμιδος καὶ τῆς ὑπακλίου. Sic lege. Idem facit Stephanus: nec dubium, quin is ex Strabone hauſerit. Sed puto Plinium eo reſpexiſſe, quod ſtatim poſt hæc verba ſubdit Strabo: εἰς δὲ Πάριον μετενέχθη πᾶσα ἡ κατασκευὴ καὶ λιθία κατασκαφέντος ἱεροῦ· καὶ ὠκοδομήθη ἐν τῷ Παρίῳ βωμὸς, Ἑρμοκρέοντος ἔργον, πολλῆς μνήμης ἄξιον, καὶ τὸ μέγεθος καὶ κάλλος. *Voſſius.*

Τὸ στόμα καὶ Σηστὸν τοῦ Προποντίδος τοῦτο ἐστι] *Oſtium ad Seſtum Propontidis hoc eſt.* Ita ſupplendo reſarcivi hunc locum, ex editione Hœſchelii, quum nullo genere adſequerer, cur ex editione ſua Voſſius omiſerit quintam & ſextam in Græcis vocem: quod etſi opiner vitio typorum contigiſſe, tamen nec in Latinis eam tetigit. *Gronovius.*

Ὅθεν Κλεόστρατος ὁ Ἀστρόλογος ἐστὶ] Hic Cleoſtratus primus duos hædos, quos Heniochus manu ſiniſtra tenet, inter ſidera oſtendiſſe traditur. Autor ejus rei Hyginus in Aſtronomicis: *Hædos Cleoſtratus Tenedius dicitur primus inter ſidera oſtendiſſe.* Octaëterida quoque primum excogitaſſe, auctor eſt Cenſorinus *Voſſius.*

Τοίχη καὶ Ἀ[χ]αλεῖον] Puto legendum, τοίχη καὶ Ἀχαιόν, vel Ἀχάϊον, pro Ἀ[χ]αλεῖον. Strabo lib. XIII: μικρὸν ὑπερβάντι ἀπὸ τῆς ὠδηλίας ταύτης, ἔστι τὸ Ἀχάϊον, ἤδη τῆς Τενεδίων περαίας ὑπαρχον. *Voſſius.*

Lego hunc locum paulo aliter, quam vir ſummus, qui vult legi τοίχη καὶ Ἀχάϊον. Ignoſcat, ſi credo melius convenire legi, Σιγεῖον καὶ Ἀχιλλεῖον. Loca ſunt nota & obvia in libris. *Palmerius.*

Nec dubitari poteſt, quin ipſæ literæ confirment prorſus poſtremum illud

καὶ κρατῆρες Ἀχαιῶν, Κολῶναι, Λάρισα, Ἀμάξιτον, καὶ ἱερὸν Ἀπόλλωνος ἵνα Χρύσης ἱερᾶτο.

Achæum, crateres Achivorum, Colonæ, Lariſſa, Amaxitum, & fanum Apollinis, ubi Chryſes ſacra peragebat.

ΑΙΟΛΙΣ.

Ἐντεῦθεν ἡ Αἰολὶς χώρα καλεῖται. Αἰολίδες δὲ πόλεις ἐν αὐτῇ εἰσὶν ὅσαι θαλάττῃ κεῖνται. Κέ-

ÆOLIS.

Regio, quæ ſequitur, Æolis appellatur. Civitates in ea Æolicæ ad mare ſunt hæ; Ce-

Ἀχιλλεῖον, quod propterea Holſtenius quoque ſic conjecerat in margines Stephani, ut patet pag. 61. ut ambigi de illo non deceat. Prius cur ab eodem ſit intactum, non intelligo, utpote non minus pravum, nec ſatisfacere poteſt Palmerii Σίγειον, quum id nimis extendatur, etſi egregius ille vir viderit, quo tendi oporteret, quod etiam docent exempla ab Holſtenio adſcripta. Scilicet ſcripſit Σιγὴ καὶ Ἀχιλλεῖον. Σιγὴ enim appellatur etiam Stephano. Auſonius quoque dixit in Epitaphio Achillis. *Oſſa leguntur litore Sigæo. Gronovius.*

Κρατῆρες Ἀχαιῶν] Ego putem hoſce crateres Scylacis eſſe eoſdem, ac eos, quos Strabo λιμνοθαλάττας, & paludes, appellat, his verbis lib. XIII: Συμπιπτόντες γὰρ, ὅ τε Σιμόεις, καὶ ὁ Σκάμανδρος ἐν τῷ πεδίῳ πολλὰ καταφέροντες ἰλυῶν, ἀποχώσι τὸν λιμένα, καὶ τυφλὸν τόπον τε ἐκ λιμνοθαλάττας καὶ ἕλη ποιῶσι. Hauriunt enim hæ λιμνοθάλατται, & paludes, omnem eorum fluminum aquam, non ſecus ac crateres. Et ſane quemadmodum κρατὴρ proprie eſt, ἐν ᾧ τι κεράννυται, ſic etiam hæ limnothalattæ, & paludes κρατῆρες appellantur, quod in iis aqua Simoentis, & Scamandri, miſceatur. Sinum fuiſſe olim hic loci, auctor eſt Herodotus lib. II: τῶν γὰρ ἠρίων τῶν ὑπὲρ Μέμφιν πόλιν κειμένων τὸ μεταξὺ γ' ἐφαίνετό μοι εἶναι κάτω κόλπος θαλάσσης, ὥσπερ πάντως περὶ Ἴλιον καὶ Τεύθρανίην, καὶ Ἔφεσόν τε, καὶ Μαιάνδρου πεδίον. Et hac de cauſa arbitror, accolas, effoſſa humo, lacus crebriores feciſſe, quo ſuperfluentum Simoentis, & Scamandri undis, eſſent receptacula. Quod ipſum ſatis conſtat Ægyptios quoque factitaſſe, ut, Nilo ſuam inundante regionem, aquæ in effoſſis lacubus deſiderent. *Voſſius.*

Equidem ſi fuerunt effoſſi iſti κρατῆρες, unde illis accidet nomen Achæorum, quum ab his effoſſi non ſint? Non convenit exemplum Ægypti cum hac regione. Si vetus lingua Græcorum reſpiciatur, totus ſinus Surrentinus ſive Neapolitanus olim Crater dictus, ut notat Holſtenius ad Ortelium pag. 27, idque verum eſt, quum teſtetur Strabo libro v. unde excerpſit quoque Ortelius. Scribit CL. Sponius. Mais preſentement l'entrée du port de Troye en eſt bouchée, & il y reſte peu d'eau dans le baſſin, qui eſt preſque tout comblé de ſables. *Gronovius.*

Ἀμάξιτον] Al. Ἀμαξιτός. *Voſſius.*

Κί-

Cebrene, Scepſis, Neandria, Pityia. Prætervectio Phrygiæ à Myſia uſque Antandrum eſt *.

Κέβρῆνα, Σκῆψις, Νεάνδρεια, Πιτύεια. Παραπλοῦς Φρυγίας ἀπὸ Μυσίας μέχρι Ἀντάνδρου.

LESBUS.

Circa hæc eſt Lesbus, Æolum inſula, urbeſque in ea v; Methymna, Antiſſa, Ereſſus, Pyrrha cum portu, Mitylene binis inſtructa portubus. Circa hanc eſt inſula cum urbe, Pordoſelene appellata. Sed ad continentem redeo, unde ad inſulas conceſſeram.

ΛΕΣΒΟΣ.

Κατὰ ταῦτα ἐστὶ νῆσος Αἰολὶς Λέσβος, ἐ πόλεις ἔχουσα ἐν αὐτῇ τάσδε, Μέθυμναν, Ἀντίσσαν, Ἐρεσσὸν, Πύρραν καὶ λιμένα, Μιτυλήνην λιμένας ἔχουσαν δύο. Κατὰ ἣ ταύτην νῆσος ἐστὶ καὶ πόλις, ὄνομα ἣ ταύτης Πορδοσελήνη. Ἐ πάνειμι ἣ πάλιν ἐπὶ τὴν ἤπειρον, ὅθεν ἐξετραπόμην ἐπὶ τὰς νήσους.

LYDIA.

Poſt Antandrum, & Myſiam inferiorem (extendebatur verò prius Myſia uſque ad Teuthraniam) ſequitur nunc Lydia. Myſi autem in ſuperiorem continentis tractum conceſſerunt. Urbes in ea, & in Lydia, Græcani-

ΛΥΔΙΑ.

Ἀπὸ Ἀντάνδρου καὶ τῆς Ἰνδίσης τὸ κάτω ἦν ὡσαύτερον μὲν δὴ αὐτὴν ἡ χώρα Μυσία μέχρι Τευθρανίας, νυνὶ ἣ Λυδία. Μυσοὶ δ' ἐξανέστησαν εἰς τὴν ἤπειρον ἄνω. Εἰσὶ ἣ πόλεις ἐν αὐτῇ Ἑλληνίδες, ἐ ἐν τῇ Λυδίᾳ

Κέβρῆνα] Aliter Κεβρήνη. *Voſſius.*

Πιτύεια] Omnino legendum Πιτύα. *Voſſius.*

Παραπλοῦς Φρυγίας ἀπὸ Μυσίας μέχρι Ἀντάνδρου] Puto, hic deeſſe numerum ſtadiorum, dierumve. *Voſſius.*

Πορδοσελήνη] Strabo, & Stephanus, inquiunt, Περοσελήνην hanc appellaſſe nonnullos ὀκκλίνοντας τὸ δύσφημον ἐ ὀνόματος. *Voſſius.*

Ἀπὸ Ἀντάνδρου ἐ τῆς Ἰνδίσης] Corruptiſſimus eſt locus. Nec tamen, quomodo emendandus ſit, poſſim affirmare. Mirum enim in modum confuſi ſunt harum gentium limites: quod Strabo lib. XIII. ſatis indicat. Cogitabam, num legendum eſſet hoc pacto: Ἀπὸ Ἀντάνδρου, καὶ τῆς Μυσίας, τῆς κάτω (ἣν ἐπέτρεψαν μὲν ἄυτὴν ἡ χώρα Μυσία μέχρι Τευθρανίας) ἣ νυνὶ Λυδία. Sed alii viderint. *Voſſius.*

Lege

δία αἴδε· Ἄσυρα, ἔ τ' ἱερὸν οἱ Ἀδραμύττιον. Ἡ ἦ χώρα Λεσβία, καὶ ὑπὲρ ταύτης ἡ Κίων χώρα, καὶ πόλις Ἀταρνεύς. ὑπὸ ἦ τοῦτα ἐπὶ θαλάσσαν λιμὴν Πιτάνη, καὶ ποταμὸς Κάικος. Μετὰ Πιτάνην Ἐλαία, Χρυσαῖον Ἀχαιῶν λιμήν. Ἐν τούτῳ λέγονται Ἀχαιοὶ βουλεύσασθαι ἐπὶ τὸν Τήλεφον, πότερον στρατεύσειεν, ἢ ἀπόσειεν. Πόλις Μυρίνα καὶ λιμήν, Κύμη καὶ λιμήν. ὑπὲρ ἦ Κύμης ἐν μεσογείᾳ πόλις Ἑλληνίς ἐστιν Αἴγαι,

canicæ ſunt hæ; Aſtyra, ubi eſt fanum Dianæ, Adramytium. Regio verò hæc eſt Lesbiorum. Supra hanc Chiorum regio, & urbs Atarneus. Inferiùs ad mare eſt portus Pitane, & fluvius Caïcus. Pitanen ſequitur Elæa, Gryneum Achivorum portus. In hoc fama eſt Achivos deliberaſſe, utrum Telepho arma inferrent, an diſcederent. Urbs Myrina cum portu, Cyme cum portu. Supra Cymen in mediterraneo tractu eſt

Lege καὶ τ' Ἴδης. Nam Antandrus ſub Ida monte fuit: cætera per ſe ſtare poterunt, ſi legas τὰ κάτω. *Palmerius.*

Ἄσυρα ἔ τ' ἱερὸν οἱ Ἀδραμύττιον] Corruptus locus. Sic mihi videtur conſtituendus: Ἄσυρα ἔ τ' ἱερὸν Ἀρτέμιδος. Ἀδραμύττιον. Sic namque Strabo lib. XIII.: Μυσίας ἦ Ἄσυρα τὸ τοῦσιον κώμιον φασὶν· ἣν ἦ ποτὲ, ὅτε ἡ τ' Ἀσυρίνη Ἀρτέμιδος ἱερὸν ἐν ἄλσει, σεβασταῖμον μεθ' ἁγνείας ὑπ' Ἀνταυδείων, ἢ μᾶλλον γειτνιᾷ. *Voſſius.*

Optime repoſuit Voſſius Ἄσυρα, & ex loco Strabonis nobis præluxit ad veram lectionem: non dubito igitur, quin ſcripſerit Scylax: Ἄσυρα ἔ τ' ἱερὸν οἱ Ἀδραμύττιοι Ἀδραμύττιον, *Aſtyra, ubi ſacrum habent Adramyttii.* Putavit exſcriptor Ἀδραμύττιοι & Ἀδραμύττιον eſſe repetitionem mendoſam, & alterum ſuſtulit. *Palmerius.*

Ἡ Κίων χώρα καὶ πόλις Ἀταρνεύς] Lege, ἡ Χίων χώρα. Loquitur autem hic Scylax de locis, quæ Lesbii, & Chii, in continente poſſederunt; quæ ſanè non paucæ fuerunt. Quin ipſa quoque Troas Lesbiorum fuiſſet jure hæreditario, ni eam Athenienſes, duce Phrynone, præoccupaſſent; ut ſatis conſtat ex Strabonis lib. XIII. Atarneus autem Chiorum fuit: id namque ipſis mercedis loco datum a Mazare, quod Pactyam ei reſtituiſſent: ut cognoſcere eſt ex Herodoti lib. I: ἐξέδοσαν ἦ τὸν Πακτύην οἱ Χῖοι ἐπὶ τῷ Ἀταρνεῖ μισθόν. Τῦ ἦ Ἀταρνέως τοῦτο ἔστι χῶρος τῆς Μυσίης, Λέσβῳ ἀντίος. *Voſſius.*

Χρυσαῖον Ἀχαιῶν λιμήν] Lege, Γρυναῖον. Stephanus: Γρυναῖον πολίχνιον Μυσικαίων, ἔ καὶ ἱερὸν Ἀπόλλωνος, καὶ μαντεῖον ἀρχαῖον, καὶ ναὸς πολυτελὴς λευκῦ λίθου. ἐν ᾧ πυθόμενοι. Ἐκαλεῖτο ἦ τὸ πρὶν Γρυναία καλεῖ. Sic namque legendus hic locus,

eſt urbs Græca Ægæ, & Leucæ cum portubus, & Smyrna ubi Homerus agebat, Phocæa cum portu, & Hermus fluvius, Clazomenæ cum portu, Erythræ cum portu. Circa has eſt Chius inſula cum portu. Ad continentem me denuo confero. Agra urbs cum portu, Teos urbs cum portu, Lebedus, Colophon, in mediterraneo tractu eſt Notium cum portu, Aegæ, καὶ Λάδναι, καὶ λιμένες, καὶ Σμύρνα ἐν ᾗ Ὅμηρος ἦν, Φώκαια καὶ λιμήν, καὶ Τερμὸς ποταμὸς, Κλαζόμεναι καὶ λιμήν, Ἐρυθραὶ καὶ λιμήν. Κατὰ ταύτας νῆσος ἐστὶ Χίος καὶ λιμήν. Ἐπανειμι πάλιν ἐπὶ τὴν ἤπειρον. Ἄγρα πόλις καὶ λιμήν, Τέως πόλις καὶ λιμήν, Λέβεδος, Κολοφών, ἐν μεσογαίᾳ Νότιον καὶ λιμήν, locus, ut patet è Strabone lib. XIII. cujus ipſiſſima hæc ſunt verba de Grynio. *Voſſius.*

Καὶ Λάδναι καὶ λιμένες] Lege καὶ Λάδναι λιμήν: Cæterum ordo, quem ſequitur Scylax, eſt turbatus, & quædam poſita ſunt ὕστερον πρότερον. Nam Phocæam & Hermum debebat memorare ante Leucas & Smyrnam. *Palmerius.*

Merito offendit ad hos λιμένες Vir nobilis. Sed quis ille mos eſt tot literas ejiciendi? Unde Λάδναι credit ab Scylace portum modo conſiderari? Res clara eſt, & literæ docent καὶ Τῆμνος. Strabo lib. XIII. Τῶν Αἰολικῶν πόλεων ἔτι καὶ τὰς Αἰγὰς παραπλήσιον καὶ τὸν Τῆμνον. Plinius. V, 29. *Fuit in ora ejus oppidum Temnos, . . . Leuce in promontorio. Gronovius.*

Τερμὸς ποταμὸς] Quis non videt, legendum eſſe Ἑρμὸς ποταμός? *Voſſius.*

Ἄγρα πόλις] Vix dubitem, quin hæc ſit eadem, quæ Ptolemæo eſt Ἄγρα, quam Lydiæ adſcribit. Admodum enim falluntur, qui putant, hanc eandem ac Ægas Æolicas; quas jam ſupra recenſuit Scylax. *Voſſius.*

Non poteſt eſſe Αἰγάρα, quam urbem Ptolemæus Lydiæ adſcribit, quæ non attingebat mare (pace commentatoris doctiſſimi dixerim) ſed omnino legendum Ἔρα, quæ urbs erat in eo ordine cum portu, Teiis vicina, de qua Thucydides lib. 8. & Strabo lib. 14, cujus locum adſcribam, quoniam emendatione opus habet: Πρὶν δ' ἐλθεῖν ἐπὶ τὰς Ἐρυθρὰς πρῶτον μὲν Γέρεα πολίχνιον, εἶτα Τήιον, *Prius autem, quam veniatur ad Erythras, primum quidem Eræ oppidulum.* Lege ex Thucydide, πρῶτον μὲν γ' Ἔρα, πολίχνιον ἐπὶ Τηίων. Sed de hoc loco ad Strabonem infra dicendum erit. *Palmerius.*

Γῶς πόλις] Omnino legendum, Τέως πόλις. *Voſſius.*

Κολοφῶν, ἐν μεσογαίᾳ Νότιον καὶ λιμὼ] Diſtingue aliter: Κολοφῶν ἐν μεσογαίᾳ, Νότιον καὶ λιμὼ, ut neceſſe eſt. *Palmerius.*

λιμὴν, Ἀπόλλωνος Κλαρίου ἱερὸν, Καύστρου ποταμὸς, Ἔφεσος καὶ λιμὴν, Μαραθήσιον, καὶ ἐν τῇ ἠπείρῳ Μαγνησία πόλις Ἑλληνὶς, Ἄννα, Πανιώνιον, Ἐρασιστράτιος, Χαραδρῦς, Φώκαια, Ἀκαδαμὶς, Μυκάλη· ἐν τῇ Σαμίων χώρᾳ ταῦτα ἐστιν. Πρὸ ἧς τῆς Μυκάλης Σάμος νῆσος πόλιν ἔχουσα καὶ λιμένα κλειστόν. Αὕτη ἡ νῆσος οὐκ ἐλάσσων ἐστὶ Χίου. Ἐπάνειμι δὲ πάλιν ὅθεν τὸν πλοῦν ἐποιησάμην. Ἐπὶ δὲ Μυκάλης ἐστὶ πόλις Πριήνη λιμένας ἔχουσα δύο, ὧν τὸν ἕνα κλειστόν. Εἶτα ποταμὸς Μαίανδρος. Παράπλους δὲ Μυσίας καὶ Λυδίας, ἀπὸ Ἀσυρίων μέχρι Μαιάν-

portu, Apollinis Clarii fanum, Cayſtrus fluvius, Epheſus cum portu, Maratheſium, & in continenti Magneſia urbs Græca, Anæa, Panionium, Eraſiſtratius, Charadrûs, Phocæa, Acadamis, Mycale: hæc in Samiorum regione ſita ſunt. Mycalæ objacet Samus inſula, quæ urbem habet, & portum clauſum. Non minor eſt Chio hæc inſula. Sed ad continentem denuò me confero, unde digreſſus eram. Ad Mycalen urbs eſt Priene, cum portubus duobus, quorum unus eſt clauſus. Deinde Mæander fluvius. Præternavigatio Myſiæ, & Lydiæ, ab Aſty-

riis

Ἄννα. Πανιώνιον] Omnino ſcribendum Ἄνναια, non Ἄννα. Ut jam vidit vir incomparabilis Cl. Salmaſius. Eſt autem Anæa urbs Ioniæ; quamvis nonnulli Cariæ attribuant, è regione Sami. *Voſſius.*

Ἐρασιστράτιος, Χαραδρῦς] Nihil alii Geographi, aut Hiſtorici, de his: uti neque iis cognita Ἀκαδαμὶς, quam ſubjungit. Sunt autem omnia hæc loca agri Samii; ut ſatis teſtatur, cum inquit: ἐν τῇ Σαμίων χώρᾳ ταῦτα ἐστίν. Sic namque reſcripſimus, pro Σαμίων. Sed de locis, quæ Samii in continenti poſſederunt, conſule cum alios, tum Strabonem lib. XIV. *Voſſius.*

Itaque ut pro virili inſtauremus, pro voce Φώκαια, quam urbem alieno loco ponit, & recte jam ſuperius locata eſt, patet legi debere Φύγελα, quæ ſatis nota apud omnes Geographos, & circa has partes, ita ponente Plinio, ut poſtquam ab Priene conſideraviſſet oram Trogiliam, in qua Panionium, addat, *Juxta à fugitivis conditum Phygela fuit.* In voce Ἀκαδαμὶς ſunt omnia ſimilia voci Ἀσκανδαλὶς, quam ponit Plinius V, 27. in Lycia. *Gronovius.*

Πριήνη] Πριήνη legendum eſſe, quilibet ſatis videat. *Voſſius.*

Παράπλους δὲ Μυσίας, καὶ Λυδίας, ἀπὸ Ἀσυρίων] Quid hoc monſtri? quid huc

riis uſque Mæandrum fluvium, duorum eſt dierum, & unius noctis.

Μαιάνδρε ποταμῦ, δύο ἡμερῶν καὶ νυκτὸς μιᾶς.

CARIA.

Poſt Lydiam ſequitur Caria; & urbes in ea Græcæ ſunt hæ; Heraclea, deinde Miletus, deinde Myndus cum portu, Halicarnaſſus cum portu clauſo, aliuſque circa inſulam eſt portus, & fluvius, Calymna inſula, Caryanda inſula, & urbs, & portus: incolæ ejus Cares: inſula Côs, & urbs cum portu clauſo. Vicinus his eſt Ceramicus ſinus Cariæ, Syme inſula, & Niſyrus cum portu. Denuo ad continentem me recipio. Promuntorium ſacrum Triopium, Cnidus urbs Græca,

ΚΑΡΙΑ.

Μετὰ ἢ Λυδίαν Καρία ἐστὶν ἔθνος, καὶ πόλεις ἐν αὐτῇ Ἑλλωίδες αἵδε· Ἡράκλεια, εἶτα Μίλητος, εἶτα Μύνδος καὶ λιμήν, Ἁλικαρνασσὸς καὶ λιμὴν κλειστὸς, καὶ ἄλλος λιμὴν περὶ τὴν νῆσον καὶ ποταμὸς, Κάλυμνα νῆσος, Κρυίνδα νῆσος καὶ πόλις καὶ λιμήν, ὅτοι Κᾶρες, νῆσος Κῶς καὶ πόλις καὶ λιμὴν κλειστός. Κατὰ ταῦτα Κεραμικὸς κόλπος ἡ Καρίας, Σωμησὸς ἢ Εὔρος καὶ λιμήν. Ἐπάνειμι πάλιν ἀπὸ τὴν ἤπειρον. Ἀκρωτήριον ἱερὸν Τριόπιον, Κνίδος πόλις Ἑλλωὶς, καὶ

huc τὸ Ἀσυρίων facit? quis credat ab Aſſyriis, qui Thermodontem accolunt, Mæandrum uſque bidui noctiſque velificatione perveniri? apage nugas haſce, & lege Ἀστυρίων. Ab Aſtyra enim orditur Scylax deſcriptionem Myſiæ, & Lydiæ. Sed de hac ſupra. *Voſſius.*

Κρυίνδα νῆσος] Scribe Καρυάνδα: & habebis patriam Scylacis noſtri. *Voſſius.*

Κατὰ ταῦτα Κεραμικὸς κόλπος] Scribe, Κεραμικός. Urbs enim dicitur Κέραμος. Cave autem putes, Con inſulam vicinam huic ſinui. Rhodo enim proximus ſinus Ceramicus: Coos Triopio, de quo infra Scylax. Schol. Theocriti ad Idyll. XVII: ἡ Βερενίκη θυγάτηρ Ἀγλαΐης τῆς Κασάνδρου καὶ Ἀντιπάτρου ἀδελφῆς, ἐστηλάκητος τὴν ἐν Κῶ πρὸς Τριόπιον τῶν Δωριέων σωρὸν, καὶ τὴν αὐτόθι δρυμὸν πανήγυριν &c. Ita legendum. Vulgo enim peſſime, τὴν ἐν Θεσπιοπίᾳ. *Voſſius.*

Σωμησὸς ἢ Εὔρος καὶ λιμήν] Mutila lectio. Forte ſic emendandus locus: Σύμη νῆσος, καὶ Νίσυρος καὶ λιμήν. *Voſſius.*

καὶ χώρα ἡ Ῥοδίων, καὶ ἐν τῇ ἠπείρῳ Καυνὸς καὶ Καρικὴ πόλις καὶ λιμὴν κλῃστὸς, Κράγος ἀκρωτήριον.

ca, & Rhodiorum regio, & in continenti Caunus, Carica urbs, cum portu clauſo, Cragus promuntorium.

ΡΟΔΟΣ.

Ῥόδος κῆ τῦτο νῆσος τρίπολις, ἀρχαία πόλις. Καὶ ἐν αὐτῇ πόλεις αἵδε· Ἰάλυσος, Λίνδος, Κάμειρος. Καθ' ἣν τὴν Ῥόδον αἵδε νῆσοι εἰσὶν οἰκούμεναι· Χαλκεία, Τῆλος, Κρά-

R H O D U S.

Circa hoc eſt Rhodus inſula tribus conſtans urbibus, urbs antiqua: & in ea urbes hæ; Ialyſus, Lindus, Camirus. Prope Rhodum inſulæ habitatæ ſunt hæ; Chalcia, Telus, Caſus,

Ῥόδος κῆ τῦτο νῆσος τρίπολις ἀρχαία πόλις] Nihil mutandum eſſe arbitror. Inſulas enim πόλεις appellari, nihil novi. Sic & ſupra; Φάρος νῆσος Ἑλληνὶς· καὶ Ἴασα νῆσος, καὶ πόλεις Ἑλληνίδες αὗται. Himerius apud Photium in oratione, quæ inſcribitur, εἰς τὸν τῶν Κυπρίων ἐπιδημίαν, inquit, τὸν Κύπρον οἱ ποιηταὶ θεῶν Ἀφροδίτῃ χαρίζονται. Ὥσπερ τὸν Δῆλον Ἀπόλλωνι. Ἡ γὰρ Κύπρος πόλις μεγάλη. Sic quoque apud Euſtachium Archilochus Thaſum τετραστιζυγίῳ πόλιν vocat. Apud Ariſtophanem Sicilia inſula dicitur πόλις, cum de ea ſic loquitur:

Οἵα πόλις πάλαισα Σικελὰ Δαλυμαίνη.

Unde apud Heſychium: πόλιν τὴν Σικελίαν, ἀντὶ τῆς νῆσον. Sic legendum. Vulgo perperam πολίσματα, Σικελίαν ἀντὶ τῆς νῆσον. Anacreonti Samus ἄστυ νυμφίων appellatur. Idem Heſychius: ἄστυ νυμφίων, τὴν Σάμον Ἀνακρέων, ἐπὶ ὕστερον δὲ ὕδωρ ἐχρύετο. Sed, ut inquit Julius Pollux lib. IX: τοῖς ποιηταῖς καὶ τὰς κώμας λέγεσθαι πόλεις, ὡς Εὐριπίδης. Sed nequeo ſatis mirari, quod cum Pollux hoc loco inquiat, κώμας a poëtis quibuſdam urbes vocari, ſtatim, in teſtimonium iſtius rei, ſubdat hos Euripidis verſus:

Εὔβοια Ἀθήναις ἔστι τις χείτων πόλις. Ixione.

Ἅπασα Πελοπόννησος δύσυχεῖ πόλις. Temenidis.

At quis unquam Eubœam, & Peloponneſum, κώμην dixit? certe nemo. Harpocration etiam in voce Κεῖοι, teſtis eſt, Lyſiam, in oratione περὶ τῶν ἰδίων δυσχρεσιῶν, ita ſcripſiſſe: Οἱ Κεῖοι μὲν πόλις ποσαύτη. Unde mirum videtur Joſephum libro I. contra Appionem, reprehendere Ephorum, quod tradiderit, πόλιν μίαν εἶναι τὰς Ἴβηρας, τὰς τοσῦτο μέρος τῆς ἐσπερίας γῆς κατοικῦντας. Plane enim fallitur ipſe. Græci quippe, ut ex his, quæ jam attulimus, ſatis patet, non tantum τῶν πολεμίων κωμῶν κτῆσιν appellant πόλιν, ſed etiam τῶν πολεμίων πόλεων κτῆσιν. *Voſſius.*

Κράγος] Corrige cum Salmaſio, Κάσος. *Voſſius.*

Θεανισ-

ſus, Carpathus tribus conſtans urbibus. Et prætervectio Cariæ, à Mæandro fluvio uſque ad Cragum Cariæ promuntorium, eſt duorum dierum. Sed rurſum me ad continentem confero, unde abſceſſeram.

Κράσ@, Κάρπαθος, αὐτὴ πόλις. Καὶ ὁ ὠκεάνολιξ Καρίας, ἀπὸ Μαιάνδρου ποταμοῦ ἐπὶ τὸν Κράγον ὅ ἐστι Καρίας ἀκρωτήριον, δύο ἡμερῶν. Ἐπάνειμι πάλιν ἐπὶ τὴν ἤπειρον, ὅθεν ἐξετραπόμην.

LYCIA.

Poſt Cariam ſequitur gens Lyciæ. Lyciorum civitates ſunt hæ, Telmiſſus cum portu, & fluvius Xanthus, per quem navigatur ad urbem Patara, quæ portum habet, Phellus urbs cum portu. Circa hæc eſt inſula Rhodiorum Megiſta, Limyra urbs, in quam adverſo flumine navigatur, inde Gagæa

ΛΥΚΙΑ.

Ἀπὸ δὲ Καρίας Λυκία ἐστὶν ἔθνος· καὶ πόλις Λυκίοις αὕτη· Θεανιστὸς καὶ λιμήν, καὶ ποτα μὸς Ξάνθος, δι' οὗ ἀνάπλους εἰς Πάταρα πόλιν, καὶ λιμένα ἔχει, Φελλὸς πόλις καὶ λιμήν. Κατὰ ταῦτα νῆσός ἐστι Ῥοδίων Μεγίστη, Λίμυρα πόλις, εἰς ἣν ὁ ἀνάπλους κατὰ τὸν ποταμὸν, εἶτα Λιγαία πόλεις εἶτα

Θεανιστὸς καὶ λιμὴν] Emenda, Τελμισσὸς καὶ λιμὴν. *Voſſius.*

Ξάνθος, δι' οὗ ἀνάπλους εἰς Πάταρα πόλιν] Hæc acriter exagitat Voſſius in notis ad Melam, adeo ut Xanthi oſtia ab Limyris remotiora & ultra Patara notet fuiſſe ſita, immo ut id falſum eſſe dicat & omnino verum eſſe vel erraſſe Scylacem, vel ita ſcripſiſſe Ξάνθος δι' οὗ ἀνάπλους εἰς πόλιν. Πάταρα πόλις ἣ καὶ λιμένα ἔχει. Equidem ſcribit Strabo, μετὰ τὸν Ξάνθον eſſe Πάταρα; ſed eo ſermone non abigitur hæc urbs ab Xanthi ripa. Immo Appianus lib. IV. Belli Civilis, quum Πάταρα deſcribat πόλιν ἐοικυῖαν ἐπινείῳ Ξανθίων, certe ſignificat appoſita fuiſſe illi fluvio, per quem deſcenſus erat ad ejus velut navale. Itaque ἀνάπλους qui innuitur ab Scylace, poteſt accipi non multus ab mari. Etiam ἀνάπλους ex mari ad urbem Limyra erat circiter XX. modo ſtadiorum. *Gronovius.*

Φελλὸς πόλις] Lege Φελλὸς πόλις, ex omnibus. *Voſſius.*

Εἶτα Λιγαία πόλεις] Forte legendum eſt: εἶτα Γαγαία πόλις. Stephanus: Γάγαι πόλις Λυκίας, ἣν καὶ παλαιὸν τεῖχος, καὶ χώραν φησὶν Ἀλέξανδρος, ἐν πρώτῃ Λυκιακῶν. Sæpiſſime enim urbium nomina, quæ in αι terminantur, fiunt ſingularia, additione ς α, ut Αἴγαι Αἰγαία, Πύλαι Πυλαία, Ἄμφασαι Ἀμφασαία, & ſexcentis aliis. *Voſſius.*

εἶτα Χελιδονίαι, ἀκρωτήριον καὶ νῆσοι δύο, καὶ Διονυσιὰς νῆσος, ἀκρωτήριον καὶ λιμὴν Σιδηροῦς. Ὑπὲρ ἣ τούτου ἱερὸν Ἡφαίστου ἐν τῷ ὄρει, καὶ πῦρ πολὺ αὐτόματον ἐκ τῆς γῆς καίεται καὶ οὐδέποτε σβέννυται. Καὶ ἐὰν προσέλθῃς ἀπὸ θαλάττης ἀνώτερον, ἐστὶ Φασηλὶς πόλις καὶ λιμήν. Ἐστὶ ἣ τοῦτο κόλπος καὶ Ἴδυρος πόλις, νῆσος Αὐρέλια, Τεία, Ὀλβία, Μάσηδος, καὶ ποταμὸς . . . . Περπίπολις, καὶ ἱερὸν Ἀρτέμιδος.

Gagæa urbs, inde Chelidoniæ, promuntorium cum duabus insulis, & Dionysias insula, promuntorium & portus Siderûs. Supra id est fanum Vulcani in monte, multusque ignis terra editus ardet sua sponte, neque unquam extinguitur. Si vero à littore ad superiora concesseris, occurret urbs Phaselis cum portu. Deinde est sinus & urbs Idyrus, insula Lyrnatia, Olbia, Magydus, & fluvius Cataractes, Perge urbs, & fanum

Εἶτα Χελιδόναι ἀκρωτήριον καὶ νῆσοι δύο] Lego, Χελιδονίαι. Hujus promuntorii meminit Plinius lib. v. cap. XXVII. Strabo ἄκραν ἱερὰν vocat lib. XIV. Sed miror, cum Dionysius Alexandrinus, Strabo, Plinius, & alii plures, tres Chelidonias insulas faciant, Scylacem binas tantum dicere. *Vossius.*

An opus erat priore hujus annotationis parte ei, qui legerat Hœschelii notam, quæ sic ad hunc locum habet? (m. f. Χελιδωνίαι. Ptolem. Χελιδονίαι, Strab. Χελιδονέαι & Χελιδονίαι lib. 16.) Et tamen hanc exstare Vossius noverat. *Gronovius.*

Διονυσιὰς νῆσος] Malim Διονυσία νῆσος, ut Plinius lib. v. cap. XXX. *Vossius.*

Ἀκρωτήριον καὶ λιμὴν Σιδαροῦς] Puto, hanc eandem esse, ac illam, de qua Stephanus, Σιδαροῦς πόλις Λυκίας, καὶ λιμήν, &c. Sic legendum. *Vossius.*

Ἔστι ἣ τοῦτο κόλπος, καὶ Ἴδυρος πόλις] Lego, ἔστι ἣ καὶ τοῦτο κόλπος, καὶ Ἴδυρος πόλις. Idyri autem urbis meminit ethnicographus; quamvis is eam Pamphyliæ tribuat: Ἴδυρος πόλις καὶ ποταμὸς Παμφυλίας. Ἡ καὶ Ἰδυεὺς ὀξυτόνως. *Vossius.*

Νῆσος Αὐρελία, Τεία, Ὀλβία, Μάσηδος καὶ ποταμὸς * * * Περπίπολις] In alio codice erat, καὶ ποταμὸς Καταρρᾷ * * Unde fac Καταῤῥάκτης. Totum autem locum ex emendatione magni Salmasii ita rescribe: νῆσος Λυρναῖα, Ὀλβία, Μάγυδος, καὶ ποταμὸς Καταῤῥάκτης ποταμός, Πέργη πόλις καὶ ἱερὸν Ἀρτέμιδος. *Vossius.*

Utique Καταῤῥάκτης hic vel Καταῤῥάκτης etiam notus fuit & publicatus in hoc loco ab Hœschelio, & Λυρναῖα fuerit Lyciæ χερρόνησος vel χωρίον, non legitur fuisse νῆσος. Unde forsan erit, ut hæc Scylacis νῆσος Αὐρελία possit esse Ste-

num Dianæ. Prætervectio Lyciæ eſt diei & noctis. Secundum terram vero altera eſt parte longior. Eſt enim ſinuoſa.

δος. Ἐντεῦθεν παράπλους ἐστὶν ἀπὸ Λυκίας ἡμέρας ϛ νυκτός· ἐστὶ γὰρ κολπώδης. Ὁ δὲ παρὰ γῆν διαπλάσιος τούτου.

PAMPHYLIA.

Lyciam excipit Pamphyliæ regio, urbeſque in ea ſunt hæ; Aſpendus urbs, ad quam adverſo amne navigatur; amni vero nomen eſt Eurymedon. Inde urbs Syllium, item alia urbs Side Cumæorum colonia, cum portu. Prætervectio Pamphyliæ à Perga eſt diei dimidiatæ. Sunt & aliæ urbes in Pamphylia, Cibyra, inde Coraceſium.

ΠΑΜΦΥΛΙΑ.

Μετὰ δὲ Λυκίαν ἐστὶ Παμφυλία ἔθνος, καὶ πόλις ἐν αὐτῇ αὕτη, Ἄσπενδος πόλις, εἰς ταύτην ὁ ἀνάπλους γίνεται κατὰ ποταμὸν, ὁ δὲ ποταμὸς ἐστὶν Εὐρυμέδων. Εἶτα πόλις Σύλλον, ἄλλη πόλις Σίδη Κυμαίων ἀποικία, καὶ λιμήν. Παράπλους Παμφυλίας ἀπὸ Πέργης ἡμίσυ ἡμέρας. Εἰσὶ δὲ καὶ ἄλλαι πόλεις Παμφυλίας, Κίβυρα, εἶτα Κορακήσιον.

CILICIA.

Poſt Pamphyliam ſequitur Cilicia, urbeſque in ea ſunt hæ; Selinûs, Charadrus urbs cum

ΚΙΛΙΚΙΑ.

Μετὰ δὲ Παμφυλίαν Κιλικία ἐστὶν ἔθνος, καὶ πόλεις ἐν αὐτῇ αὕτη· Σελινοῦς, Χαραδρὸς

Stephani Byzantii πόρος Ἀργαίς. Porro hanc oram Lyciæ ſic retulit Geographus Ravennas lib. II. *Aſpendos*, *Perge*, *Antrapa*, *Cambra*, *Magydo*, *Erinudi*, *Atalia*, *Olivia*, *Faſelis*. Ubi in quarto & tertio vocabulo patet reſidere literas vocis Καταρρᾶ, quaſi præter Cataracten fluvium fuerit aliquod inſtar urbis in oſtio ejus exſtructum. Etſi videatur ante vocem Πέργη fluvius præiviſſe. *Gronovius.*

Ἐντεῦθεν παράπλους ἐστὶν ἀπὸ Λυκίας] Suſpectus locus. Forte; Πέργη πόλις, καὶ ἱερὸν Ἀρτέμιδος σύνταξον. Παράπλους δὲ ἐστὶν Λυκίας ἡμέρας καὶ νυκτός. Ὁ δὲ παρὰ γῆν διαπλάσιος τούτου. Εἰ γὰρ κολπώδης. Inquit Lyciam, procul a littore curſum tenenti, ſpatio diei & noctis prætervehi: oras vero legentibus, laciniaſque ſinuum circumeuntibus, biduo & binoctio opus eſſe, cum ſit maxime ſinuoſa. *Voſſius.*

Σύλλον] Scribendum omnino eſt, Σύλλιον, vel Σύλλειον. *Voſſius.*

Νά-

δρῦς πόλις καὶ λιμήν. Ἀνεμούριον ἄκρα καὶ πόλις, Ναμαὸς πόλις, καὶ νῆσον ἔχει. πρὸς ᾧ τὴν Σητὸν λιμένα Ποσειθήριον, Σάλον, Μυᾶς, Κελενδερὶς πόλις, καὶ λιμὴν Ἀφροδίσιος, καὶ λιμὴν ἕτερος, Ὄαναι πόλις Ἑλληνὶς ἀπέχουσα, Σαρπηδὼν πόλις, Ἔρημος καὶ ποταμὸς, Σόλοι πόλις Ἑλληνὶς, Ζεφύριον πόλις, ποταμὸς Πύραμος, καὶ πόλις Μαλλὸς, εἰς ὃν ὁ ἀνάπλους κζ

cum portu, Anemurium promuntorium & urbs, Nagidus urbs, quæ insulam habet. Ad Setum vero portum est Poseitherium, Solûs, Celenderis urbs, & portus Aphrodisius, item alius portus Hoani urbs Græca distans * * * Sarpedon urbs, Eremus & fluvius, Soli urbs Græca, Zephyrium urbs, fluvius Pyramus, & urbs Mallus, ad quam adverso navigatur amne, emporium

Νάμαος πόλις, καὶ νῆσον ἔχει] Puto, legendum esse, Νάγιδος. Stephanus: Νάγιδος πόλις μεσογείου Κιλικίας καὶ Παμφυλίας. Ἐθνικὸν Ἀγιάτης. Μεταξὺ δὲ Νάγις πόλις, ἀπὸ ἧς Νάγιδος κυβερνήτης, καὶ νῆσος Ναγιδοῦσαι. Νάγιδος δὲ ἐκλήθη, ἀφ' οὗ τὴν Νάγιν αὐτὸς κλίσας. *Vossius.*

Πρὸς ᾧ τὴν Σητὸν λιμένα] Ita etiam Latina Vossii *Ad Setum vero portum*, quo nomine prorsus nemo illic fuit. Sed egregie nomen illi verum restituo τὸν Σύκλον. Ex Stephano & Athenæo nota fuit viris doctis Cilissa illa Σύκη: sed eam hîc positam fuisse unus profecto nos docet Ravennas Geographus ita recensens hæc loca, *Anemurion*, *Arsinoe*, *Sicæ*, *Celenderis*, ut abhinc ille Scylacem sit stabiliturus. Arsinoen quoque notat Strabo ἔχον εὐόρμους. *Gronovius.*

Ποσειθήριον] Ποσείδειον, Salmasius. *Vossius.*

Λιμὴν Ἀφροδίσιος] Aliis Ἀφροδισιάς. *Vossius.*

Ὄαναι πόλις ἑλληνὶς ἀπέχουσα] Existimo, hic numerum stadiorum, vel navigationis spatium, intercidisse: imò vereor, ne & ipsum urbis nomen corruptum sit. *Vossius.*

Satis liquido in vocabulo primo residet urbs Ὄλμοι, quæ aliis appellata Ὄλμος, quam plane facit Strabo Celenderi vicinam, nisi quod postponat, quum Scylax videatur priorem locare. Sed id constat sæpius accidere. *Gronovius.*

Σαρπηδὼν πόλις ἔρημος καὶ ποταμὸς] Suspectus locus. Forte leg. Σαρπηδὼν πόλις, ὄρμος καὶ ποταμός. Verius tamen puto, Σαρπηδὼν πόλις καὶ λιμὴν ἔρημος καὶ ποταμός. Sic quoque infra; ἄντικρυ πᾶσαι λιμένας ἔχουσι ἐρήμους. *Vossius.*

Non potest dubitari, quin pro Ἔρημος sit reponendum Λάτμος. Hoc enim

porium Adana cum portu, Myriandrus Phœnicum, Thapſacus fluvius. Prætervectio Ciliciæ, à Pamphyliorum terminis, uſque Thapſacum flumen, eſt trium dierum & duarum noctium. A Sinope vero, quæ in Ponto, per continentem, & Ciliciam uſque Solos, à mari ad mare, iter eſt dierum v.

κ᾽ τὸν ποταμὸν, ἐμπόριον Ἀλάνη καὶ λιμὴν, Μυριανδὸς Φοινίκων, Θάψακος ποταμός. Παράπλους Κιλικίας ἀπὸ τ᾽ Παμφυλίων ὁρίων μέχρι Θαψάκου ποταμοῦ τριῶν ἡμερῶν καὶ νυκτῶν δύο. Ἐκ δ᾽ Σινώπης τ᾽ ἐν τῷ Πόντῳ, ἀφ᾽ ἑσπέρου, καὶ τ᾽ Κιλικίας εἰς Σολοὺς, ἐστὶν ἀπὸ θαλάσσης εἰς θάλασσαν ἡμερῶν ε.

CYPRUS.

Circa Ciliciam eſt Cyprus inſula; urbeſque in ea ſunt hæ; Salamis Græca civitas, cum portu clauſo ad hibernandum commodo, Carpaſia, Cerynia,

ΚΥΠΡΟΣ.

Καθ᾽ ἣν Κιλικίαν ἐστὶ νῆσος Κύπρος, καὶ πόλεις ἐν αὐτῇ αἵδε· Σαλαμὶς Ἑλλὰς, λιμένα ἔχουσα κλειστὸν χειμερινὸν, Καρπάσια, Κερύνεια, Λή-

enim nomine locus & fluvius illic occurrit apud Strabonem, ὁ Λάτμος ποταμὸς & κώμη ὁμώνυμος, ideo Scylax quoque noluit dare dignationem urbis. *Gronovius.*

Ἐμπόριον Ἀλάνη & λιμὴν] Lege ex emendatione viri incomparabilis Clar. Salmaſii, Ἀλάνη: quamvis ea ſit mediterranea. *Voſſius.*

Μυριανδὸς] Μυριανδρος erat ſcribendum. *Voſſius.*

Ἐκ δ᾽ Σινώπης τ᾽ ἐν τῷ Πόντῳ ἀφ᾽ ἑσπέρου, & τ᾽ Κιλικίας εἰς Σολοὺς &c.] Facile, qui attendat, animadvertet, locum eſſe depravatum. Lego, Ἐκ δ᾽ Σινώπης τ᾽ ἐν τῷ Πόντῳ ἀφ᾽ ἑσπέρου, & τ᾽ Κιλικίας εἰς Σόλους, ὁδὸς ἐστιν ἀπὸ θαλάσσης εἰς θάλασσαν ἡμερῶν ε. Neque eſt, quod quiſquam dubitet de hac noſtra emendatione. Ecce verba Herodoti lib. II. Ἡ δ᾽ Αἰγυπτίη τ᾽ ὀρεινὴ Κιλικίας, μάλιστά κη ἀνίη. Ἐντεῦθεν δ᾽ ἐς Σινώπην, τὴν ἐν τῷ Εὐξείνῳ Πόντῳ, πέντε ἡμερέων ὁδὸς ὀρθίη ἀνδρὶ. Nihil certius. *Voſſius.*

Λιμένα ἔχουσα κλειστὸν] Nihil mutandum. Λιμὴν κλειστὸς idem eſt, qui κλειστός. Similiter λιμένα κλυστὸν, etiam κλυτὸν dixerunt veteres, ablegato Σ σ. Gloſſographus: λιμένα κλυτὸν, τὸν ἀεὶ κλυδωνιζόμενον ὑπὸ τῆς θαλάττης λιμένα, ἐκβεβλημένα Σ σ. Vide eum. *Voſſius.*

Κερύνεια] Sic ſcribendum, non Κερύνια, ut apud Ptolomæum. Plinio eſt Cinyria tranſpoſitis literis. Male *Voſſius.*

Λάπηθις Φοινίκων, Σόλοι, ἡ αὕτη λιμένα ἔχει χειμερινὸν, Μάριον Ἑλληνὶς, Ἀμαθοῦς, αὐτόχθονές εἰσιν. Αὗται πᾶσαι λιμένας ἔχουσιν ἐρήμους. Εἰσὶ δὲ καὶ ἄλλαι πόλεις ἐν μεσογείᾳ βάρβαροι. Ἐπάνειμι δὲ πάλιν ὅπῃ τὴν ἤπειρον, ὅθεν ἐξετραπόμην.

nia, Lapethus Phœnicum, Soli, & hæc habet portum ad hyemandum commodum. Marium urbs Græca, Amathus, cujus incolæ indigenæ ſunt. Omnes hæ civitates portus habent vacuos. Sunt & aliæ urbes Barbaræ in tractu mediterraneo. Sed ad continentem redeo, unde diſceſſeram.

ΣΥΡΙΑΣ, ΚΑΙ ΦΟΙΝΙΚΗΣ.

Ἔστι μετὰ Κιλικίαν ἔθνος Σύροι. Ἐν δὲ τῇ Συρίᾳ οἰκοῦσι τὰ παράλια Φοίνικες ἔθνος, ὅπῃ στενὸν ἔλαττον ἢ ὅπῃ τέτταρας ὅλας σταδίους, ὅπου δὲ

SYRIÆ, & PHOENICÆ.

Poſt Ciliciam Syrorum gens ſequitur. Syriæ vero tractum litoralem habitat Phœnicum natio. Ea, quà maximè coarctatur, ne quatuor quidem

Λάπηθις] Scribe, Λάπηθος. *Voſſius.*

Μάριον] Unus tantum Stephanus hujus urbis meminit. *Voſſius.*

Miror unde huic adoleſcenti ita ſcribere in mentem venerit, quum utique Ortelius Stephano addat Plinium, qui eam urbem quoque nominaverit. Et tamen ad locum Plinii ita agit Harduinus, ut & ipſe videatur non niſi illos duo Ortelianos habere auctores, in quibus ille muſſitat, quum vellet utique notam facere, qualem Holſtenius ad v. Ἀρωνὸν, immo alii Stephani interpretes intra Scylacem, Plinium, & Stephanum ſubſiſtentes, mirifice ſtudioſi. Quid igitur, quum legerunt Diodorum Siculum lib. XIX. cap. 59. Ἀπαγγέλλων ὅτι Νικοκρέων μὲν καὶ τῶν ἄλλων οἱ κεφάτσι βασιλεῖς ὡς πρὸς Πτολεμαῖον πεποίηνται συμμαχίαν· ὁ δὲ Κιτιεὺς καὶ Λαπήθου (nam male editur Λαπίθου, quum ea ſyllaba recte ſe habeat in Scylace) ἐπὶ δὲ καὶ Μάρου καὶ Κερωνίτης τὴν πρὸς αὐτὸν φιλίαν σωτίθεινται. Scilicet quum in ejuſdem libri capite 62. legimus Στασίοικον δὲ τὸν βασιλέα τῶν Μανίων πρεσβευσάμενοι τὸν Ἀμαθουσίων δυνάστην ἡνάγκασαν ἡμέρας δέκα, ubi & Κερυνίαν & Λάπηθον, & Κιτίων πόλιν adjungit, id tolerabimus, & non ſtatim vel Μαρίων, vel Μαρίων intelligemus? Certe hos non nominaret Diodorus, niſi ſupponeret urbem Μάριον. *Gronovius.*

Ἔλαττον ἢ ἐπὶ τέτταρας ὅπως σταδίους] Puto legendum τετταρακοντα, & ſic intelligo: *in anguſtiis minoribus ſtadiorum quadraginta, alicubi vero neque ſtadiorum decem latitudinem habent.* Nam quæ foret ea phraſis, τέτταρας ὅπως σταδίους

dem ſtadiis abeſt à mari: aliis vero in locis x. ſtadiorum latitudinem non exæquat. Ultra Thapſacum fluvium eſt Tripolis Phœnicum, Aradus inſula & portus, regia Tyri & portus, VIII. circiter ſtadiis à terra diſtans, & in peninſula alia civitas Tripolis: ea ex Arado, & Tyro, & Sidone deducta eſt, & una in civitate urbes tres, muroque unaquæque diverſo continetur, & mons Dei fa-

θαλάττης· ἐνιαχῆ ὃ ἀφ' ἑαυτῆς ἀπὸ σταδίους ι' τὸ πλάτος. Ἀπὸ δὲ Θαψάκου ποταμοῦ ἐστὶ Τρίπολις Φοινίκων, Ἄραδος νῆσος καὶ λιμήν, βασίλεια Τύρου, ὅσον ἡ σταδία, καὶ λιμὴν ἀπὸ τῆς γῆς, καὶ ἐν τῇ Χερρονήσῳ ἑτέρα πόλις Τρίπολις. αὕτη ἐστὶν Ἀράδου, καὶ Τύρου, καὶ Σιδῶνος· ἐν τῷ αὐτῷ τρεῖς πόλεις, καὶ περίβολον ἑκάστη δὲ τείχους ἴδιον ἔχων, καὶ ὄρος Θεοῦ πρόσωπον,

σταδίους, profecto ex πεντακόσια deleto forte κ, duas voces πέντε ὄντας fecerunt exſcriptores. *Palmerius.*

Ἀπὸ δὲ Θαψάκου ποταμοῦ] Apud neminem Thapſaci fluminis mentionem puto exſtare. Urbem Thapſacum & alii memorant. *Voſſius.*

Βασίλεια Τύρου ὅσον ἡ σταδία καὶ λιμήν] Verba hæc ordini ſuo ſic reſtituenda ſunt; βασίλεια Τύρου ⁊ λιμήν, ὅσον ἡ σταδία ἀπὸ γῆς. *Voſſius.*

Si forte: nam dubito, an tantæ trajectioni donari oporteat hunc locum, quem interpretor; *regia Tyri circiter octo ſtadia* occupans ſpatio, & *portus ab terra*, hoc eſt, verſus Syriam, non ad occidentem & magnum mare. *Gronovius.*

Ἑτέρα πόλις Τρίπολις αὕτη ἐστὶν Ἀράδου καὶ Τύρου καὶ Σιδῶνος] Hæc multo celebrior eſt, quam illa altera Tripolis, quæ præceſſit: cujus ſane nullam alibi mentionem fieri arbitror; hujus vero apud Hiſtoricos, & Geographos, paſſim mentio occurrit. Libet hic ſubjicere accuratiſſimam ejus deſcriptionem ex Diodori Siculi lib. XVI. Κατὰ τὴν Φοινίκην, ἐστὶ πόλις ἀξιόλογος ὄνομα Τρίπολις οἰκείαν ἔχουσα τῇ φύσει τὴν προσηγορίαν. τρεῖς γὰρ εἰσὶν ἐν αὐτῇ πόλεις σταδίων ἀπ' ἀλλήλων ἔχουσαι διάστημα· ἐπικαλεῖται δὲ τούτων ἡ μὲν Ἀραδίων, ἡ δὲ Σιδονίων, ἡ δὲ Τυρίων· ἀξίωμα δ' ἔχει μέγιστον αὕτη τῶν κατὰ τὴν Φοινίκην πόλεων, ἐν ᾗ συνέβαινε τὸν Φοίνικας συνέδριον ἔχειν, καὶ βουλεύεσθαι περὶ τῶν μεγίστων. *Voſſius.*

Περίβολον ἑκάστη δὲ τείχους ἴδιον ἔχων] Ita edidit hunc locum Voſſius, parem in eo ſyntaxin conſtituens, quam Clar. le Moyne quondam in fragmento Cratini ad Barnabæ Epiſtolam pag. 753. ὕστερα προτερικῶς. quam quum rogarem quomodo tueretur, negabat ſuum eſſe ad verba attendere. Ita illi ſunt

πον, Τῆρ☉ καὶ λιμενὶ, Βηρυτὸς πόλις καὶ λιμενὶ, Βορεινὸς, πορφυρέων πόλις, Σιδὼν πόλις καὶ λιμενὶ κλειστὸς, Ὀρνίθων πόλις Σιδωνίων. Ἀπὸ Λεόντων πόλεων, μέχρι Ὀρνίθων πόλεως, Τυρίων πόλις Σάρα. Εἶτα ἄλλη πόλις Τύρ☉ λι-

facies, Tyrus cum portu, Berytus urbs cum portu, Borinus, Porphyreon urbs, Sidon civitas cum portu clauſo, Avium civitas Sidoniorum. A Leonum civitate, uſque Avium civitatem, eſt Tyriorum urbs Sarra. Inde alia urbs Tyrus, cum portu, qui

ferreo ſtomacho. At Hœſchelius dederat σιβιλον ἑκάστῃ ϛ πίχυς, quem dativum ſecundus editor in primum convertit. Debuit progredi, ut etiam legeretur εἶχεν vel εἶχον. *Gronovius.*

Τῆρ☉ καὶ λιμενὶ] Puto legendum: Τύρ☉ πόλις; quamvis nullo auctore. Crebrum enim eſt Tyri nomen his in locis, ut ex ſequentibus patet. *Voſſius.*

Itaque quum ita ſine auctore ullo ſuſtinet conſtituere Geographiam veterem, quid niſi infeliciter delirat? Certe enim conſtat ſcriptum ab Scylace eſſe Τελήεις. Strabo lib. XVI pag. 754 quum egiſſet de præcedente Tripoli, eique συνεχὴς εἶναι τ' ϛ ἱεροῦ σφόδρα, εἰς ὃ πλοῦται ὁ Λίβαν☉ τὸ ὄρ☉, pergit: Μεταξὺ δ' Τελήεις χωρίον π. Sic ex urbe paulatim declinaverat ille locus inter ætatem Scylacis & Strabonis, cujus cauſa eſt apud Polybium v, 68. Antiochus Marathum prætergreſſus ποιησάμεν☉ τὴν ἐπιβολὴν κ' τ' καλεμένην Θεῶ-σφόσωπον, ἦκε σὺς Βηρυτὸν, Βότρυν μὲν εἰ τῇ παρόδῳ καταλαβόμεν☉, Τελήεν δ' καὶ Κάλαμον ἐμπρήσας. *Gronovius.*

Βηρυτὸς πόλις καὶ λιμενὶ] Stephanus ſic vocatam inquit hanc urbem ἀφ' τ' ὕδατος. Βὴρ γὰρ τ' φρέατα λέγ☉ αὐτοῖς. Heſychius Βήρ, τ' φρέαρ. Nimirum, בר. *Voſſius.*

Σιδὼν καὶ λιμενὶ κλειστὸς] Pro κλειστός. Sic quoque ſupra de Salamine in Cypro; ad quem locum vide, quæ notavimus. Portus enim Sidoniorum claudi poterat, adeo ut tuto in hoc naves hibernarent. Sed operæ pretium fuerit, ſi de nobiliſſimo hoc Sidoniorum portu conſulas Achillem Tatium in limine ſuaviſſimi operis. *Voſſius.*

Ἀπὸ Λεόντων πόλεων] Lege, πόλεως. *Voſſius.*

Βορεινὸς πορφυρέων πόλις] Omnino amplectenda lectio illuſtris Salmaſii; Βηρυτὸς πόλις καὶ λιμενὶ βορεινὸς, Πορφυρεὼν πόλις. *Voſſius.*

Valde ambigo, an ſecedi ſic oportuerit ab ſcriptura primigenia, quam Hœſchelius dedit πορφυρέων; nam videtur intellexiſſe urinatores ipſos ad piſcandas purpuræ conchas, ut ſit ſecundus caſus ϛ πορφυρούς. Certe urbs Πορφυρεὼν Stephano, ut videtur, ex Polybio v, 68 memorata hinc longe abeſt, utpote vicina regno Ægypti. *Gronovius.*

Τυρίων πόλις, πόλις Σάρα] Atqui Sara ſive Sarra, eadem eſt, quæ Palætyrus: Palæ-

qui intra muros continetur. Hæc insula est Tyriorum regia, & abest à continenti stadiis 111. Palætyrus urbs, quam fluvius mediam perlabitur, & urbs Ecdippum, & fluvius, & Ace urbs,

λιμένα ἔχουσα ἐντὸς τείχους. Αὕτη δὲ ἡ νῆσος βασίλεια Τυρίων, καὶ ἀπέχει σταδίους ἀπὸ θαλάττης γ'. Πάλιν Τύρος πόλις, καὶ ποταμὸς διὰ μέσης ῥεῖ, καὶ πόλις τῶν * * * καὶ πό-

Palætyrum verò statim post recenset. Præterea constat, Græcos hoc ævo ignorasse Sarram. Sero enim a Romanis id nomen acceperunt. Sarram vero esse Palætyrum, non est, quod quisquam ambigat. Mentio ejus est Josuæ cap. XIX. De ea enim intelligendum, non de Tyro insula, quam multis demum sæculis post conditam esse, testantur Josephus, Eusebius, aliique. Palætyrus ergo Græcorum, est Latinorum Sarra; unde Carthaginensium origines esse constat. Tyrum enim insulam ita nemo dixit. Quamvis Hebræi ignorent discrimen: utramque enim, & Tyrum veterem, & Tyrum insulam צר appellant communi vocabulo. Ex quo, quia Græci, Latinique צ, sive τς non habent, tum σ abjecto fecere Τύρος: tum τ rejecto, *Sarra*. Nullo itaque modo apud Scylacem toleranda Sarræ appellatio. Scribe, Τυρίων πόλις Σάραπτα, ἄλλη πόλις Τύρος &c. quæ est magni Salmasii emendatio. Saraptam nemo ignorat. *Vossius*.

Ἀπέχει στάδια ἀπὸ θαλάττης γ'] Nescio utrum de industria, an per conniventiam Vossius ita interpretatus sit *abest a continenti stadiis* 111, quod mutari oportet. *Gronovius*.

Πάλιν Τύρος πόλις καὶ ποταμὸς] Omnino legendum est, Παλαίτυρος. Scio, Ptolomæo, (nisi locus corruptus) Tyrum, vocari Palætyrum: sed quam recte, viderint alii. Inter litorales enim urbes Syriæ numerat Tyrum ἐπέχουσαν κῆ μῆκος μοίρας ξζ. κῆ πλάτος λγ'. ς'. Tyrum vero insulam ἀφεστηκυῖαν, magis ad boream, κῆ μῆκος, ξζ. πλάτος, λγ. γ. Falluntur enim, qui de eadem Tyro Ptolomæum loqui credunt. Idem error apud Stephanum; ubi inquit, Tyrum quoque Παλαίτυρον vocitatam. *Vossius*.

Καὶ πόλις τῶν * * *] Mirum in modum, quæ sequuntur, exesa sunt. Vestigiorum tamen reliquiis insistendo, hoc potui exsculpere: Καὶ πόλις τῶν Ἐκδιππῶν καὶ ποταμὸς, καὶ Ἄκη πόλις. Ἐξῆς Βῆλος πόλις Τυρίων, Κάρμηλος ὄρος καὶ ἱερὸν Διός, Ἄραδος πόλις Σιδωνίων, Συκαμίνων πόλις Σιδωνίων, Ἰόππη. Ἐκ ταύτης φασὶν ἐκπεσεῖν τὴν Ἀνδρομέδαν τῷ κήτει. Ἀσκάλων πόλις Τυρίων, καὶ βασίλεια ἐκπεσοῦσα ἡ Κεϊλης Συρίας. *Vossius*.

Horum primam partem confirmat eximie Geographus Ravennas, *Dora*, *Ptolomagida*, *Ecdippa*, *Tyros*. Sed in sequentibus video negligi reverentiam vetustati debitam. Quomodo enim a se impetrare potuit Vossius, ut omnem mentionem Dori urbis, ne Ravennati quidem omissæ, expulerit?

πόλις, καὶ Ἄκη πόλις, ἔξω πη πόλις τυ * * ὄρος ἱερὸν Διὸς, Ἄραδος πόλις Σιδωνίων * * καὶ ποτα μὸς Τυρίων, Δῶρος πόλις Σιδωνίων, * * ἥνα φασὶν, ἐνταῦθα τὴν ἄνδρον - - - - λῶν πόλις Τυρίων, καὶ βασίλειον ἐνταῦθα - - Συρίας τῆς Δάμασκος, χείλης Συρίας - - - - Ἀσκάλωνος στάδια ἀψ - - - - - - ἔθνος Νομάδες ἱππεύοντες - - - - - κη μάτων, οἰῶν, καὶ - - - - - - - καὶ καμήλων. Ἔτι ἢ - αὖ- - - - - - - ἔπι τὰ πολλὰ - - - - τε τὴν Αἴγυπτον - - - - - - - - ἐν αὐτῇ. Κο - - - - - - - - ἔστιν ἐκ τῆ - - - - - - - -

alterum vero Peluſiacum. Et rurſum ſcinditur bifariam, partim in Sebennyticum, partim in Mendeſium; inde in mare delabitur. A Mendeſio autem in Phatnicum oſtium: à Peluſiaco in Tanicum defertur oſtium: à Canopo vero uſque Sebennyticam paludem fluit oſtium Bolbiticum ex ea palude. Pleraque Ægypti, quæ ad mare, lacus ſunt & paludes. Ea autem eſt figura Ægypti, ut bipennem referat. Lata enim eſt ſecundum mare, in mediterraneis anguſtior, ad Memphin vero arctiſſima. Hinc ulterius pergenti à Memphide fit latior, ſuperior ejus pars latiſſima eſt. Ægypti pars ea, quæ eſt ſupra Memphin, maxima eſt; minor vero eſt ea, quæ ad mare. Oſtium autem Canopicum Aſiam Libyamque diſterminat.

τὸ ἓν Πηλουσιακόν. Καὶ πάλιν σχίζεται δίχα. τὸ ἓν Σεβεννυτικὸν, τὸ μὲν εἰς τὸ Μενδήσιον, τὸ ἓν εἰς θάλασσαν. Ἀπὸ ἓν τοῦ Μενδησίου εἰς τὸ Φατνικὸν στόμα· ἀπὸ ἓν τοῦ Πηλουσίου εἰς τὸ Τανιτικὸν στόμα· Τὸ ἓν ἀπὸ Κανώπου μέχρι Σεβεννυτικῆς λίμνης· Καὶ στόμα τὸ Βολβιτικὸν ῥεῖ ἐκ τῆς λίμνης. Ἔστι ἓν τὰ πολλὰ τὰ πρὸς θάλατταν Αἰγύπτου λίμναι καὶ ἕλη. Ἔστι ἓν Αἴγυπτος τοιάδε τὴν ἰδέαν ὁμοία πελέκει. Ἔστι γὰρ κατὰ θάλατταν πλατεῖα, κατὰ ἓν μεσογείαν στενωτέρα, κατὰ ἓν Μέμφιν στενοτάτη αὐτῆς. Ἔπειτα ἓν εἰς μεσογείαν ἀπὸ Μέμφεως ἰόντι πλατυτέρα, κατὰ ἓν τὸ ἀνώτερον αὐτῆς πλατυτάτη. Τὸ μέρος τὸ ἄνωθεν Αἰγύπτου, Μέμφιδος ἐστὶ τὸ πλεῖστον ἢ τὸ πρὸς θάλασσαν. Τὸ ἓν Κανωπικὸν στόμα ὁρίζει Ἀσίαν καὶ Λιβύην. Παράπλους δ' ἔστιν Αἰγύπτου

Σιβεννυτικὸν] Pro Σεβεννυλικόν. *Voſſius.*

Τὴν ἰδέαν ὁμοία πελέκει] Pulchre Ægyptum bipenni, ſive ſecuri utrinque acumen habenti comparat. De ſimplici enim ſecuri, quam Græci ἡμιπέλεκυν, vel ἀξίνην ſimpliciter, barbari etiam δίξυρίλιον appellant, capi hoc neutiquam poteſt. Unam ſiquidem ſecuris alam conſtituit Ægyptus inferior; ſive Delta utrumque. Ad Memphin igitur, ubi Ægyptus in arctiſſimum contrahitur, eſt foramen ſive ὀπή, cui ſcapus ligneus accommodatur. Superior Ægypti portio alteram ſecuris alam exprimit. Plane itaque ſecurim refert Ægyptus, dempto manubrio. Qualis etiam eſt illa Simmiæ. Sciolus quiſpiam

γύπτου ἀπὸ Πηλουσίου στόμαλος στάδια ψτ'. Τῆς δὲ Ἀσίας ὁ περίπλους (ἔστι γὰρ πολυφερὴς) λογιζομένῳ κατὰ τὸν αὐτὸν τρόπον, ὃν περὶ Εὐρώπης γέγραπται, ἡμερῶν ἐστι πζ'. Ἐπὶ δὲ τῷ στόματι Κανωπικῷ ἐστὶ νῆσος ἐρήμη, ἣ ὄνομα Κάνωπος, καὶ σημεῖα ἔστιν ἐν αὐτῇ τοῦ Μενέλεω τοῦ κυβερνήτου τοῦ ἀπὸ Τροίας, ᾧ ὄνομα Κάνωπος, τὸ μνῆμα. Λέγουσι δὲ οἱ Αἰγύπτιοί τε, καὶ οἱ πρόσχωροι, οἱ τοῖς τόποις, Πηλούσιον ἔξειν ἀπὸ τὸ Κάσιον, καὶ Κάνωπον ἐξῆν ἀπὸ τοῦ νῆσον, αὐτὸ μνῆμα τοῦ κυβερνήτου.

nat. Prætervectio Ægypti ab oſtio Peluſiaco eſt ſtadiorum ιϡ cc lxxx. Aſiæ vero circumvectio (tortuoſa namque eſt) eodem modo, ut de Europa ſcriptum eſt, ſupputanti; eſt dierum lxxxvii. Ad oſtium Canopicum eſt inſula deſerta, quæ appellatur Canopus: & gubernatorem Menelai, cui nomen Canopus, á Troja eo veniſſe, indicium eſt, ejus ibi ſepulcrum. Ajunt autem Ægyptii, eorumque iis in locis accolæ, Peluſium veniſſe in Caſium, Canopum vero in hanc inſulam, ubi & monumentum gubernatoris hujus exſtat.

Λι-

LIquiſpiam manubrium huic ſecuri aptarat. Sed hoc non eſſe ab ipſo auctore, invictis argumentis oſtendit Cl. Salmaſius. Quamvis iii eo differentia ſit, quod in hac ſecuri brachia ferrea æqualia non ſint, ut in illa Simmiæ. Superior enim illa Ægypti pars, quæ ultra Memphin, multo latior eſt, longiuſque excurrit. Et id Scylacem voluiſſe indicare his verbis, nullus dubito. Sic enim illa emendo, τὸ μέρος τὸ ἄνωθεν Αἰγύπτου Μέμφιδος ἐστὶ τὸ πλεῖστον, ἦσον ἢ τὸ ὑπὲρ θάλασσαν. Nullus alioqui erit ſenſus in his verbis. *Voſſius.*

Ἀπὸ Πηλουσίου στόμαλος στάδια ψτ.] Legendum, στάδια ψπ'. *Voſſius.*

Σημεῖα ἐστιν ἐν αὐτῇ τοῦ Μενέλεω τοῦ κυβερνήτου &c.] In his Latine reddendis interpres magis fuit ſollicitus de gubernatore, quam de Menelao, quæ non videtur fuiſſe mens Scylacis, qui ſcribit, & *monumenta ſunt in illâ Menelai, gubernatoris ejus ab Troja*, vel *Trojani nomine Canopi ſepulchrum. Gronovius.*

Πηλούσιον ἐλθεῖν ἐπὶ τὸ Κάσιον] Peleum huc perveniſſe, apud Dionyſium, & ejus commentatorem Euſtathium, legi. Peluſii nomen alibi in hac re legiſſe, non recordor. *Voſſius.*

Καὶ Κάνωβον ἐλθεῖν ἐπὶ τοῦ νῆσον αὐτὸ μνῆμα τοῦ κυβερνήτου] Scripſerim; ἢ τὸ μνῆμα τοῦ κυβερνήτου. *Voſſius.*

Ἀνε-

LIBYA.

Incipit Libya. Poſt Canopicum Nili oſtium, ſunt Adyrmachidæ, natio Libyca. E Thonide vero navigatio eſt ad Pharum, inſulam deſertam, commodis ornatam portubus, at aqua carentem, ſtadia CL. In Pharo autem portus multi. Mariam vero in paludem aquatum eunt: potabilis namque hæc eſt. Navigatio in hanc paludem è Pharo eſt brevis. Eſt & ibi Cherſoneſus, cum portu: prætervectio ejus eſt ſtadiorum c c. Cherſoneſum ſequitur ſinus Plinthinus. Os ve-

ΛΙΒΥΗ.

Ἄρχεται ἡ Λιβύη. Ἀπὸ τῆς Κανωπικῆς στόμα τοῦ Νείλου, Ἀδυρμαχίδαι ἔθνος Λιβύων. Ἐκ Θωνίδος ὃ πλοῦς εἰς Φάρον νῆσον ἔρημον, εὐλίμενον καὶ ἄνυδρον, στάδια ρν'. Ἐν Φάρῳ λιμένες πολλοί. Ὕδωρ δὲ ἐκ τῆς Μαρίας λίμνης ὑδρεύονται· ἔστι γὰρ πόσιμος. Ὁ δὲ ἀνάπλους εἰς τὴν λίμνην βραχὺς ἐκ Φάρου. Ἔστι δὲ καὶ Χερρόνησος, καὶ λιμὴν ἔστι δὲ ὑπὸ ταύτην στάδια σ'. Ἀπὸ Χερρονήσου δὲ Πλινθίς ἐστι κόλπος.

Τὸ

ro

Ἀδυρμαχίδαι] Nihil mutandum. Sic namque vocantur etiam Herodoto Melpomene. Meminit & Silius lib. IX:

Et Maſſylæ acies, & ferro vivere lætum
Vulgus Adyrmachidæ.

Sic ſcribe. Emendandus & Stephanus: Ἀδυρμαχίδαι, Λιβυκὸν ἔθνος. *Voſſius.*

Ἐκ Θωνίδος δὲ πλοῦς] Sine dubio ſcribendum; ἐκ Θωνίδος δὲ πλοῦς εἰς Φάρον νῆσον ἔρημον, εὐλίμενον δὲ, καὶ ἄνυδρον, στάδια ρν'. *Voſſius.*

At quomodo Homerus Οδυσ. δ. inſulam hanc ἄνυδρον, aquam dicit habere?

Ἐν δὲ λιμὴν εὔορμος, ὅθεν τ' ἐπὶ νῆας ἵενται
Ἐς πόντον βάλλουσιν ἀφυσσάμενοι μέλαν ὕδωρ.

Recte Strabo lib. I. ὅτι τὸ ὑδρεῖον ἐκλείπειν ἀδύνατον, ὅτε τὴν ὑδρείαν ἐκ τῆς νήσου φασίν; ἀλλὰ τὴν ἀναγωγὴν μόνην φησὶ τὴν ἐκ λιμένος ἀρίστου, τὸ δὲ ὕδωρ ἐκ τῆς περαίας ἀρύσασθαι παρεῖναι, &c. Mariam enim aquatum ibant: cujus aqua erat potabilis; ut teſtatur Scylax verbis ſequentibus: ὕδωρ δὲ ἐκ τῆς Μαρίας λίμνης ὑδρεύονται· ἔστι γὰρ πόσιμος. Male itaque veterum nonnulli Homerum hic reprehenderunt. *Voſſius.*

Ἀπὸ Χερρονήσου δὲ Πλινθὶς ἐστὶ κόλπος &c.] Locus mendoſiſſimus. Reſtituendus eſt ſic; ἀπὸ Χερρονήσου δὲ Πλινθίνης ἐστὶ κόλπος· τὸ δὲ στόμα ἐστὶ τῆς Πλινθίνης κόλπου εἰς λιμ-

O

κὸν

Τὸ δὲ στόμα ἐστὶ τοῦ Πενθινοῦ κόλπου εἰς Λάυκλιον ἀκτὴν ὅλης ἡμέρας καὶ νυκτός. Τὸ δὲ εἰς τὸν μυχὸν τοῦ Πλινθίνου κόλπου διὶς τοσοῦτον. Περοικεῖται δὲ κύκλῳ. Ἀπὸ δὲ Λάυκης ἀκτῆς εἰς Λαοδαμάντιον λιμένα, ὅλης ἥμισυ ἡμέρας. Ἀπὸ δὲ Λαοδαμαντείου λιμένου εἰς Παραιτόνιον λιμένα ὅλης ἥμισυ ἡμέρας. Ἔχεται Ἄπις πόλις. Μέχρις οὗ ἐνταῦθα Αἰγύπτιοι ἄρχουσιν.

ro ſinus Plinthini ad Albam actam uſque, patet diei noctiſque navigatione. Ad extremum autem ſinus Plinthini receſſum duplo majus eſt ſpatium. Circumhabitatur vero hic ſinus. Ab Alba acta ad portum Laodamantium eſt diei dimidiati navigatio. A portu Laodamantio, ad portum Parætonium, navigatio diei dimidiati. Poſt hunc eſt Apis urbs. Huc uſque Ægyptiorum patet regnum.

ΜΑΡΜΑΡΙΔΑΙ.

Ἀπὸ δὲ Ἄπιδος ἔθνος Λιβύων ἐστὶν οἱ Μαρμαρίδαι, μέχρις εἰς Ἑσπερίδας. Ἀπὸ δὲ Ἄπιδος ὄρη Τυνδαρέου σκοπέλους ὅλης ἡμέρας. Καὶ ἀπὸ Τυνδαρέων σκοπέλων εἰς Πλύνους λιμένα ὅλης ἡμέρας. Ἐκ Πλυνῶν εἰς Πετραντα μ. ὅλης ἥμισυ

MARMARIDÆ.

Ultra Apin, uſque ad Heſperides, ſunt Marmaridæ, gens Libyca. Ab Apide verò uſque ad ſcopulos Tyndareos navigatio diei. A Scopulis Tyndareis uſque Plynos portum navigatio diei. E Plynis ad Petrantem portum eſt diei dimi-

κλιὸν ἀκτὴν, ὅλης ἡμέρας καὶ νυκτός. Sinus hic Herodoto lib. 11 appellatur Πλινθινήτης. Oppidum enim eſt Πλινθίνη, Ptolemæo, & Stephano; cujus verba ſic reſcribe, Πλινθίνη πόλις τῆς Αἰγυπτίας, ἀπὸ τῆς Μαρείας. Οἱ πολίτης Πλινθινήτης. Non, ut vulgo, Σαμαρείας. *Voſſius.*

Ἐπὶ Τυνδαρέου σκοπέλους] Lege, ut Salmaſius, Τυνδαρείους: & mox, Τυνδαρείων. *Voſ.*

Εἰς Πλύνους λιμένα] Alii vocant Πλυνὸν λιμένα. *Voſſius.*

Ἐκ Πλυνῶν εἰς Πετραντα] Hujus Petrantis mentionem habes apud Ptolomæum, ubi ſcribitur, Πέτρας μεγάλης λιμένος: ſed videtur librariorum incuria factum, ut hic μεγάλης legatur, pro μεγάλη, qui putarunt Πέτρας eſſe genitivum a Πέτρα. Idem error eſt in Petrantis parvæ appellatione. Cum enim Ptolomæus ſcripſiſſet, Πέτρας μικρᾶς λιμένος: illi reſcripſerunt, Πέτρα σμικρᾶς λιμένος. Cæterum emendandus eſt hic Scylax, & ſic legendum: ἐκ Πλυνῶν

εἰς

dimidiati navigatio. E Petrante uſque Menelaum navigatio diei. E Menelao in Cyrthanium navigatio diei. A Cyrthanio Antipygus portus dimidiati diei navigatione abeſt. Ab Antipygo in Petrantis parvi portum, diei dimidiati navigatio. Poſt Petrantem parvum Cherſoneſus, Azirites portus. Hæc ſunt in Cyrenenſium regione, navigatio

ἥμισυ ἡμέρας. Ἐκ Πέτρας εἰς Μενέλαον πλοῦς ἡμέρας. Ἐκ Μενελάου εἰς Κυρθάνειον πλοῦς ἡμέρας. Ἀπὸ Κυρθανείου Ἀντίπυγος λιμὴν πλοῦς ἥμισυ ἡμέρας. Ἀπὸ δὲ Ἀντιπύγου, Πέτρας ὁ μικρὸς λιμὴν πλοῦς ἥμισυ ἡμέρας. Ἀπὸ Πέτρας τοῦ μικροῦ Χερρόνησοι Ἀζιρίδες λιμήν. ταῦτα τῆς Κυρηναίων χώρας ἐστὶ, πλοῦς ἡμέρας. Ἐν

εἰς Πέτραντα μεγάλην πλοῦς ἥμισυ ἡμέρας. Nullum enim hic locum habet numerus μ'. *Voſſius.*

Itane? quum ipſe increpet librarios Ptolemæi: quum agnoſcat Πέτρας, Πέτρας: ſic quoque dicet Πέτραντα μεγάλην ex Scylace? Apage hoc genus ſupplementi, præſertim quum manifeſte ſequatur Πέτρας μικροῦ. Sed & in margine aliter conjiciebat *f.* λιμένα. Itaque ſaltem facies Πέτραντα μέγαν. *Gronovius.*

Ἐκ Πέτρας εἰς Μενέλαον] Ptolomæus Menelaum inter loca mediterranea recenſet. *Voſſius.*

Ἐκ Μενελάου εἰς Κυρθάνειον &c.] Ptolomæo eſt Σκυθράνου λιμήν. Sine dubio vitioſe. *Voſſius.*

Ἀντίπυγος λιμήν] Ptolemæo dicitur Ἀντίπυργος λιμήν: ſed & hoc mihi ſuſpectum eſt. Male in tabulis Peutingerianis legitur, *Antipege*, pro *Antipygus*. Quamvis in itinerario Antonini, ſive potius Æthici, non habeatur. Unde tamen hauſtum eſt, quicquid in illis legitur tabulis. *Voſſius.*

Hunc Scylacis Ἀντίπυγον λιμένα mirabiliter confirmat Geographi Ravennatis ſera memoria, qui lib. IV recenſet in his locis *Gonia*, *Antipegoni*, *Cardum*. *Gronovius.*

Χερρόνησοι Ἀζίτιδες λιμήν] Quænam ſint hæ Cherſoneſi, neſcio. Hoc veriſimile eſt, de iiſdem loqui circa finem hujus capitis, ubi vocantur Χερρόνησοι τῶν Ἀντίδων: unde patet, alterutrum eſſe corruptum: vel fortaſſe utrumque. Ptolomæus hic recenſet Cherſoneſum magnam, ut & alii. *Voſſius.*

Ita micaviſſe in tenebris bonum juvenem quis miretur, quum ſint meræ tenebræ, quas ſpero diſſipabo. Etenim de una Cherſoneſo locutum nunc Scylacem docent ſequentia Ἐν ᾗ τῷ μέσῳ Πέτρας καὶ Χερρονησος. Etiam Hœſchelius edidit Ἀζίτιδες. Inde patet ſcripſiſſe Ἀπὸ Πέτρας μικροῦ Χερρόνησος, Ἀζιρίτης (vel Ἀζιλίτης) λιμήν. Eſt enim hic locus quantivis pretii, unde lux datur omnibus, qui vel Ἀζιρὶν urbem vel Ἀζιλὶν memorarunt, ut Herodo-

ἢ τῷ μέσῳ Πετραντ(ῷ) καὶ Χερρονήσου εἰσὶ νῆσοι Διδωνία, καὶ Πλατειά. Τὰ φορμοὶ ἢ ὑπ' αὐτῶν εἰσιν. Ἐντεῦθεν ἄρχεται τὸ σίλφιον φύεσθαι γύης. Παράπλους ἢ ἀπὸ Χερρονήσου διὰ τῆς μεσογείας, μέχρι Ἑσπερίδων, ὧδε ἀπὸ

gatio dici. In medio verò Petrantis & Cherſoneſi, inſulæ ſunt Aëdonia, & Plataea. Portus habent hæ inſulæ. Ulterius ſunt loca, quibus Laſerpitium producitur. A Cherſoneſo autem, ſecundum terram,

to, Stephano, Callimachi ſcholiaſtæ, unde viri docti jam excerpſerunt, ut certa ejus noſcatur jam poſitio. Hujus portus mentionem quoque facit Syneſius, ſed paulum mutato nomine in Epiſtola IV. πλώτι ναῦν ἐνορμίζῃ λιμένι Μισκίῳ χαρίεντι. Ἀζάριον ἔνιοι καλέουσιν αὐτό. Ubi Petavius notat Ptolem. in deſcriptione Libyæ Azar montis meminiſſe, & Azarorum Plin. lib. 6. cap. 29. At hi Pliniani Azari ſunt ad ſinum Arabicum, quum Syneſius naviget in mari mediterraneo ab Alexandria, & Pharium quoque Myrmeca nominet; Ptolemæus autem iſtum montem ponat ἐν τῇ ἄνω Αἰγυπτίων Αἰθιοπίᾳ. Itaque egregie iſta conveniunt. Intellexit Syneſius hunc ipſum, ſive ille tunc Ἀζάριος quoque vocatus fuerit, ſive ſcripſerit Ἀζίριον. Certe ego non dubito, quin hunc ipſum innuat Geographus Ravennas in vocabulo *Meciris*, ut legitur in codice Lugdunenſi, ubi Gallica editio habet *Metiris*, ſtatim ante voces modo ex eodem citatas. Itaque his interpretationem accommodavi, quam Voſſius alieniſſimam hanc dederat: *Poſt Petrantem parvum navigatione diei ſunt Cherſoneſi Achitides cum portu, quæ ſunt in Cyrenenſium regione. Gronovius.*

Νῆσοι Διδωνία καὶ Πλάτεια] Puto ſcribendum Ἀηδωνία καὶ Πλάταια. Ptolomæo hæc eſt Ἀηδωνίς. De Platæa vero inſula vide Herodotum lib. IV. Cæterum vehementer falli, qui hanc Aedoniam, ac Platæam, eandem faciunt, ex hoc Scylacis loco manifeſtum eſt. *Voſſius.*

Τὸ σίλφιον φύεσθαι γύης] Quid velit poſtrema vox, nec exprimit Voſſius, nec ipſe aſſequor, pro qua repono γνήσιον. *Gronovius.*

Παράπλους ἢ &c.] Vides mirifice hunc locum ab Voſſio adminiſtrari. Nam & viam ipſe communiſcitur, quæ nulla eſt in Græcis. Tum illa verba ἀπὸ τῆς μεσογείας & ὧδε ἀπὸ γῆν accipit conjunctim vertens *ſecundum terram locaque mediterranea.* Quod eſt intolerabile. Imo ſenſus eſt; hoc ſilphium, vel regio veri ſilphii ferax *procedit ab Cherſoneſo per mediterraneam regionem uſque ad Heſperidas.* Hîc diſtingues, & pergit Scylax in maritimis. *Prope terram circiter ſtadia quadraginta quingenta Aphrodiſias inſula.* Cum ſequentibus enim his illa pars jungenda. *Gronovius.*

ram, locaque mediterranea, uſque Heſperidas, ducit via ſtadiorum plus minus cIↃcIↃ IↃ. Aphrodiſias inſula ſtatio navium, Nauſtathmus portus. Navigatio ad hunc à Cherſoneſo unius diei. A Nauſtathmo ad portum Cyrenes ſtadia c. A portu vero ad Cyrenen ſunt ſtadia ιxxx. In mediterraneo namque tractu eſt Cyrene. Portus autem iſti commodum omni tempore appulſum præbent. Sunt & alia in parvis inſulis refugia, & ſtationes, multæque peninſulæ, in interjectis locis. A portu Cyrenes ad Barces portum ſtadia IↃ. Barcæorum autem civitas abeſt à mari ſtadiis c. A portu Barces ad Heſperidas ſtadia IↃ cxx.

Phy-

ωθὲν γῆν, ἐγγὺς σάδια μφ' μάλιστα. Ἀφροδισιὰς νῆσος ὕφορμος, Ναύσταθμος λιμήν. Πλοῦς ἀπὸ χερρονήσου ἡμέρας μιᾶς. Ἀπὸ ᾗ Ναυστάθμου εἰς λιμένα τὸν Κυρήνης σάδια ρ'. Ἐκ ᾗ δ' λιμένος εἰς Κυρήνην σάδια π'. Ἔστι δὲ Κυρήνη ἐν μεσογείᾳ. Εἰσὶ ᾗ ἄσμοι οἱ λιμένες πάνορμοι. Καὶ ἄλλαι ᾗ καταφυγαὶ τοῦ νησιδίοις, καὶ ὕφορμοι, καὶ ἀκταὶ πολλαὶ, ἐν τῷ μεταξὺ χώρᾳ. Ἐκ ᾗ λιμένος τῆς Κυρήνης μέχρι λιμένος δ' καὶ Βάρκην σάδια Φ'. Ἡ ᾗ πόλις ἡ Βαρκέων ἀπὸ θαλάσσης ἀπέχει σάδια ρ'. Ἐκ ᾗ λιμένος δ' καὶ Βάρκην ἐφ' Ἑσπερίδας σάδια χκ'. Ἐκ ᾗ Κυρήνης εἰσὶ λιμένος, καὶ χωρίς ἐστιν ἐφορμοῦντα μέχρι Ἑσπερίδων ψά-

Ἐξῆς σάδια μφ'] Omnino emenda βφ'. Error ſollemnis in omnibus libris, quod β' & μ', eodem pene modo exararint veteres. *Voſſius.*

Ἡ δὲ πόλις ἡ Βαρκέων] Scribe, Βαρκαίων. *Voſſius.*

Ἐκ ᾗ Κυρήνης εἰσὶ λιμένος, καὶ χωρίς ἐστιν ἐφορμοῦντα μέχρι Ἑσπερίδων ψάδι] Nihil corruptius hoc loco. Tentabam ſic: ἐκ ᾗ Κυρλώνης εἰσὶ λιμένος. καὶ χωρία ἐστιν ἐφορμοῦντα, μέχρι ἑσπερίδων ψ' σάδια. *Voſſius.*

In his tenebris id tamen patet, diſtinxiſſe auctorem, Φυκοῦς κόλπος, ἄπλους ᾗ εἰσπλοῦς. Opinor enim ſignificari nunc id ipſum ab Scylace, quod Pomponius Mela dixit ab Bryone promontorio incipientem oram uſque ad Phycunta importuoſo litore pertinere. Ut in voce Ἄπλους notetur innavigabilis, etſi in Græcis fragmentis non exſtare meminerim alteram ejus vocis mentionem. Sed & præcedentia forſan hoc innuunt: *Eſt autem Cyrene regio importuoſa & oræ ſunt ſectæ. Uſque ad Heſperidas ſunt hæc, Phycus ſinus, ſed*

ψάδε, Φυκὲς κόλπ⟨ος⟩. Ἄνης ἢ ἐνταῦθα ἐστὶν ὁ κόλπ⟨ος⟩ τῶν Ἑσπερίδων. Ἔστι ἢ τόπ⟨ος⟩ ξαθὺς ὀργυῶν ιή. ἀπότομ⟨ος⟩ κύκλῳ, ἐδαμοῦ ἔχων καπάβασιν. Ἔστι ἢ δύο σταδίων παντα-χῆ, οὐκ ἔλαττον εὖρ⟨ος⟩, καὶ μῆκ⟨ος⟩. Οὗτ⟨ος⟩ ἐστὶ σύσκι⟨ος⟩ δένδρεσιν ἐμπεπλεγμένοις ἐν ἀλλήλοις, ὡς ὅτι μάλιστα πυκνοτάτοις. Τὰ δένδρα ἐστὶ λωτὸς, μηλέαι παντοδαπαὶ, ῥοαὶ, ἄπιοι, μεμήκυλα, σύμνα, ἄμπελοι, μυρσίναι, δάφναι, κιστὸς, ἐλαῖαι, κόμμοι, ἀμυγδαλαὶ, καρύαι. Τῶν ἢ χωρίων ἃ οὐκ εἴρηται. Ἔστι ἢ κῆ τὸν κῆπον ἄμπελ⟨ος⟩ Ἄπ⟨ος⟩, ἀλλάστ σταδία λ'. Χερρόνησ⟨ος⟩, κῆποι πολέσι, Ζμυρνὶς,

* * *
* * *

Phycus ſinus. Illic eſt hortus Heſperidum. Eſt vero locus profundus orgyis XVIII. præruptus circumquaque, nuſquam deſcenſum habens. Ubique verò duobus ſtadiis non minor eſt latitudo, & longitudo. Hortus hic opacus eſt arboribus in ſe invicem implicatis, quam maximè denſis. Arbores ſunt lotus, mali omnis generis, Punicæ, pyri, arbuti fructus, mora, vites, myrti, lauri, hederæ, olivæ, oleaſtri, amygdali, juglandes. Loca vero circa hortum nondum memorata hæc ſunt. Ampelus abeſt ab Api ſtadiis XXX. Cherſoneſus, horti plurimi,

innavigabilis. Sic Græca erunt. Ἔστι ἢ Κυρήνη ἀλίμν⟨ος⟩, καὶ χωρία ἔστιν ἐχεμυθία. Μέχρι Ἑσπερίδων, πάδι· Φῦκ⟨ος⟩ κόλπ⟨ος⟩, ἄνης ἢ. *Gronovius.*

Ἄνης ἢ ἐνταῦθα ἐστὶν ὁ κόλπ⟨ος⟩ τῶν Ἑσπερίδων] Et hic locus vehementer corruptus eſt, quod nemo non videat. Optime autem emendavit magnus Salmaſius; ἐνταῦθα ἐστὶν ὁ κῆπ⟨ος⟩ τ̃ Ἑσπερίδων· ἐστὶ δὲ τόπ⟨ος⟩ βαθὺς ὀργυῶν ιή, ἀπότομ⟨ος⟩ κύκλῳ, ἐδαμοῦ ἔχων καπάβασιν· ἐστὶ ἢ δύο σταδίων παντα-χῆ οὐκ ἔλαττον εὖρ⟨ος⟩ ⁊ μῆκ⟨ος⟩. Οὗτ⟨ος⟩ ἔστι σύσκι⟨ος⟩ δένδρεσιν ἐμπεπλεγμένοις ἐναλλήλοις, ὡς ὅτι μάλιστα πυκνοτάτοις. Τὰ δένδρα ἐστὶ λωτὸς, μηλέαι παντοδαπαὶ, ῥοαὶ, ἄπιοι, μεμαίκυλα, συκάμινα, ἄμπελοι, μυρσίναι, δάφναι, κιστὸς, ἐλαῖαι, κόμμεις, ἀμυγδαλαὶ, καρύαι· τ̃ ἢ χωρίων, ἃ οὐκ εἴρη⟩, ἐστὶ κῆ τ̃ κῆπον, Ἄμπελ⟨ος⟩, ἄπ⟨ος⟩ ἀλλάστ σταδία λ'. Χερρόνησ⟨ος⟩, κῆποι πολέσι, Ζμυρνὶς, Τεύχειρα, Καυκαλῆ κώμη, Ἑσπερίδες πόλις καὶ λιμήν. *Voſſius.*

Τῶν ἢ χωρίων ἃ οὐκ εἴρηται] Horum ſententia videtur, *locorum vero nonnulla non memorantur*, nomen non habent, ut ſit idem ac χωρίων ἐστὶν ἃ.

Mox

rimi, Zenertis, Tauchira, Caucali vicus, Heſperides, urbs, & portus, & fluvius circa urbem Ecceus. Ad iſtæc loca à Cherſoneſis Antidum, hæc quidem Cyrenæis, illa verò Barcæis ſubſunt, uſque Heſperidas.

τὶς, Ταύχειρα, Καυκαλῶ κώμη, Ἑσπερίδες, πόλις καὶ λιμὴν καὶ ποταμὸς ὃπὶ τῇ πόλει Ἔκκειος. Κατὰ ταῦτα τὰ χωρία ὑπὸ χερρονησιτῶν τῶν Ἀντίδων, τὰ μὲν Κυρηναίων, τὰ δὲ Βαρκαίων ἐστὶ, μέχρι Ἑσπερίδων.

NASAMONES, & MACÆ.

Poſt Heſperidas ſinus eſt magnus, qui appellatur Syrtis, ſtadiis, ut quàm proximè dicam, LXXX. Ejus latitudo ab Heſperidibus ad Neapolim, quæ in ulteriori littore, trium dierum noctiumque navigatione patet. Accolunt eam Naſamones, gens Libyca, uſque ad intimum partis ſiniſtræ receſſum. Ultra hunc eſt Libyum natio. Ad Syrtim vero uſque ad os ejus Macæ hyemem agunt greges ad mare claudentes. Æſtate vero,

ΝΑΣΑΜΩΝΕΣ, καὶ ΜΑΚΑΙ.

Ἀπὸ δὲ Ἑσπερίδων κόλπος ἐστὶ μέγας, ᾧ ὄνομα Σύρτις· ὡς δὲ εἰπεῖν ὅτι μάλιστα εἰκάζοντι σταδίοις μ'. Ἔστιν αὐτῇ ὁ παράπλους ἀπὸ Ἑσπερίδων εἰς Νέαν πόλιν τὴν πέραν πλοῦς ἡμερῶν τριῶν καὶ νυκτῶν τριῶν. Περίοικοῦσι δὲ αὐτὴν Λιβύων ἔθνος Νασαμῶνες μέχρι βαθέος μυχοῦ ἐπ' ἀριστερᾷ. Τοῦτον δὲ ἔχοντες Λιβύων ἔθνος. Παρὰ τὴν Σύρτιν μέχρι βαθέος στόματος τῆς Σύρτιδος Μακαὶ χειμάζουσιν, ὃπὶ θαλάττῃ τὰ βοσκήματα κλείοντες.

Mox digero, Ἔστι δὲ πρὸς τὸν κόπον Ἀμπελος, Ἄπιος ἀπέχουσι στάδια ρ'. *Præterea circa horum eſt Ampelos* urbs *ab Apri abeſt ſtadia mille. Gronovius.*

Τὰ δὲ Καρχίων ἐστὶ] Omnino legendum, Βαρχίων. *Voſſius.*

Τοῦτον δὲ ἔχοντες &c.] Nec Græca hæc intelligo, & ſequentia opinor peſſime diſtincta, quæ ſic opinor collocanda. Τούτου δὲ ἔχοντες Λιβύων ἔθνος ἀπὸ τῆς Σύρτιος μέχρι βαθέος στόματος τῆς Σύρτιδος Μακαὶ. Χειμάζουσιν ἐπὶ θαλάττῃ τὰ βοσκήματα κλείοντες βαθέος δὲ ὄντος &c. *Huic appoſita eſt Libyum natio juxtà Syrtin uſque ad Syrtis os Macæ. Hibernant ad mare greges incluſos habentes. Gronovius.*

Μάκαι χειμάζουσιν ἐπὶ θαλάττῃ &c.] Macas inquit hyeme ad mare ſe continere, pluviatilemque aquam potare, cum nulli ſint hic amnes: æſtate ve-

ro

τες. Τῶ ὴ ἥρως ὑπεκλειπόντων τῶν ὑδάτων ἀπελαύνουσι τὰ βοσκήματα εἰς μεσογαίαν ἄνω μεθ' ἑαυτῶν. Μετὰ ὴ τὴν Σύρτιν ἔξω τῆς Σύρτιδος ἐστὶ χωρίον καλὸν, καὶ πόλις, ἣ ὄνομα Κίνυψ· ἔστι ὴ ἔρημος. Ἀπὸ ὴ Νέας πόλεως ἀπέχει εἰς τὴν Σύρτιν σταδίους π' πάντη. Ὑπ' αὐτὸν δ' ἔστι ποταμὸς Κίνυψ, καὶ νῆσος ὑπεστι πρὸς τὸν ποταμόν. Τὸ ὴ βάθος τῆς Σύρτιδος

vero, deficientibus aquis, greges ſecum ad ſuperiores in mediterraneo tractus abigunt. Ultra Syrtin vero eſt campus pulcerrimus, & urbs, cui nomen Cinyps: eſt autem deſerta. A Neapoli ad Syrtin intervallum eſt undique ſtadiorum LXXX. Prope eam vero eſt Cinyps fluvius, & inſula ſubeſt fluvio. Profunditas autem Syrtidis

ro, cum imbre deſtituuntur, ad mediterranea ſe loca conferre, ad Cinypa, alioſque, qui in eum amnes devehuntur. Verum hic non ſatis convenire videtur Herodotus cum Scylace; qui lib. IV Naſamones, quorum eadem ratio, æſtate ait, relictis ad mare pecoribus, ad Ægila ſe recipere, ut inde palmulas decerpant. Quæro itaque, ſi pecora ad mare relinquantur, quonam potu, pluvia deficiente, alantur? non credo, ea ad mare potatum iviſſe; quod in quibuſdam Ponti locis contigiſſe, Arrianus tradit. Sed non una hirundo facit ver. Ejus præterea rei naturalis eſt ratio, propter fluviorum, qui ſe in eum exonerant, multitudinem. Prætereanon veriſimile, palmarum eos fructum æſtate decerpſiſſe, ut inquit Herodotus, cum is ante autumnum matureſcat nuſquam. Locus Herodoti ſic ſe habet: Αὐχισίων ὴ τυτέων τὸ ὡυτὸς ἐσθῆτος ἔχον] Νασαμῶνες ἔθνος ἐὸν πολλόν. Οἱ τὸ θέρος καταλείποντες ἐπὶ τῇ θαλάσσῃ τὰ ὡυτῶν βόσκεσθαι, ἀναβαίνουσι ἐς Αἴγιλα χῶρον ὀπωρίζοντες τοὺς φοίνικας. Sed ſi legatur, οἱ μὴ τὸ θέρος, ſublata fuerit omnis difficultas. Et ſic ſibi invicem conſtabunt Scylax, & Herodotus: nimirum ut Naſamones, & Macæ, dicantur æſtate in mediterraneis egiſſe locis: ingruente vero autumno, pecora ad maritimas oras abegiſſe: eo vero tempore autumni, quo palmulæ maturæ redditæ fuerint, rurſum ad mediterranea revertentes loca, eas decerpſiſſe, & ſic ad ſua conceſſiſſe pecora, hyememque ibi exegiſſe. *Voſſius.*

Πόλις ἣ ὄνομα Κίνυψ] Cinypos oppidi meminit Probus ad ſecundum Georgicon Virgilii: *Cinyps oppidum eſt, & flumen Africæ, regionis Garamantum. Apud eos hirci villoſiſſimi naſcuntur, quos tondent ad cilicia, quibus nautæ utuntur. Voſſius.*

Πρὸς

tidis intra Heſperides ad Philæni aras in intimum hujus ſinus receſſum navigatio eſt dierum noctiumque III. Latitudo vero à Cinyphe flumine ad Albas inſulas dierum noctiumque quatuor navigatione patet.

δ᾽ ἔσω τ᾽ Ε᾽σπερίδων πρὸς τὰς Φιλαίνω βωμὰς εἰς τ᾽ μυχὸν τ᾽ κόλπω πλοῦς ἡμερῶν.γ᾽, καὶ νυκτῶν. Πλάτ᾽ ἡ ἀπὸ Κίνυφ᾽ ποταμοῦ πρὸς τὰς Λευκὰς νήσους πλοῦς ἡμερῶν τεσσάρων καὶ νυκτῶν.

LOTOPHAGI.

Quæ ſunt extra Syrtim, incolit Libyum Lotophagorum natio, uſque ad os alterius Syrtidis. Hi loto utuntur, pro cibo & potu. Poſt Neapolin in Carthaginenſium tractu eſt Graphara urbs. Eo navigatur à Neapoli ſpatio diei. A Graphara eſt Abrotonum civitas cum portu: hujus prætervectio diei unius. Ab Abrotono verò * * * diei unius. Circa hanc eſt inſula, cui nomen Brachion.

ΛΩΤΟΦΑΓΟΙ.

Τὰ ἡ ἔξω τ᾽ Σύρτιδ᾽ παροικοῦσι Λίβυες Λωτοφάγοι ἔθν᾽, μέχρι τ᾽ στόμα᾽ τῆς ἑτέρας Σύρτιδ᾽. Οὗτοι λωτῷ χρῶν᾽, σίτῳ καὶ ποτῷ. Ἀπὸ ἡ Νεαπόλεως τ᾽ Καρχηδονίων χώρας Γράφαρα πόλις. Ταύτη ὁδὸς πλοῦς ἡμέρας μιᾶς ἀπὸ Νέας πόλεως. Ἀπὸ ἡ Γραφάρων Ἀβρότονον πόλις καὶ λιμήν. Ταύτης ὁ ὁδὸς πλοῦς ἡμέρας μιᾶς. Ἀπὸ ἡ Ἀβροτόνω ἡμέρας μιᾶς. Κατὰ ἡ ταῦτα ἔστι νῆσ᾽, ᾗ ὄνομα Βραχείων.

Πρὸς τὰς Φιλαίνω καμὰς] Recte obſervavit doctiſſimus Jac. Mauſſacus, in commentariis ad Harpocrationem, eſſe legendum, βωμὰς. *Voſſius.*

Γράφαρα πόλις] Ptolomæo eſt Γαράφα λιμήν; quod metuo ne corruptum ſit *V.*

Ἀπὸ ἡ Ἀβροτόνω ἡμέρας μιᾶς] Arbitror, hic aliquid deeſſe poſt vocem Ἀβροτόνω. Nimirum urbis alicujus nomen, ad quam ex Abrotono una navigatur die. *Voſſius.*

Et cur non infulcit, quod deeſt? quum ſit ſatis manifeſtum, nempe legendo Ἀπὸ ἡ Ἀβροτόνω Οἴη ἡμέρας μιᾶς, quam vocem patet abſorptam ab exitu vocis præcedentis & principio ſequentis, in quibus ſunt eædem literæ. Plinius clare circa hæc loca. *Ibi civitas Oeenſis, Cinyps fluvius, ac regio, oppida Neapolis, Gaphra, Abrotonum. Gronovius.*

Νῆσ᾽ ᾗ ὄνομα Βραχείων] Nemo, quod ſciam, hujus meminit inſulæ; ut

Βεραχείων. Μετὰ Λωτοφάγους Καταριχίας· ἔστι δὲ ἡ νῆσος αὕτη σταδίων τ'. Πλάτος δὲ μικρῷ ἐλάττων. Ἀπέχει δὲ ἀπὸ τῆς ἠπείρου, ὡσεὶ σταδίους γ'. Ἐν δὲ τῇ νήσῳ γίνεται λωτὸς, ὃν ἐσθίουσιν, καὶ ἕτερος, ἐξ οὗ οἶνον ποιοῦσιν. Ὁ δὲ λωτοῦ καρπός ἐστι τῷ μεγέθει, ὅσον μιμαίκυλον. Ποιοῦσι δὲ καὶ ἔλαιον πολὺ ἐκ κοτίνων. Φέρει δὲ καρπὸν ἡ νῆσος πολὺν, πυρὸν, καὶ κριθάς. Ἔστι δὲ ἡ νῆσος εὔγειος. Πλοῦς

chion. Poſt Lotophagos Catarichias: eſt autem inſula hæc ſtadiorum ccc. Latitudine vero paulo minor. Abeſt à continenti ſtadiis circiter III. In hac inſula naſcitur lotus, quem édunt: aliaque ejus eſt ſpecies, ex qua vinum conficiunt. Loti autem fructus magnitudine ſimilis eſt fructui arbuti. Oleum multum ex oleaſtris faciunt. Producit autem hæc inſula fructum multum, triticum, & hordeum. Eſtque hæc

nec ejus, quæ ſequitur; quam tamen eandem, ac Lotophagitum, arbitror. *Voſſius.*

Λωτὸς ὃν ἐσθίουσι, καὶ ἕτερος] Duas recenſet ſpecies loti: unam, quam edunt, alteram, ex qua vinum ſibi conficiunt, cujus fructus multo major erat, & vinoſior arbuto, ut Scylaci placuit; vel, ut Polybio, olivæ non abſimilis magnitudine. Is egregiè hanc deſcribit apud Athenæum libro XIV. Apud Herodotum in Melpomene ſic legitur. Ἀκτὴν δὲ παροίκησαν ἐς τὸν πόντον, τούτων τῶν Γινδάνων νέμονται λωτοφάγοι· οἱ τὸν καρπὸν μοῦνον τοῦ λωτοῦ τρώγοντες ζώουσι. Ὁ δὲ τοῦ λωτοῦ καρπὸς ἔστι μέγαθος ὅσον τε τὸ σχῖνος. Γλυκύτητα δὲ τοῦ φοίνικος τῷ καρπῷ παραπλήσιον. Ποιεῦνται δὲ ἐκ καρποῦ τούτου οἱ Λωτοφάγοι καὶ οἶνον. Sed ſi loti fructus non major fuerit, quam lentiſci; omnino hæc alia fuerit, quam Scylax, & Polybius, deſcribunt. Ego certe arbitror, hanc eandem eſſe ac eam, quam Scylax lotophagos inquit comedere. Sed illa poſteriora Herodoti verba, quibus indicat, eos inde vinum expreſſiſſe, non accipienda de eadem loti ſpecie. Ita Scylacem ſuperius, cum inquit, λωτῷ χρῶνται σίτῳ, καὶ ποτῷ, non intellexiſſe de eadem loti ſpecie, ex ſequentibus patet. Interim illi loti fructus, unde vinoſum hunc exprimebant ſuccum, majores erant iis, qui in farinæ uſum cedebant: at non è contrario. Et hoc quidem pacto Lotophagi ſolo loto vitam egiſſe dicuntur. Stephanus ex Herodoto: μόνον δὲ λωτοῦ ἐσθίοντες ζῶσι. Miror vero, Strabonem lib. XVII, ridere Artemidorum Epheſium; quod id ipſum retuliſſet. Verba ejus ſunt: αὐτὸς δὲ τούτων πολὺ χείρω λέγει περὶ τοὺς αὐτοὺς τόπους. Μεταπέμπεσθαι γάρ φησιν ἱστορεῖ Λωτοφάγους, οἳ τὸν ἄνυδρον νέμοιντο, σιτοῦντο δὲ λωτὸν πόαν φυτὰ καὶ ῥίζαν, ἀφ' ἧς ὑδὼρ εἴλκυσαν ποτοῦ: quæ eadem verba

hæc insula uberis terræ. Navigatio autem à Tarichiis in hanc insulam diei unius. Post insulam hanc est Epichus urbs. Ab insula ad Epichum navigatio diei dimidiati. Ab Eschidibus diei navigatio: & insula circa hanc est deserta. Post hanc est Cercinnitis insula cum urbe, circaque eam est Thapsus. Prætervectio ab hac in Thapsum diei unius & dimidiæ. A Thapso vero minore intra est Tritonites magnus sinus, in quo est parva Syrtis, Cercinnitica appellata, alte-

πλοῦς ἀπὸ Ταριχείων εἰς τὴν νῆσον ἡμέρας μιᾶς. Μετὰ δὲ τὴν νῆσον ἔστι Ἔπιχος πόλις. Ἀπὸ δὲ τῆς νήσου εἰς Ἔπιχον πλοῦς ἡμέρας ἡμίσεια. Ἀπὸ δὲ Ἐχίδων πλοῦς ἡμέρας: καὶ νῆσος ἔρημος ἐστιν ἐπ' αὐτῇ ἐρήμη. Μετὰ δὲ αὐτὴν Ἀνακινίτης νῆσος καὶ πόλις, καὶ περὶ ταύτην Θάψος. Παράπλους ἀπὸ ταύτης εἰς Θάψον ἡμέρας καὶ ἡμίσεως. Ἀπὸ δὲ Θάψου τῆς μικρᾶς καὶ Δρεπάνης ἔστι κόλπος μέγας ἔσω, ἐν ᾧ ἡ Σύρτις ἐστὶν ἡ μικρὰ, Καρκινίτης καλουμένη, πολὺ τῆς ἄλλης

verba etiam leguntur lib. III. Sed mihi cæterorum auctoritas hac in re pluris est, & præsertim Polybii αὐτόπου. *Vossius.*

Πλοῦς ἀπὸ Ταριχείων] Juxta lectionem Strabonis legendum foret, Ταριχείων. Eum vide circa finem operis. *Vossius.*

Ἔπιχος πόλις &c.] Vereor, ne totus hic locus fœde corruptus sit. *Vossius.*

Ἀπὸ δὲ Ἐχίδων] Sane sunt hæc ignotissima, ut non sine causa metum suum proferat Vossius. Pro his autem, ut Latine appellat, Eschidibus videtur desiderari vetusta & rara vox ἀπὸ δὲ Ἐρεβιδῶν. Quod non aliunde probaverim, nisi ex Stephano. Ἐρεβίδαι, μέρος Λωτοφάγων. Φίλιστος ὀγδόῳ, ad quæ verba consistit omnis amplitudo doctrinæ eorum, qui eum tantis commentariis ampliarunt. *Gronovius.*

Ἀνακινίτης νῆσος] Puto, hanc esse Κερκινῖτιν Strabonis. *Vossius.*

Δρεπάνης ἔστι κόλπος] Opinor, corruptam esse lectionem. Mihi certe placet, ut legatur, Τριτωνίτης. *Vossius.*

Σύρτις ἐστὶν ἡ μικρὰ Καρκινίτης λεγομένη] Nulla potest ratio dari, quare Syrtis minor vocetur Carcinites. Lego itaque, Κερκινῖτις: nimirum ab Cercinna insula. *Vossius.*

Quam belle procedant hi duo inveniles conatus, quam egregie ostentent notitiam Geographiæ, quam valenter etiam senex potuerit sua tueri, declaravi nuper & olim ad Pomponium Melam. Nulla nota Thapsus minor,

ἄλλης Σύρλιδος χαλεπωτέρας καὶ δυσπλοωτέρας· ἧς ὁ περίμετρον στάδια β'. Ἐν ταύτῃ τῇ Σύρλιδι ἐνέστηκεν ἡ νῆσος Τρίτωνος καλουμένη, καὶ ποταμὸς Τρίτων. Καὶ αὐτόθεν ἐστὶν Ἀθηνᾶς Τριτωνίδος ἱερόν. Στόμα δὲ ἔχων ἡ λίμνη μικρὸν, καὶ ἐν τῷ στόματι νῆσός ἐστιν, καὶ ὁ τόπος ἀνάπωλος, ἐνίοτε ἡ λίμνη οὐκ ἔχων εἴσπλουν φανεροῦται. Ἡ δὲ λίμνη αὕτη ἐστὶ μεγάλη ὁ περίμετρον ἔχουσα ὡς σταδίων χιλίων. Περιέπουσι δὲ αὐτὴν Λί-

altera Syrti multo ſævior, navigatuque difficilior; cujus ambitus eſt ſtadiorum CIↃ CIↃ. In hac Syrti eſt inſula Tritonis appellata, & fluvius Triton. Et illic eſt Minervæ Tritoniæ fanum. Os vero hic lacus exiguum habet, & in eo inſula apparet, ſi quando mare refugiat. At ubi inundet, non amplius acceſſum navibus præbet. Lacus autem hic eſt magnus, ambitum habens ſtadiorum circiter mille. Cingit vero cum Li-

nulla Syrtis Cercinitica. Itaque legendum monui Ἀπὸ δὲ Θάψου Λέπτις μικρὰ καὶ Ἀδρύμης ἐστί. Κόλπος μέγας ἔσω Κερκινίτης, ἐν ᾧ ἡ Σύρλις ἐστὶ ἡ μικρὰ καλουμένη, *Poſt Thapſum Leptis parva & Adrumetum eſt. Intus ſinus magnus Cercinites, in quo Syrtis eſt parva appellata.* Geographus Ravennas *Adrimetum, Ruſpina, Lepteminus, Tapſum.* Quomodo potuit infra dicere Ἀπὸ Ἀδρύμητος, vel ut Voſſius corrigit Ἀδρύμητος, niſi poſitionem ejus præmiſiſſet? *Gronovius.*

Τὸ περίμετρον στάδια Γ'.] Sic videtur reſcripſiſſe Hœſchelius, cum in M.S. eſſet η: forte quod non intelligeret hanc notam, quæ tamen valet CIↃ CIↃ. Infra enim, ſic legitur in M.S. Κρήτης αὐτῆς μῆκος στάδια Γ' φ. Supra vero jam dixit Cretæ longitudinem eſſe ſtadiorum CIↃ CIↃ IↃ. Porro cum Scylax inquit Syrtidis minoris ambitum eſſe ſtadiorum CIↃ CIↃ, a Strabone & Plinio diſſentit. Non tamen ab uno magis, quam altero. Hic ſiquidem eam facit ſtadiorum CIↃ IↃC: alter vero, Polybii auctoritate, CCC M. paſſuum, quæ ſunt ſtadia CIↃ CIↃ CCCC. *Voſſius.*

Καὶ νῆσος Τριτωνὸς καλουμένη.] Melius, ut Salmaſius, Τριτωνίς. *Voſſius.*

Καὶ ὁ τόπος ἀνάπωλος ἡ.] Vix alium locum corruptum, ut hunc, toto Scylace reperias. Jam diu eſt, quod μίσσων illud ἐξ αἰῶνος ἄνυχημα Claudius Salmaſius, ita conjecerit; καὶ ἐν τῷ στόματι νῆσός ἐστιν ὅπου ἄμπωλις ἡ. ὅπου δὲ πλημμυρὶς, οὐκ ἐπὶ τὸν εἴσπλουν ναυσὶν ὑποφαίνεται. *Voſſius.*

Λί-

Libyum omnis natio; urbſque eorum eſt in ulteriori ripa, verſus Solis occaſum: omnes enim hi Libyes appellantur, flavi, abſque fuco pulcherrimi. Regio hæc optima eſt, & fœcunda, gregeſque penes ipſos ſunt maximi & plurimi, ipſi ditiſſimi, pulcherrimique. Poſt hanc Syrtin ſequitur Neapolis. Prætervectio vero ab Hadrymeto ad Neapolim eſt dierum III. Poſt Neapolin eſt Hermæum promuntorium, & urbs. Prætervectio à Neapoli uſque Hermæum eſt diei unius, ac dimidiati. A Neapoli ad Iſthmum pedeſtri itinere ſtadia ſunt CLXXX. uſque ad alterum mare, quod Carthaginem alluit. Eſt vero peninſula, quæ habet anguſtias. Prætervectio

Λίβυες πάντες ἔθνος, καὶ πόλις τὸ ὑπόκειται πρὸς ἡλίου δυσμάς· ὅτι γὰρ ἅπαντες Λίβυες λέγονται, ξανθοὶ, ἄπαστοι, καὶ κάλλιστοι. Καὶ ἡ χώρα αὕτη ἀρίστη, καὶ πιμφορωτάτη, καὶ βοσκήματα παρ' αὐτοῖς ἐστι καὶ μέγιστα καὶ πλεῖστα, καὶ αὐτοὶ πλουσιώτατοι, καὶ κάλλιστοι. Μετὰ δὲ τὴν Σύρτιν ταύτην Νεάπολις ἐστί. Παράπλους δὲ ἀπὸ Ἀδρύμητος ὅπου Νέαν πόλιν ἡμερῶν τ'. Μετὰ δὲ Νέαν πόλιν Ἑρμαῖα ἄκρα καὶ πόλις. Παράπλους ἀπὸ Νέας πόλεως εἰς Ἑρμαίαν ἡμέρας καὶ ἡμίσεως. Ἀπὸ δὲ Νέας ἔστιν εἰς ἰσθμὸν σταδίους ρπ', πεζῇ, πρὸς τὴν ἑτέραν θάλασσαν τὴν πρὸς Καρχηδόνα. Ἔστι δὲ ἀκτὴ, δι' ἧς ἰσθμός ἐστι. Παράπλους ἀπὸ δὲ

πο-

Λίβυες πάντες] Hæc ſcriptura eſt ab editione Voſſii, quum Hœſchelius dederit Λίβυοι πάντες, quod dubito an non deducat ad Λιβοφοίνικες; vel ad οἱ Βύζαντες, quippe quorum urbem Byzacium mox innuit. *Gronovius.*

Ξανθοὶ, ἄπαστοι, καὶ κάλλιστοι] Quare hi ἄπαστοι, ſive jejuni dicantur, neſcio. Ego, ſi quid recte judicem, putem reſcribendum, ἄπλαστοι, id eſt, vere pulchri, minimeque fucati, ut aliæ Libyæ gentes, quæ corporis & comarum fuco decorantur. *Voſſius.*

Ἀπὸ Ἀδρύμητος] Scribe, Ἀδρύμητος. Hadrymetum etenim Græcis eſt Ἀδρύμης. Stephanus, Ἀδρύμης, Ἀδρύμητος, Λιβύης πόλις *Voſſius.*

Καὶ κάλλιστοι. Μετὰ δὲ τὴν Σύρτιν &c.] Delendum hic τ', καὶ κάλλιστοι. Statim vero poſt legendum eſt omnino, ἡμερῶν τελῶν, vel ἡμερῶν γ'. Sæpe enim hæc litera in τ' corrumpitur. *Voſſius.*

Ἀπὸ δὲ νέας ἔστιν] Malim, νέας πόλεως, ut ſemper. *Voſſius.*

πλαμῶ ἐντεῦθεν εἰς Καρχηδόνα, ἥμισυ ἡμέρας. Ἡ δὲ Καρχηδονίων χώρα ἐστὶν ἐν κόλπῳ.

vectio à flumine ex hoc loco ad Carthaginem, eſt diei unius & dimidiæ. Carthaginenſium autem regio eſt in ſinu.

ΚΑΡΧΗΔΩΝ.

Μετὰ δὲ τὸν ἰσθμὸν Καρχηδών ἐστι, πόλις Φιάλων, καὶ λιμήν. Παράπλους ἀπὸ Ἑρμαίας ἥμισυ ἡμέρας εἰς Καρχηδόνα. Εἰσὶ δὲ νησία ἐν τῇ Ἑρμαίᾳ ἄκρᾳ, Ποντία νῆσος, καὶ Κόσυρος. Πλοῦς δὲ ἀπὸ Ἑρμαίας ἕως Κόσυρον ἡμέρας. Ἀπὸ Ἑρμαίας ἄκρας πρὸς ἥλιον ἀνίσχοντα, μικρὸν ἀπὸ Ἑρμαίας εἰσὶ νῆσοι τρεῖς μικραὶ κεῖ τοῦτο, ὑπὸ Καρχηδονίων οἰκούμεναι· Μελίτη πόλις καὶ λιμήν, Γαῦλος πόλις, Λαμπὰς· αὕτη πύργους ἔχει δύο ἢ τρεῖς. Ἀπὸ δὲ Κόσυρος ἕως Λιλύβαιον ἀκρωτήριον Σικελίας, πλοῦς ἡμέρας μιᾶς. Μετὰ Καρχηδόνα Ἰτύκη πόλις καὶ λιμήν. Παράπλους δὲ ἀπὸ Καρχηδόνος εἰς Ἰτύκην μιᾶς ἡμέ-

CARTHAGO.

Poſt Iſthmum eſt Carthago, urbs Phialon cum portu. Prætervectio vero ab Hermæo uſque Carthaginem eſt dimidiati diei. Hermæo promontorio adſitæ ſunt inſulæ, Pontia & Coſyrus. Navigatio ab Hermæo uſque Coſyrum eſt diei. Ultra Hermæum promuntorium paulum, verſus ſolem orientem, tres ei adjacent inſulæ exiguæ, à Carthaginenſibus habitatæ; Melita urbs cum portu, Gaulus urbs, Lampas; in hac turres binæ aut tres. A Coſyro vero ad Lilybæum promuntorium Siciliæ, navigatio diei unius. Poſt Carthaginem Utica urbs cum portu. Præternavigatio à Carthagine Uticam di-

ei

Ποντία νῆσος] Pontiam inſulam deſcribit Ptolomæus in Syrti majori. Sed ea nihil ad hanc. *Voſſius.*

Λαμπὰς· αὕτη πύργους ἔχει] Forte legendum Λαμπαδοῦσα πύργους ἔχει. Ambigo de nomine ejus inſulæ, an, ut hoc loco ſcriptum fuit, Λαμπαδοῦσα vocari debeat, an Λιπαδοῦσα. Si Λαμπαδοῦσα, nomen habuit procul dubio ἀπὸ τῶν λαμπάδων, & tunc legerem πύρσους ἔχει, id eſt, ignes accenſos ad nautas monendos, ne in cautes inciderent. Si Λιπαδοῦσα a rupibus acutis dicta fuit

Ἀπὸ

ei unius. Ab Utica ad Equi promuntorium * * * * Equi urbs, & palus ei adſita eſt, inſulæque in ea, & urbes circa paludem in inſulis hæ ſunt * * * * * Collops Magnus urbs, ex adverſo ejus multæ inſulæ Naxicæ, Pithecuſæ cum portu. Ex adverſo earum eſt inſula, in qua Eubœa eſt civitas, Thapſa urbs & portus, Caucacis urbs cum portu, Sida urbs, Iol promuntorium, urbs & portus, Hebdomus urbs cum portu, Acium inſula, in qua urbs & portus, Pſamathus inſula, cum portu, & ſinus. In hoc

ἡμέρας. Ἀπὸ Ἰτύκης εἰς ἵππου ἄκραν, ἵππου πόλις, καὶ λίμνη ἐπ' αὐτῇ ἐστι, καὶ νῆσοι ἐν τῇ λίμνῃ, καὶ περὶ τὴν λίμνην πόλεις ἐν ταῖς νήσοις αἵδε. Ψέγας πόλις, καὶ ἀπαντίον αὐτῆς νῆσοι Ναξικαὶ πολλαὶ, Πιθηκοῦσαι καὶ λιμήν. Κατ' ἐναντίον αὐτῶν καὶ νῆσος, καὶ πόλις ἐν τῇ νήσῳ Εὔβοια, Θάψα καὶ πόλις καὶ λιμήν, Καύκακις πόλις καὶ λιμήν, Σίδα πόλις, Ἰὼλ ἄκρα πόλις καὶ λιμήν, Ἑβδόμου πόλις καὶ λιμήν, Ἄκιον νῆσος, πόλις καὶ λιμὴν ἔπεστι, Ψαμαθὸς νῆσος, πόλις, καὶ λιμήν, καὶ κόλπος. Ἐν ᾧ τῷ κόλπῳ Βαρ-

λὸν τῶν λεπάδων, quod accedit ad nomen hodiernum: nam *Lipadoſa* ab Italis vocatur, & eſt admodum aſpera cautibus, vel forte a piſcium abundantia, quæ λεπάδες vocantur. *Palmerius.*

Ἀπὸ Ἰτύκης εἰς Ἵππου ἄκραν] Omiſſa hic ſtadia, aut tempus ὡδῷ πλοῦ. *Voſſius.*

Πόλεις ἐν ταῖς νήσοις αἵδε· Ψέγας πόλις] Sine dubio hoc loco quædam deſunt. Nullas enim hic civitates inſulanas recenſet. Nam pro Ψέγα; ſcribendum omnino, Κόλπῳ μέγας. Nec dubito, quin etiam Κόλπῳ μικρὸς hic deſideretur. *Voſſ.*

Πιθηκοῦσαι λιμήν] Phœnices aliter, idem tamen ſignificante vocabulo, hanc civitatem appellabant: ut conſtat ex Diodoro Siculo. lib. xx: dicitque, ſic nominatam eſſe, quod ſimias pro Diis colerent. Plura vide de his apud eum. Videntur autem Pithecuſæ una fuiſſe civitas, quamvis plures urbes fuerint, ut Phœnicum Tripolis, & aliæ. *Voſſius.*

Θάψα καὶ πόλις καὶ λιμήν] Vide, num ſit, quam Ptolomæus, & alii, Tipaſam appellant. *Voſſius.*

Καύκακις πόλις] Reſtituo, Καυσκίς. *Voſſius*

Ἰὼλ ἄκρα] Latini *Juliam Cæjaream* vocant, Auguſto Cæſare hoc nomen

Βαρτᾶς νῆσος καὶ λιμήν, Χάλκα πόλις ἐν τῷ ποταμῷ, Ἀρύλων πόλις, Μὴς πόλις καὶ λιμήν, Σίγον πόλις ἐν τῷ ποταμῷ, καὶ πρὸ τοῦ ποταμοῦ νῆσος Ἄκρα, πόλις Με - - λιμήν, Ἄκρος ἡ πόλις, καὶ ὁ κόλπος ἐν αὐτῇ, ἔρημος νῆσος Δρέπαυπα ὄνομα, Ἡρακλείας στήλη, ἐν Λιβύῃ ἄκρα, Ἀπανιλύη πόλις ἐν ποταμῷ καὶ ἀντίον αὐτῆς τὰ Γάδειρα νῆσος. Ἀπὸ Καρχηδόνος παύτη ἐστὶν ἐφ' Ἡρακλέους στήλας τοῦ καλλίστου πλοῦ ἡμερῶν ἑπτὰ καὶ νυκτῶν ἑπτά. Γάδειρα εἰσὶν νῆσοι ἄντικρυ πρὸς τὴν Εὐρώπην. Τούτων ἡ ἑτέρα πόλιν ἔχει,

hoc ſinu Bartas eſt inſula cum portu, Chalca urbs in fluvio, Arylon urbs, Mes urbs cum portu, Sigum urbs in fluvio, cui objacet inſula Acra, urbs Me - - - cum portu, Acrus urbs, in qua eſt ſinus, deſerta inſula appellata Drinaupa, Herculea columna, Libyæ promuntorium, Apanilye urbs in fluvio. Ex adverſo hujus ſunt Gades inſulæ. A Carthagine hucuſque ad columnas Herculeas quam proſperrime prætervehuntur diebus & noctibus ſeptem. Gadium autem hæ inſulæ ad Europam pertinent. Harum una urbem habet.

men dante. Non potuit itaque ſic ſcripſiſſe Scylax: ut qui jam multis ante ſeculis floruerit. Scripſit ille Γὰλ ἄκρα, quæ poſtea ita, ut diximus, vocitata eſt. *Voſſius.*

Χάλκα πόλις] Stephanus Χάλκη, πόλις Λιβύης, μὴ δ' αὐτὴν πόλις Φοινίκων Χάλκη. Phœnicum eſt hæc Scylacis. *Voſſius.*

Σίγον πόλις ἐν τῷ ποταμῷ] *Siga* pleriſque, non *Sigum*. *Voſſius.*

Πόλις Με * * καὶ λιμήν] Forte, πόλις Μεγάλη καὶ λιμήν. *Portum magnum* Latini vocant à ſpatio. *Voſſius.*

Mirum ſane, cur Voſſio non in mentem venerit πόλις Μεταγώνιον καὶ λιμήν, quam ita volebat ab omnibus prope fretum collocari, ut ne Pomponium Melam quidem exciperet. Sed potuerunt eo nomine fuiſſe plura vel oppida vel loca. *Gronovius.*

Ἄκρος ἡ πόλις] Eſt Ἄκρα Ptolomæi. *Voſſius.*

Καὶ ὁ κόλπος ἐν αὐτῇ] Puto, ſic reſcribendum hunc locum, καὶ ὁ κόλπος ἐν αὐτῇ, ἔρημος νῆσος Δρέπαυπα ὄνομα, Ἡρακλείας στήλης ἐν Λιβύῃ ἄκρα, Ἀπανιλύη πόλις ἐν ποταμῷ, ἀντίον αὐτῆς τὰ Γάδειρα νῆσοι. *Voſſius.*

Videtur ita diſtinguendum & ſcribendum: Ἡρακλεία στήλη ἐν Λιβύῃ, ἄκρα Αβι-

bet. In his quoque ſunt columnæ Herculeæ: ea quidem, quæ in Libya, humilis: Europæa vero excelſa eſt. Contrarii ſibi invicem ſunt hi vertices: diſtantque inter ſe diei navigatione. Prætervectio Libyæ ab oſtio Canobi, quod in Ægypto, uſque Herculeas columnas, eo modo ſi numeres, quo ſupra in Aſia & Europa ſcriptum eſt, circumnaviganti ſinus eſt dierum LXXV$\frac{1}{4}$. Omnia vero oppida & emporia antè memorata in Libya, à Syrti quæ ad Heſperidas, uſque columnas Herculeas, quæ in Libya, ſunt Carthaginenſium. Poſt Herculeas columnas extra navigantibus, Libyamque in ſiniſtra relinquentibus, occurrit ſinus magnus uſque ad promuntorium Hermæum. Eſt enim & ibi promuntorium Hermæum.

ἔχει, καὶ Ἡρακλεια σήλαι κζ΄ παῦται· ἡ μὲν ἐν τῇ Λιβύῃ ταπεινή· ἡ δὲ ἐν τῇ Εὐρώπῃ ὑψηλή. Αὗται δέ εἰσιν ἄκραι καταντικρὺ ἀλλήλων· διέχουσι δὲ αὗται ἀπ' ἀλλήλων πλοῦν ἡμέρας. Παράπλους Λιβύης ἀπ' Αἰγύπτου δ΄ Κανώβου στόματος, μέχρι Ἡρακλείων σηλῶν, πρῆμένοις δ΄ λογισμῷ κζ΄ ταῦτα, ἐν περασίᾳ καὶ Εὐρώπῃ γέγραπται, κζ΄ τὰς κόλπους κύκλῳ πλοιπλέουσι ἡμερῶν οέ, δ΄. Ὅσα γέγραπται πολίσματα ἢ ἐμπόρια ἐν τῇ Λιβύῃ ἀπὸ τῆς Σύρτιδος τὰ πρὸς Ἑσπερίδας μέχρι Ἡρακλείων σηλῶν ἐν Λιβύῃ πάντα ἐστὶ Καρχηδονίων. Μετὰ δὲ Ἡρακλείας σήλας εἰς τὸ ἔξω πλέουσι, ἔχουσι τὴν Λιβύην ἐν ἀριστερᾷ, κόλπος ἐστὶ μέγας, μέχρι Ἑρμαίας ἄκρας. Ἔστι γὰρ καὶ ἐκεῖθι Ἑρμαῖα ἄκρα. Κατὰ

At

Ἀβιλύκη, πόλις. Dicebatur enim ut Abila & Abinna, ſic & Abilyx & Abilyce, ut nos docuit Salmaſius in Solinum. Ἀπιλύη editum ab Hœſchelio. *Gronovius.*

Τιθημένοις δ΄ λογισμῷ κζ΄ ταῦτα ἐν περασίᾳ] Facilis hujus loci emendatio. Lego, τεθημένοις δ΄ λογισμῷ κζ΄ τὰ αὐτὰ, τὰ περὶ Ασίας καὶ Εὐρώπης γέγραπται, κζ΄ τὰς κόλπους κύκλῳ πλοιπλέουσι ἡμερῶν οέ. δ΄. *Voſſius.*

Certe illa Voſſiana quam eſt facilis, tam eſt audax. Non debet addi, non debet demi, quod videbis ſpero in his, τεθημένοις δ΄ λογισμῷ κζ΄ ταυτὰ, ὥσπερ Ἀσία καὶ Εὐρώπη γέγραπται. Sic enim ſequens veſtigia priſcæ lectionis reſtituo. *Gronovius.*

ἢ μέσον τὸν κόλπον κεῖται Ποντίων τόπος καὶ πόλις. Περὶ ἣν τὴν πόλιν λίμνη κεῖται μεγάλη, ἐν ᾗ τῇ λίμνῃ ταύτῃ κεῖνται νῆσοι πολλαί. Περὶ ἣν τὴν λίμνην πέφυκε κάλαμος, καὶ κύπειρος, καὶ φλοιὸν, καὶ ὄρυον. Αἱ ἢ ὄρνιθες λιμελελιφίδες

At medio in ſinu eſt Pontium locus & urbs. Urbi autem adjacet lacus magnus, inſulæque in eo ſunt complures. Circa lacum naſcitur arundo, cyperus, ſtœbe, & juncus. Meleagrides aves ibi ſunt; alibi verò, nuſ-

Περὶ ἣν τὴν λίμνην πέφυκε κάλαμος &c.] Totum locum ſic reſtituit magnus Salmaſius; καθεῖ ἢ τὴν λιμνὴν πέφυκε κάλαμος καὶ κύπειρος, καὶ Θρυόν. Αἱ ἢ ὄρνιθες Μελεαγρίδες σύνοικοί εἰσιν, ἄλλοθι ἢ ἐδαμοῦ, ἂν μὴ σύνοικοι ἐξαχθῶσιν. Τῇ ἢ λίμνῃ ταύτῃ ὄνομα Κεφησίς. Hunc lacum Plinius quoque, libro XXXVII. cap. II, *Cepheſiada* appellat, & juxta mare Atlanticum locat. Scylax eum ponit inter Herculeas Columnas, & Hermæam promuntorium: quod idem eſt. Eſt namque & alterum promuntorium Hermæa, præter id, quod Sinus Carthaginenſis facit: eſtque illud extra Columnas, ut ſupra ex Scylace patuit. Herma enim vocatur hic locus a Græcis, propterea, quod arbitrarentur, Herculem viam hanc capitibus conſtraviſſe. Herodotus Polymnia: Ὁ ἢ Ἡρακλῆς ἕρματα μεγάλα ἔβαλεν ἐς τὸ στόμα τῆ ἀνοίης. Quippe Herma, auctore Heſychio, notat ἔρεισμα, σήριγμα, ἢ τὸν πυρσὸν καὶ ἐπικυματίζοιμεν, ὥστε μὴ βλέπειν τόπον τὴν θαλάσσης. Item alibi: Ἕρματα ὕφαλοι πέτραι. Teſtatur quoque id ipſum Rufus Feſtus in ora maritima:

Aliique rurſus Herculis dicunt viam:
Straviſſe quippe maria fertur Hercules,
Iter ut pateret facile captivo gregi.

Alii alia de cauſa arbitrati ſunt hunc locum ἕρμα appellari. Nimirum quod ſepes eſſet interni & externi maris. Nam Ἕρμα eſt περίφραγμα Græcis, vel, ut Rufus vertit, *ceſpitum munitio:*

- - - - - Poſt in occiduum diem
Sacrum hunc vocavit Herma quondam Græcia.
Eſt Herma porro ceſpitum munitio,
Interfluumque altrinſecus munit locum.

Quod hic Feſtus Herma collocat ad promuntorium Sacrum Hiſpaniæ maxime occidentale, in eo nihil abſcedit ab Scylace. Extenditur enim Herma ab promuntorio Hermæa, uſque prædictum ſacrum promuntorium, quod Scylax proxime teſtatur, cum inquit: Τίπτεται ἢ τὸ ἕρμα ἐπὶ ἑτέραν ἄκραν τὴν Εὐρώπης τὴν καταιλικρύ. Τῇ ἢ ἄκρᾳ ταύτῃ ὄνομα ἱερὸν ἀκρωτήριον. Id promuntorium *Hermæam* Romani videntur appellaſſe, *Ad Mercuri.* Antoninus in initio Itinerarii: *Ab exploratione, quæ ad Mercuri dicitur, Tingim uſque,*

nuſquam, niſi inde exportatæ. Paludi vero huic nomen Cepheſias, ſinui vero Cotes. Eſt autem in medio columnarum Herculis, & Hermæi promuntorii. Ultra promuntorium Hermæum vaſta extenduntur hermata à Libya uſque in Europam, nuſquam extantia fluctibus, ſed undique ab iis obruta. Tenditur id Herma ad aliud Europæ promuntorium ei adverſum. Vocatur autem id promuntorium ſacrum. Poſt Hermæum promuntorium fluvius excipit Adonis. Invehitur autem hic in lacum magnum. Poſt Adonin eſt alius fluvius magnus

φίδες ἐνταῦθα εἰσὶν, ἄλλως ὑδαμοῦ, ἂν μὴ ἐκπεύθην ἐξαχέωσιν. Τῇ δὲ λίμνῃ ταύτῃ ὄνομα Κηφήσιας, τῷ δὲ κόλπῳ Κωτης. Ἔστι δὲ Ἡρακλείων στηλῶν, καὶ Ἑρμαίας ἄκρας, ἐν τῷ μεταξύ. Ἀπὸ δὲ τῆς Ἑρμαίας ἄκρας ἕρματα τέτταρα μεγάλα. Ἀπὸ δὲ Λιβύης ἐπὶ τὴν Εὐρώπην, ἐκ ὑποκειμένα ὑπὸ θαλάσσης. Ἐπικλύζει δὲ ἐπ' αὐτὰ ἐνιαχῆ. Τέτταρα δὲ τὰ ἕρματα ἐπὶ ἑτέραν ἄκραν τῆς Εὐρώπης τὴν καταντικρύ. Τῇ δὲ ἄκρᾳ ταύτῃ ὄνομα ἱερὸν ἀκρωτήριον. Ἀπὸ δὲ τῆς Ἑρμαίας ἄκρας ποταμός ἐστιν Ἄνιδος. Ἐξίησι δὲ ὅτος εἰς λίμνην μεγάλην. Μετὰ δὲ Ἀνιδίδα ἐστὶν ἄλλος ποταμὸς μέγας

M. P. CLXXIIII. Hic autem locus appellatur exploratio, quod latentia ſub aquis ſaxa bolide ſua nautica præternavigantes explorare cogerentur, ne naufragii periculum ſubirent. Quamobrem Mercurio ejus rei indici & nuncio ſaxum id, ſive promuntorium, dedicarant. Num idem ſit, quod Ampeluſia, dubito. Pomponius Mela lib. 1. cap. V: *Primæ partes illæ Europæ, hæ Africæ. Ejus oræ finis Mulucha: caput atque exordium eſt promuntorium, quod Græci Ampeluſiam, Afri aliter, ſed idem ſignificante vocabulo, appellant.* Ptolomæo hic eſt Κώτης ἄκρον: an rectè, ambigo. Certe illum ſinum, quem Abyle, & Hermæa promuntoria, conficiunt, Coten appellari, diſerte teſtatur Scylax; non ipſum promuntorium. Urbem tamen ejuſdem cum hoc ſinu nominis refert Plinius lib. v. cap. 1: *Promuntorium Oceani extimum Ampeluſia nominatur a Græcis. Oppida fuere Lixa, Cotes, ultra columnas Herculis.* Voſſius.

Ἐξαχίωσιν] Reddidit interpres *exportatæ*: legit igitur ἐξαχθῶσιν. *Gronovius.*

Ποταμὸς ἐστιν Ἄνιδος] Incomparabilis vir Cl. Salmaſius ſic hunc locum reſtituit:

μέγας Λίξος, καὶ πόλις Φοινίκων Λίξος, καὶ ἑτέρα πόλις Λιβύων ἔστι πέραν τοῦ ποταμοῦ καὶ λιμήν. Μετὰ δὲ Λίξον, Κράβις ποταμὸς καὶ λιμήν, καὶ πόλις Φοινίκων Θυμιατηρὰς ὄνομα. Ἀπὸ Θυμιατηρὰς εἰς Σολόεσσαν ἄκραν, ἡ ἀνέχει μάλιστα εἰς τὸν πόντον. Τῆς δὲ Λιβύης πᾶσα αὕτη ἡ χώρα ὀνομαστοτάτη καὶ ἱερωτάτη. Ἐπὶ δὲ τοῦ ἀκρωτηρίου τῆς ἄκρας ἔστι βωμὸς μέγας, Ποινῆς, Ποσειδῶνος. Ἐν δὲ τῷ βωμῷ εἰσὶ γεγραμμένοι ἀνδριάντες, λέοντες,

magnus Lixus, & Phœnicum urbs Lixus, aliaque ultra fluvium eſt urbs cum portu. Poſt Lixum Crabis fluvius cum portu, & urbs Phœnicum Thymiateria appellata. A Thymiateria Soloentum promuntorium occurrit, quod plurimum in mare prominet. Libyæ autem hæc regio tota eſt celeberrima & ſacerrima. In ſummitate vero promuntorii eſt ara magna, Vindictæ & Neptuno conſecrata. In ara autem expreſſæ ſunt imagines, leones, delphines.

Arti-

ſtituit; ποταμός ἐστιν Ἀδωνίδος· ἐξίησι δὲ ἐτος εἰς λίμνὴν μεγάλην· μετὰ δὲ Ἀδωνίδα ἐστὶν ἄλλος ποταμὸς μέγας Λίξος. *Voſſius.*

Καὶ πόλις Φοινίκων Θυμιατηρὰς ὄνομα] Delenda eſt poſtrema litera. Θυμιατηρία enim vocatur hæc urbs, ut ex ſequentibus patet. Stephanus: Θυμιατηρία πόλις Λιβύης· τὸ ἐθνικὸν Θυμιατήριος: Hanno Θυμιατήριον appellat: Ὡς δὲ ἀναχθέντες πὰς ἑπόλας παρημείψαμεν, καὶ ἔξω τοῦ ἔτι δυοῖν ἡμερῶν ἐπλέομεν, ἐκπλώσαμεν πρώτην πόλιν, ἣν ἦν ὄνομα Θυμιατήριον. *Voſſius.*

Ἀπὸ Θυμιατηρὰς εἰς Σολόεσσαν ἄκραν, ἡ ἀνέχει μάλιστα εἰς τὸν Πόντον] Inquit, a Thymiateria Soloëntem perveniri. Legendum enim hic arbitror Σολόεντα, ut ſtatim poſt. Sic quoque Hanno id promuntorium appellat, & Herodotus Melpomene, ubi de Sataſpe agit. Ptolomæo eſt Σολοεντία ἄκρα, Heſychio Σολοωπὸς. *Voſſius.*

An non literæ flagitant Ἀπὸ Θυμιατηρίας ἐπὶ Σολόεις ἄκρα? Mox non intelligo, cur Voſſius ita mutaverit ἐπὶ δὲ τοῦ ἀκρωτηρίου, quum ab Hœſchelio ſit editum τῷ ἀκρωτηρίῳ. *Gronovius.*

Βωμὸς μέγας, ποινὴς, Ποσειδῶνος] Locus mutilus. Jam diu eſt, quod illuſtris vir Cl. Salmaſius legerit, πελωὴς pro ποινὴς. Arbitror, ab Hannone hanc aram eſſe exſtructam. Ipſe certe hoc loco fani Neptuno à ſe conſecrati meminit. Κἄπειτα πρὸς ἑσπέραν ἀναχθέντες ἐπὶ Σολόεντα, Λιβυκὸν, ἀκρωτήριον, λάσιον δένδρεσι συνήλθομεν. Ἔνθα Ποσειδῶνος ἱερὸν ἱδρυσάμενοι πάλιν ἐπέβημεν πρὸς ἕλιον ἀνέχοντα ἡμέρας ἥμισυ *Voſſius.*

Dac-

Artificioſe eam confectam eſſe ajunt. A Soloente promuntorio fluvius excipit appellatus Xion. Hunc fluvium circumhabitant Æthiopes ſacri. Circa hæc eſt inſula, Cerne appellata. Prætervectio vero à columnis Herculeis ad Hermæum promuntorium eſt dierum duorum. Ab Hermæo promuntorio, ad Soloentem promuntorium, eſt prætervectio dierum trium. A Soloente vero ad Cernen prætervectio dierum ſeptem. Omnis autem hæc præ-

πες, δελφῖνες· δαίδαλον ᾗ φασὶ ποιῆσαι. Ἀπὸ ᾗ Σολόεντος ἄκρας ποταμός ἐστιν, ᾧ ὄνομα Ξιῶν. Περὶ τοῦτον τὸν ποταμὸν οἰκοῦσιν Αἰθίοπες ἱεροί. Κατὰ ᾗ τοῦτο νῆσός ἐστιν, ᾗ ὄνομα Κέρνη. Παράπλους ᾗ ἀπὸ Ἡρακλείων στηλῶν, ἐπὶ Ἑρμαίαν ἄκραν ἡμερῶν δύο. Ἀπὸ ᾗ Ἑρμαίας ἄκρας εἰς Σολόεντα ἄκραν τριήρους ἡμερῶν τριῶν. Ἀπὸ ᾗ Σολόεντος εἰς Κέρνην τριήρους ἡμερῶν ἑπτά. Σύμπας ᾗ ὁ τριήρους ἔτος

Δαίδαλον ᾗ φασὶ ποιῆσαι] *Artificioſe eam confectam eſſe ajunt.* Quis ora id ex illis exſculperet? an vero idem eſt ac legeretur ποιηθῆναι vel πεποιῆσθαι? Imo ait Scylax *Dædalum feciſſe dicunt. Gronovius.*

Ποταμός ἐστιν, ᾧ ὄνομα Ξιῶν] Nullus, quod ſciam, meminit hujus fluvii. Lixum hoc loco deſcribit Hanno; alium ab eo, quem jam ſupra retulit Scylax. *Voſſius.*

Κατὰ ᾗ τοῦτο νῆσός ἐστιν, ᾗ ὄνομα Κέρνη] A columnis Herculis Cernen pervenini, inquit Scylax, diebus duodecim. Supra vero jam dixit, ab Carthagine ad Columnas navigari dies ſeptem, & totidem noctibus. Hanno tamen navigationem ab Carthagine ad Columnas, & ab his ad Cernen, æqualem taxat. Εὕρηται ἐυρόμῳ οὐ μυχῷ ἴσος κόλπος νῆσον μικράν, πύκλον ἔχουσαν σταδίων πέντε, ἣν κατοικίσαμεν Κέρνην ὀνομάσαντες· ἐπεκμαιρόμεθα δὲ αὐτὴν ὡς ἐκ βεβήλου καὶ ἐυθὺ κύκλος Καρχηδονίων· ἐφικνεῖται γὰρ ὁ πλοῦς ἐκ τῆς Καρχηδονίων ἐπὶ στήλας, κἀκεῖθεν ἐπὶ Κέρνην. Sed de diurna tantum navigatione loquitur hoc loco Scylax. Quod ſi ea æſtate fiat, ſatis bene conveniunt inter ſe. De hac Plinius lib. VI. cap. XXXI: *Polybius in extrema Mauritania, contra montem Atlantem, a terra ſtadia octo abeſſe prodidit Cernen. Nepos Cornelius, ex adverſo maxime Carthaginis, a continente paſſus mille; non ampliore circuitu duobus millibus.* Ultima hæc verba Cornelium ex Hannone depromſiſſe, quivis facile viderit; quamvis in ambitu inſulæ non conveniant. Sed miror, Polybium Cernen ex adverſo Atlantis collocaſſe, cum tamen Hanno, & Scylax, tam

ἔστ ὸς ἐστι ἀπὸ Ἡρακλείων στηλῶν εἰς Κέρνην νῆσον, ἡμερῶν δεκαδύο. Τῆς Κέρνης ἡ νῆσος τὰ ἐπέκεινα οὐκ ἔτι ἐστὶ πλωτὰ διὰ βραχύτητα θαλάττης, καὶ πηλὸν, καὶ φύκη. Ἔστι ἡ τὸ φύκη τὸ δοχμῆς τὸ πλάτος, καὶ ἄνωθεν ὀξύ, ὥστε κεν[illegible]ῖν. οἱ

prætervectio ab Herculeis columnis ad Cernen insulam est dierum x i i. Quæ sunt ultra Cernen insulam, non amplius navigabilia sunt propter brevitatem maris, & cœnum, & algam. Est vero hæc alga palmi latitudine, superne in acutum desinens, adeo ut pungat. In-

longe ultra Soluntem describant. Nec aliter videtur sensisse Cornelius Nepos. Frustra enim illi sunt, qui inepte adeo hæc verba ejus intellexerunt, ut Cernen prope Carthaginem in ipso sinu descripserint. Somnium, credo, suum stabilient hisce Palæphati verbis: Οἱ ἡ Κερναῖοι τῆ γῆ μὲν ἴσοι Αἰθίοπες· οἰκοῦσι ἡ νῆσον τὴν Κυρήνη (lego Κερνῆ) ἔξω ἴσων τῶν Ἡρακλείων στηλῶν. Ἀρξοῦσι ἡ Λιβύη πρὸς τὸν Αἰγυπτον πεπτωκὸς τῆ Καρχηδόνι· εἰσὶ ἡ σφόδρα χρυσοῖ. Κατὰ Καρχηδόνα, interpretantur *prope Carthaginem*. Sed si extra columnas, quomodo prope Carthaginem? κατὰ hic est κατὰ δύσιν, ut inquit Hanno. Nihil certius. Nec minus delirant, qui dicunt, esse Hiberniam. Iis, qui S. Laurentii insulam esse contendunt, condonandum, quod non sine auctore errent. Et ita quidem multo plurimi transtulerunt hanc insulam. Translata quibusdam est in novum orbem. Et quo tandem non retulissent, nisi vir incomparabilis Cl. Salmasius eam suo reddidisset loco? *Vossius.*

Τῆς Κέρνης ἡ νῆσος τὰ ἐπέκεινα] Hic jam communem Geographorum morem imitatur Scylax: qui cum ad ea deveniissent, quarum nullam haberent cognitionem, ut ignorationem suam hac in parte exculârent, nescio quæ non absurda fingebant, loca æstu & frigore exusta, feris plena, vastis obsita montibus, insuper maria alga, cœno, variisque monstrorum generibus, referta. Sic in Herodoti Melpomene, Sataspes apud Regem Xerxem excusat se, quod ulterius non processerit navigando, quoniam navigium retineretur; nimirum alga, aut cœno. Egregie de hac re Plutarchus Theseo: Ἐν ταῖς γεωγραφίαις οἱ ἱστορικοὶ τὰ ἀφανῆ τῇ γνώσει αὐτῶν τῆς ἐσχάτης μέρεσι τῆ πυκνὸν πιέζοντες, ἐπίοις ὠδὶ γράφουσιν ὅτι τὰ οἷ ἐπέκεινα, ἄνυδρα καὶ θηριώδεις, ἢ πηλὸς ἀϊδὴς, ἢ πέλαγος πηγός. Tatianus contra Græcos: Οἱ μὲν ἐν τῆς γεωγραφίας ἐκπονήσαντες, μέχρις ἦν δυνατὸν ἀνθρώπῳ τῆ χωρῶν τὴν ἀναγραφὴν ἐποιήσαντο· τὰ ἡ ἐπέκεινα λέγειν οὐκ ἔχοντες, διὰ τὸ ἀδύνατον τῆς θεωρίας, ἀμπώτεις ἠπάσαντο, καὶ θαλάσσων τὴν μὲν πρασώδη πίπων ἡ τὸ μὲν τὸ ἔκπυρον, τὸ ἡ τὸ ψυχρὸν καὶ ἀφόρητον. *Vossius.*

Ἐπὶν

Inſtitores autem ſunt Phœnices. Hi cum venerint in inſulam Cernen, gaulos ſuos eo appellunt, & ibi tentoria figunt: onera vero eximentes ipſi minoribus navigiis in continentem portant. Ii autem, cum quibus negotiantur, ſunt Æthiopes.

οἱ δὲ ἔμποροι εἰσὶ μὲν Φοίνικες. Ἐπὰν καὶ ἀφίκωνται εἰς τὴν νῆσον τὴν Κέρνην, τὰς μὲν ταύδας ἐαυτῶν ὁρμίζουσιν, ἐν τῇ Κέρνῃ σκηνὰς ποιησάμενοι αὐτοῖς· τὰ δὲ φόρτον ἐξελόμενοι αὐτοὶ ἁλιθμίζουσιν ἐν μικροῖς πλοίοις εἰς τὴν ἤπειρον. Εἰσὶ δὲ οἵτοι Αἰθίοπες,

Ἐπὰν ἀφίκωνται εἰς τὴν νῆσον τὴν Κέρνην,] Vir in omni doctrina ſummus, Cl. Salmaſius, ſic emendavit nunc locum: ἐπὰν ἀφίκωνται εἰς τὴν νῆσον τὴν Κέρνην, τὰς μὲν γαύλους καθορμίζουσιν, ἐν τῇ Κέρνῃ σκηνὰς ποιησάμενοι· τὸν δὲ φόρτον ἐξελόμενοι αὐτοὶ ἁλιθμίζουσιν ἐν μικροῖς πλοίοις, εἰς τὴν ἤπειρον. Γαῦλοι enim ſunt πλοῖα φοινικικὰ πλοῖα Heſychio, & aliis. Narrat hanc eandem rem etiam Herodotus Melpomene, multo plenius. Conſule præterea Aloyſium Cadamuſtum cap. XI: ex quo cognoſces, id ipſum etiam nunc ibi fieri apud Nigritas nonnullos. Sciendum autem hic eſt, Scylacem nunc non loqui de Cernes inhabitatoribus: ſed de Æthiopibus, qui in continente erant ex adverſo hujus inſulæ. Fieri enim non poteſt, ut in inſula, cujus circuitus quinque tantum ſit ſtadiorum, illa fiant. Quod ſi ambitus, juxta Cornelium Nepotem, fuerit duorum paſſuum millium, ne iſto pacto quidem futtecerit. Rufus Feſtus Æthiopas in Cerne incolas recenſet: ſed an fides ei habenda ſit, dubito. Verſus ejus hoc modo legendi ſunt:

- - - - At quantum terrarum interna recedunt,
Ut procul Oceano tellus vicina madeſcat:
Æthiopum populos alit ampli ceſpitis ora:
Terminus Æthiopum populos alit ultima Cerne.

Sic vero Dionyſius: - - - Ἐν᾽ μυχοῖσι
Βόσκουσ᾽ ἠπείροιο παναύχατοι Αἰθιοπῆες,
Αὐτῷ ὠκεανῷ πυμάτης ὥδε Τέρπια Κέρνης.

Nulli hic Æthiopes in inſula ponuntur. Unde apparet, Rufum hoc de ſuo addidiſſe. Unus Palæphatus Cernen ab Æthiopibus inhabitari, inquit. Sed mihi hac in re Hannonis αὐτόπτου fides potior. Non me movet, quod Plinius Orientalem Cernen ab Æthiopibus teneri ait. Illa enim nihil ad hanc. Et ſane fabuloſa eſt, ut jam animadvertit Cl. Salmaſius, in divino Plinianarum exercitationum opere. *Voſſius.*

Reſtitutio hæc Salmaſii admodum probabilis videtur, præterquam in verbo καθορμίζουσιν, quod reponit pro literis ἐφ᾽ ὁρμίζουσιν. Palam patet inde fieri debere ἐφορμίζουσιν: & quod vocem αὐτοῖς omittat poſt ποιησάμενοι, quod plane non eſt neceſſarium, & optime illa vox ferri poteſt. Cæterum ex

hoc

Αἰθίοπες, πρὸς ὃς ἀλατίζεν). Πωλοῦσι δὲ πρὸς δέρματα ἐλάφων, καὶ λεόντων, καὶ παρδαλέων, καὶ δέρματα ἐλεφάντων, καὶ ὀδόντων, καὶ τῶν ἡμερῶν βοσκημάτων. Οἱ Αἰθίοπες χρῶν) κοσμοσίκλοις, καὶ ἐκπώμασι ἔκ ἐλέφαντος φιάλαις· καὶ αἱ γυναῖκες αὐτῶν χρῶν) κόσμῳ ψελίοις ἔκ ἐλέφαντος· χρῶν) δὲ καὶ πρὸς τοὺς ἵππους ἐλεφαντίνῳ κόσμῳ. Εἰσὶ δὲ ὅτοι οἱ Αἰθίοπες μεγάλοι ἀνθρώπων πάντων, ὧν ἡμεῖς ἴσμεν, μείζους ἢ τεσσαρακταπήχεις. Εἰσὶ δέ τινες αὐτῶν καὶ πενταπήχεις, καὶ πωγωνοφόροι εἰσὶ, καὶ κομῶν), καὶ κάλλιστοι πάντων ἀνθρώπων ὅτοί εἰσι. καὶ βασιλεύς αὐτῶν ὅτος ὃς ἂν ᾖ μέγιστος. Εἰσὶ καὶ ἱππηλάται,

thiopes. Vendunt verò pelles cervorum, & leonum, & pardalium, pelles insuper elephantum, denteſque, & cicurum gregum. Utuntur Æthiopes pro ornatu poculis variegatis, eburneisque phialis: mulieres pro ornatu utuntur armillis eburneis. Etiam equos ſuos eburno ornant. Sunt autem hi Æthiopes omnium hominum nobis cognitorum maximi, majores quam quadricubitales. Quidam etiam inter eos ſunt quinque cubitorum, & ſunt barbati, & comati, omnium hominum pulcherrimi: ac regit ipſos, quicunque apud eos eſt maximus. Equites vero ſunt optimi,

hoc loco videtur emendari debere Scholiaſtes Juvenalis, à quo *Canna Micipſarum* in Satir. 5 exponitur *gandeia*, & edidit Pithæus, quum dici debeat *gauleia*. *Gronovius*.

Πωλοῦσι δὲ πρὸς δέρματα] Præpoſitionem incluſit uncis Hœſchelius hoc modo (πρὸς) quos rejicit quidem Voſſius; nullam tamen ejus voculæ rationem in interpretando ponit, quum tamen bene ſe exprimat Scylax notans Æthiopas hos mutaſſe merces Phœnicias pellibus hujuſmodi, non pecunia, & ad pelles contraxiſſe. *Gronovius*.

Καὶ δέρματα ἐλεφάντων καὶ ὀδόντων] Lege, καὶ δέρματα ἐλεφάντων μετ' ὀδόντων. *Voſſius*.

Οἱ Αἰθίοπες χρῶνται κοσμοσίκτοις] Scribe cum magno Salmaſio, οἱ Αἰθίοπες χρῶνται κόσμῳ σικτοῖς ἐσθήμασι. Etiam Indis ab Arriano tribuitur ἐσθὴς καπάσικλος. *Voſſius*.

Εἰσὶ δ' ὅτοι οἱ Αἰθίοπες μεγάλοι] Lege μέγιστοι, vel μεῖζοι. *Voſſius*.

Μύρων

timi, & ſagittarii, & arcum perite tractant, & jaculis utuntur ignitis. Phœnicum vero inſtitores portant ipſis unguenti Ægyptii lapidem, apros caſtratos, tegulas Atticas, & vaſa. Fictilia in vaſis feſti tempore venalia ſunt. Sunt autem hi Æthiopes carnarii, & lac potant; vinum vero è vineis multum conficiunt. Hoc præterea ab ipſis Phœnicibus eo defertur. Habent & civitatem magnam, ad quam Phœnicum mercatores navigant. Inquiunt nonnulli, iſtos Æthiopas continenter habitantes pertingere inde ad Ægyptum, & id mare eſſe contiguum: Libyam vero eſſe peninſulam.

πη, καὶ ἀκοντίζειν, καὶ τοξό-
καὶ χερῶν) τοῖς βέλεσιν πεπυ-
ρακτωμένοις. Οἱ δὲ Φοίνικες
ἔμποροι εἰσάγουσιν αὐτοῖς μύρον
λίθον Αἰγυπτίαν, ἄρρενας ἐξα-
ρκτους, κέραμον Ἀττικὸν, καὶ
χύτρας. Τὰ πλάσματα ἐστὶν ὠνια
ἐν τοῖς χυτροῖς τῇ ἑορτῇ. Εἰσὶ δὲ οἱ
Αἰθίοπες σαρκοφάγοι, γαλακτο-
πόται, οἶνον δὲ ποιοῦσι πολ-
λὸν ἀπὸ ἀμπέλων. Τὸν δὲ καὶ
αὐτοῖς οἱ Φοίνικες ἄγουσιν. Ἔστι
δὲ αὐτοῖς καὶ πόλις μεγάλη,
εἰς ἣν οἱ Φοίνικες ἐκπλέουσιν
οἱ ἔμποροι. Λέγουσι δέ τινες τού-
τους τοὺς Αἰθίοπας παρήκειν
συνεχῶς οἰκοῦντας ἐντεῦθεν εἰς
Αἴγυπτον, καὶ εἶναι ταύτην
θάλατταν συνεχῆ· ἀκτὴν δὲ
εἶναι τὴν Λιβύην.

DIAPHRAGMA PER MARE EUROPAEUM, IN ASIAM, RECTUM PROPEMODUM, LINEAQUE DIRECTA.

Incipit vero diaphragma ab Euripo, qui ad Chalcidem: unde

ΔΙΑΦΡΑΓΜΑ ΔΙΑ ΤΗΣ ΘΑΛΑΤΤΗΣ ΤΗΣ ΕΥΡΩΠΗΣ, ΕΙΣ ΤΗΝ ΑΣΙΑΝ ΕΠΙΕΙΚΩΣ ΕΥΘΥ ΚΑΤ' ΟΡΘΟΝ.

Ἀρχὴ δὲ τὸ Διάφραγμα
ἀπὸ Εὐρίπου ἐπὶ Χαλκίδα· καὶ
ἔστιν

Μύρον λίθον Αἰγυπτίαν] Caute & curioſe Voſſius *unguenti Ægyptii lapidem.* Quod unde exſculpſit? Legerem potius, μύρον, λίνον, Αἰγύπτια, vel ſimpliciter μύρον, λίθον Αἰγυπτίαν *unguentum & marmor Ægyptium. Gronovius.*

Κρεοφάγοι, γαλακτοπόται] Nemo non videt, legendum, γαλακτοποῖται. *Voſſius.*

ΔΙΑΦΡΑΓΜΑ ΕΥΘΥ ΚΑΤ' ΟΡΘΟΝ] Imo, ΟΡΘΟΝ ΚΑΤ' ΕΥΘΥ, ut infra. *Voſſius.*

ἔστιν ἀπὸ Γερεστὸν σταδίους ζ', κοινῇ. Ἀπὸ Γερεστοῦ ἐπὶ Παιώνιον τῆς Ἄνδρου σταδίους π'. Ἀπὸ τῆς Ἄνδρου ἐπὶ τὸν Αὐλῶνα σταδίους σπ'. Τοῦ Αὐλῶνος διάπλους εἰς Τῆνον σταδίους ιβ'. Αὐτῆς ἡ τοῦ νήσου ἐπὶ τὸ ἀκρωτήριον τὸ πρὸς Ῥήναιαν σταδίους ξν'. Τοῦ δὲ διάπλου εἰς Ῥήναιαν σταδίους μ'. Αὐτῆς δὲ Ῥήναιας, καὶ τοῦ διάπλου εἰς Μύκονον σταδίους μ'. Ἀπὸ δὲ Μυκόνου διάπλους ἐπὶ τὰς Μελαντίους σκοπέλους παραμεσημβρινοῦ μικρῷ ἐλάττων σταδίων μ'. Ἀπὸ δὲ Μελαντίων σκοπέλων πλοῦς εἰς Ἴκαρον παραμεσημβρινός. Αὐτῆς δὲ τοῦ Ἰκάρου σταδίους τ' ἐστὶ μῆκος. Ἀπὸ δὲ Ἰκάρου πλοῦς εἰς Σάμον παραμεσημβρινός. Αὐτῆς δὲ Σάμου σταδίους σ'. Ἐκ Σάμου εἰς Μυκάλην τοῦ διάπλου σταδίους ζ' τὸ πᾶν

unde ad Geræſtum ſtadia ſunt quaſi VII. A Geræſto ad Pæonium Andri ſtadia LXXX. Ab Andro vero Aulonem ſtadia CCLXXX. Ab Aulone trajectus in Tenum ſtadiorum XII. Ipſius vero inſulæ ad promuntorium Rhenææ longitudo ſtadiorum CL: trajectus vero in Rhenæam ſtadia XL. Ipſius vero Rhenææ & trajectus in Myconum ſtadia XL. A Mycono trajectus eſt ad Melantios ſcopulos paulo minor antemeridiano, ſtadiis circiter XL. A Melantiis ſcopulis navigatio in Icarum antemeridiana. Ipſius Icari longitudo eſt ſtadiorum ccc. Ab Icaro navigatio in Samum eſt antemeridiana. Sami longitudo ſtadiorum cc. E Samo in Mycalen trajectus ſtadiorum omnino eſt VII.

Ἀπὸ τῆς Ἄνδρου ἐπὶ τὸν Αὐλῶνα] Lege ἀπ' αὐτῆς Ἄνδρου &c. Sic enim ſemper loquitur infra: αὐτῆς ἡ τῆς νήσου ἐπὶ τὸ ἀκρωτήριον, & rurſus: αὐτῆς ἡ Ἰκάρου, & ſic in cæteris. *Palmerius.*

Εἰς Τῆνον] Lege, ut Salmaſius, εἰς Τῆνον. Statim vero, εἰς Μύκονον, & Μυκόνου. *Voſſius.*

Ἐπὶ τὰς Μελαντίους σκοπέλους] Melantios Scopulos prope Theram collocat Apollonii Scholiaſtes: Μελάντιοι σκόπελοι δύο πρὸς τῇ Θήρᾳ, ἅτινα ὀνομαζόμενοι, ἀπὸ Μελάνθου δὲ κτισθέντος τῶν χώραν, τὴν προσηγορίαν ἴσχοντες. Sed ſatis ingens intercedit ſpatium inter Theram, & Melantios ſcopulos; ut ex Scylace, & Strabone lib. XIV, patet; apud quem vocantur σκόπελοι Μελάνθιοι, malè. Non enim a Melantho, ſed a Melante, ſic dicuntur. Statim poſt ſcripſimus: αὐτῆς ἡ Ἰκάρου σταδίους τ' ἐστὶ μῆκος. Non ἐπὶ μῆκος. *Voſſius.*

Ἐπὶ

VII. Si ante meridiem è Samo navigent per ſtadia CIↃ CIↃ CCC LXX * * * * * * * aliud diaphragma rectum ſecundum longitudinem, * uſque Cytheram ſtadia XXX. Cytheræ vero longitudo ſtadiorum C. Ad Æginam navigatio antemeridiana. Cretæ ipſius longitudo eſt ſtadiorum CIↃ CIↃ IↃ. A Creta in Carpathum ſtadia C. Ipſius Carpathi longitudo ſtadiorum C. A Carpatho ad Rhodum ſtadiorum C navigatio. Ipſius Rhodi longitudo ſtadiorum DC. A Rhodo in Aſiam ſtadia C. Eſt vero trajectus hujus diaphragma ſtadiorum duorum.

πῶν. Ἐὰν ἐκ Σάμου πλέωσι πρωϊαίτερα στάδια β' τὸ μὴ προσλογιζομένῳ τῷ πλοῦς * * * * ἕτερον διάφραγμα ὀρθὸν κατ' εὐθὺ * * ἕως Κυθήρων στάδια λ'. Αὐτῶν δὲ Κυθήρων μῆκος στάδια ρ'. Εἰς Αἴγιναν πλοῦς πρωϊαίτατος. Κρήτης αὐτῆς μῆκος, στάδια βΦ'. Ἀπὸ Κρήτης εἰς Κάρπαθον στάδια ρ'. Αὐτῆς Καρπάθου μῆκος στάδια ρ'. Εἰς Ῥόδον ἀπὸ Καρπάθου πλοῦς στάδια ρ'. Αὐτῆς Ῥόδου μῆκος στάδια χ'. Ἀπὸ Ῥόδου εἰς τὴν Ἀσίαν στάδια ρ'. Ἔστι δὲ διάπλους τοῦ διαφράγματος στάδια δύο.

MAGNITUDINES INSULARUM.

Maxima eſt Sardinia, deinde Sicilia, tertia Creta, quarta Cyprus, quinta Eubœa, ſexta Corſica, ſeptima Lesbus, octava Rhodus, nona Chius, de-

ΜΕΓΕΘΗ ΝΗΣΩΝ.

Μεγίστη Σαρδώ· δευτέρα Σικελία· τρίτη Κρήτη· τετάρτη Κύπρος· πέμπτη Εὔβοια. ἕκτη Κύρνος· ἑβδόμη Λέσβος. ὀγδόη Ῥόδος· ἐννάτη Χῖος· δε-

Ἐὰν ἐκ Σάμου πλέωσι πρωϊαίτερα] Scribe cum Salmaſio, πρωὶ ἀείτερα. *Voſſius.*

Προσλογιζομένῳ δὲ πλοῦς] Omnino puto, deeſſe multa. Certe novum hic incipit diaphragma; ΕΤΕΡΟΝ ΔΙΑΦΡΑΓΜΑ ΟΡΘΟΝ ΚΑΤ' ΕΥΘΥ. Unde patet, & finem præcedentis, & initium hujus diaphragmatis, deſiderari. *Voſſius.*

Ἕως Κυθήρων] Hic, & proximè, Κυθήρων reſcribendum. *Voſſius.*

δεκάτη Σάμος· ἑνδεκάτη Κόρκυρα· δωδεκάτη Κάσος· τεσσαρεσκαιδεκάτη Κεφαληνία. πεντεκαιδεκάτη Νάξος· ἑκτωκαιδεκάτη Λῆμνος· ὀκτωκαιδεκάτη Αἴγινα· ἐννεακαιδεκάτη Ἴμβρος· εἰκοστὴ Θάσος.

decima Samus, undecima Corcyra, duodecima Casus, decimatertia Cephalenia, decimaquarta Naxus, decimaquinta Lemnus, decimaoctava Ægina, dicimanona Imbrus, vigesima Thasus.

ΤΕΛΟΣ. FINIS.

PONTI

PONTI EUXINI.

ET

MÆOTIDIS PALUDIS

PERIPLUS.

ΠΟΝΤΟΥ ΕΥΞΕΙΝΟΥ

καὶ

ΜΑΙΩΤΙΔΟΣ ΛΙΜΝΗΣ

ΠΕΡΙΠΛΟΥΣ.

* * * * * * * * * * *

* * & vinculorum doloris viſendi gratia. Inde commemorant, quàm vaſtam regionem peragrarunt; ubi geminum Europæ, & Aſiæ, terminum eſſe ajunt magnum Phaſin. Paludis Mæotidis ambitus dicitur eſſe ſtadiorum circiter CIↃ CIↃ CIↃ CIↃ CIↃ CIↃ CIↃ CIↃ CIↃ, millium CIↃ CC. Mæotis autem palus putatur dimidiam Ponti partem exæquare. Flumen vero Tanain, qui Aſiæ eſt terminus, ſecans utramque continentem in partes duas,

* * * * * * * * * * * *

* * σμῶπε πάθ@ τόδ' ἐποψόμενοι. Ἔπειτα καταλέγουσιν, ὅσον χώραν ἐπῆλθον, τῇ μὲν δίδυμον χθονὸς Εὐρώπης μέγαν ἦδ' Ἀσίας τέρμονα Φασίν. Τῆς ᾗ λίμνης Μαιώτιδ@ περίπλους ἐν κύκλῳ, λέγεται σταδίων ἀμφὶ τ θ. μύρια ἀσ'. Ἡ ᾗ Μαιῶτις λίμνη λέγεται εἰς ἥμισυ εἶναι τ Πόντ. Τὸν ᾗ Τάναϊν ποταμὸν, ὃς ἐστι τ Ἀσίας ὅρ@, τέμνων τὴν ἤπειρον ἑκατέρα δίχα, πρῶτοι νέμονται

σμῶπε πάθ@ τόδ' ἐποψόμενοι] Ex Arriani periplo hæc ſuppleri poſſunt; unde ea, & multa hujus opuſculi alia, ſunt hauſta. Omnia enim fere fragmenti hujus auctor ex Scymno Chio, & Arriano, accepit. Sed de eo jam nos in Prologomenis. Locus vero Arriani hic eſt: Αἰχυλ@ ἐν Προμηθεῖ λυομένῳ τὸν Φᾶσιν ὅρον τ Εὐρώπης καὶ τ Ἀσίας ποιεῖ. Λέγουσιν γοῦν αὐτῷ οἱ Τιτᾶνες, ὡς τὸν Προμηθέα· ὅπ ἤκουμεν τὰς ἄθλας τὰσδε Προμηθεῦ, δισμῶπε πάθ@ τόδ' ἐποψόμενοι. Ἔπειτα καταλέγουσιν, ὅσον χώραν ἐπῆλθον, τῇ μὲν δίδυμον χθονὸς Εὐρώπης μέγαν ἦδ' Ἀσίας τέρμονά Φασιν &c. Sic corrige. *Voſſius.*

Ἡ ᾗ Μαιῶτις λίμνη λέγεται εἰς ἥμισυ εἶναι τ Πόντ] Dele præpoſitionem; aut lege, εἰς ἥμισυ. Scylax Caryandenus: ἡ ᾗ Μαιῶτις λίμνη λέγεται ἥμισυ εἶναι τ Πόντ. Unde fortaſſis hauſit. *Voſſius.*

Πρῶτοι νέμονται αὐτὸν Σαρμάται] Emenda, Συρμάται. Eos hic recenſet Scylax. Vide quoque Stephanum, qui ſic legit. Eſt autem ea Sauromatarum natio. Quæ ſequuntur, valde mihi ſuſpecta ſunt. *Voſſius.*

τὴν αὐτὸν Σαρμάτην, διχίλια στάδια ἐπέχουσα, γινόμενα μίλια σν'. Εἶτα μετὰ τὰς Σαρμάτας Μαιωτῶν γένος Ἰαξαματῶν λεγόμενον, ὡς Δημήτριος εἴρηκεν, ἐφ' οἷς καὶ Μαιῶτις λίμνη λέγεται· ὡς δὲ Ἔφορος λέγει, Σαυροματῶν λέγεται ἔθνος. Τούτοις δὲ συμμεμίχθαι τὰς Ἀμάζονας τοῖς Σαυρομάταις λέγουσιν, ἐλθούσας ποτὲ ἀπὸ τοῦ περὶ τὸν Θερμώδοντα ποταμὸν γενομένης μάχης· ἐφ' οἷς ἐπεκλήθησαν οἱ Σαυρομάται γυναικοκρατούμενοι. Εἶτα ἔστι Φαναγόρεια πόλις, Κῆποι πόλις. Εἶτα ἐστὶν Ἑρμώνασσα, Φαναγορίατε, ἣν Τήϊοι λέγουσιν οἰκῆσαί ποτε· καὶ Σινδικὸς λιμὴν ἔχων οἰκήτορας Ἕλληνας ἀπὸ τῶν ἐγγὺς ἥκοντας τόπων. Ταύτας περιέχει τὰς πόλεις διαιρουμένας ἡ νῆσος, ἣν πρὸς Μαιῶτιν ἔχει ἡ Βοσπόρου χώραν ἀπολαμβάνουσα πολλὴν πεδιάδα· ἧς τὰ μὲν τοῖς ἕλεσι, καὶ τοῖς ποταμοῖς ἀβάτου ἐστὶ, τενάγεσί τε τοῖς ἐν τῷ πέ-

duas, primi accolunt Sarmatæ, regionem patentem ſtadiis bis mille, quæ ſunt millia, CCL*. Poſt Sarmatas eſt genus Mæotarum qui Iaxomatæ appellantur; ut teſtatur Demetrius; à quibus palus Mæotis nomen accepit. Juxta Ephorum vero vocatur Sauromatarum gens. Cum his Sauromatis dicunt coîſſe Amazones, cum quondam veniſſent à prœlio circa Thermodontem fluvium commiſſo; qua de cauſa Sauromatæ dicti ſunt Gynæcocratumeni. Deinceps eſt urbs Phænagori, Cepi urbs. Poſt eſt Hermonaſſa, & Phænagoria, quam Teios quondam condidiſſe dicunt. Inde Sindicus portus Græcos habens incolas, qui iſtoc à proximis locis confluxerunt. Has urbes continet inſula, quæ ad Mæotin eſt, uſque regionem Boſporanorum vaſtam comprehendens planiciem; cujus nonnullæ partes paludibus & fluviis imperviæ ſunt, lociſque cœnoſis, qui in

Ἐπίχουσα] Deeſt aliquid. *Voſſius.*

Εἶτα ἔστι Φαναγόρεια πόλις, Κῆποι πόλις] Hæc, ut & cætera ferme omnia, ex Scymni Chii Periplo; qui comicis conceptus erat verſibus, in ſuam περιήγησιν tranſtulit noſter auctor. Sic autem reducenda ſunt ea in ſenarios:

Εἶτα

Εἶτ' ἐστὶ Φαναγόρεω πόλις, Κῆποι πόλις.
Εἶτ' ἐστὶν Ἐρμώναστα, Φαναγόρειά τε,
Ἣν Τήϊος λέγεσιν οἰκῆσαί ποτε.
Καὶ Σινδικὸς λιμὴν ἔχων οἰκήτορας
Ἑλλωας ἀπὸ τῆς ἐγγὺς ἠκόντας τόπων.
Ταύτας παρείχε τὰς πόλεις Ἀχαιμένης
Ἡ νῆσος, ἣν τῷ Μαιώτῃ ἄχρι βοστόρου
Χώραν ἀπολαμβάνουσα πολλὴν πιέζεται
Ἥ τε τὰ μὲν τοῖς τε ἕλεσιν, τοῖς τε ποταμοῖς
Ἀβάβατός ἐστι, τενάγεσί τε τοῖς ἐν τῷ πέραν
Ἀδὲ τῇ θαλάσσῃ, τῇδε λίμνῃ * * *
Τὸ ἓν σῶμα οἰκοῦντα Κιμμερὶς πόλις,
Ἀπὸ Κιμμερίων μὲν Βαρβάρων κεκλημένη.
Κλῖσις ἓν τυγχάνουσα τῶν ἐν Βοσπόρῳ.
Κῆπος δ' ἀποικισθεῖσα ἀφὰ Μιλησίων.

Phanagari πόλιν hic distinguit a Phanagoria insula, quam Phanagoras Tejus, cum Persas fugeret, deduxit. Rescripsimus itaque,

Ἣν Τήϊος λέγεσιν οἰκῆσαί ποτε

Non Τίους, ut antea. Miror vero, Sindicam appellare insulam, cum revera sit peninsula. Sed nihil novi, sæpissime insulas cum pene insulis confundi. Multis id jam ante probarunt viri docti. Neque id tantum apud Græcos, sed etiam apud Latinos obtinet. Sic Trapezunta, & Pityunta, insulas appellat Ammianus Marcellinus lib. XXII. Ipsam quinetiam Sindicam insulam vocat. Locum, qui est libro dicto, adscribam: *Longo exinde intervallo bene est insula, quam incolunt. Sindi ignobiles, post heriles in Asia casus conjugiis potiti dominorum, & rebus.* Sed legendum, *pene est insula*, non *bene*. Sequentia vero in senarios ita digere, & emenda:

- - - - - - - - Μαιώτιδος
Λίμνης γὰρ Παυλικάκαιον ἐστὶν ἔσχατον
Τοῖς Βοσπόρου βασιλεῦσιν ὑπομασθίου.
Ἄνω δ' τούτων ἔστι Σκυθικὴ Βάρβαρος
Πρὸς τοῦτ' ἀοίκητον σωρεύσασ' ἔστι γοῦν,
Καὶ πᾶσι τοῖς Ἕλλησιν ἀγνοουμένη.
Πρώτους δ' ὠθεῖ τὸν Ἴστρον ἴσους Κάρπιδας.
Εἶτ' Ἔρος. Εἶτ' ἀν' Ἀγαθῆς τεθέντα
Νομεῖς τε μέχρι γῆς πάλιν ἐρήμης ἀφὰ πάγων.
Πρὸς ἀνατολὰς δ' ἐκβάντι τὸν Βορυσθένη
Τοὺς λεγομένους Γέλωνας οἰκοῦν Σκύθας·
Εἶναι δ' γεωργοὺς ἐχομένους τοῦ ἄνω·
Ἔπειτα πάλιν ἔρημον ἴσχει πολὺν τόπον·
Ὑπὲρ δ' αὐτὸν Ἀνδροφάγων Σκυθῶν ἔθνος.
Ἔπεισι πάλιν ἔρημος ἴσους ἐχομένους·
Τὸν Παυλικάπου βασιλέως Λιμναίων ἔθνος.
Ἔπειτα πολλὰ ὑπομασθία,

Νομα-

Νομαδικὰ ἦ καλάμβα, δύσεβῆ πάνυ·
Ὧν εἴδεις ἐμψύχων ἀδικῆσαι πολ' ἄν·
Οἰκοφόρα δ' ὡς ἔφηκε καὶ σιτάμβα
Γάλακτι, παῖς Σκυθικαῖς τε ἱππημολγίαις.
Ζῶσιν ἦ τιὼ τε κτῆσιν ἀναδιδεῖχότες
Κοινὼ ἀπάντων τιὼθ' ὅλῳ τιὼ ἐσίαν.
Καὶ τὸν σοφὸν δ' Ἀνάχαρσιν οὐ τ' Νομαδικῶν
Φησὶν ἡμέας τ' σφόδρ' δύσεβεστάτων.

Hæc omnia ad verbum noſter ἐξηγήτης ex Scymno Chio: iſte vero ex Herodoto; apud quem libro IV eadem leguntur. Sed non ille ejus, unde hauſit, nomen ſuppreſſit. Siquidem in prologo ad regem Bithyniæ Nicomedem, inter eos, unde ſua depromſit, etiam Herodotum recenſet. Carpidas autem, quorùm hic meminit, alii non norunt. Carpos hic locant Hiſtorici; & dubito, an ſint iidem. Diverſos puto eſſe ab his Καρπιανὲς, quos Ptolomæus deſcribit μεταξὺ Πευκίνων καὶ Βαστέρνων. Longiuſcule enim illi abſunt ab oſtiis Iſtri. Forte ſunt Κάρποι Ptolomæo in Mœſia inferiori. Τιὼ ἦ ἀπὸ ἧ ἀρκλικωτάτη τόμα ⊙ ἧ Ἴστρ ὠκεάνιον, μεταξὺ τ ἧ Βορυσθένους ποταμῶ ἐκβολῶν, καὶ τιὼ ἐντὸς χώραν μεταξὺ ἧ Γερασὸ ποταμῶ κατεχόσι μὲν Κάρποι, ὑπὸ τὸς Τυραγίτας. Βεστολάγαι ἦ ὑπὲρ τὸς Πευκίνους. Sic ſcribendum. Cave autem hic confundas Peucinos, qui in Peuce inſula; cum illis Sarmatiæ, qui ad Peucem montem, juxta Baſternas. Sed ignoti mihi videntur fuiſſe Carpi ad Danubium, hoc ſaltem nomine, ævo antiquiori. Et præterea Herodotus, unde omnia hæc petita ſunt, non meminit eorum. Retinendam itaque arbitror lectionem vulgatam. Niſi pro Καρπίδας, mavelis Καλπίδας. [Καλπίδαι vero ſunt, quos Herodotus, Mela, Plinius, Calipidas vocant. Sæpiſſimè enim litteræ mediæ, metri gratiâ, auferuntur. Sic apud Dionyſium periegeten Σάμαται, pro Σαρμάται: & apud Val. Flaccum lib. VI. *Baternæ* pro *Baſternis*, & alia hujuſmodi. Poteſt etiam legi Καλιπίδας. Inter Hypanim, & Iſtrum, ab omnibus collocantur Callipidæ. Licentius in carmine ad Auguſtinum:

Hexampeoſque lacus fugiens Hypaneius amnis
Callipidum Scythicas reſonat ſpumoſus ad undas.

Sic reſtitue. Reliqua vero, quæ ſequuntur, confer cum Herodoto. *Voſſius.*

In his verſibus eſt quod attendas, lector. Nam Voſſius ſeptimum ita conſtituit verſum Η' νῆσ⊙ κ' τιὼ Μαιῶλιν ἄχρι Βοσπόρω, quum in contextu edat ἡ νῆσ⊙, κ' τιὼ Μαιῶλιν ἄχρι ἧ Βοσπόρω. Unde longe prudentius ejicietur primus ille articulus Η', quam genitivus τὸ, ſi modo gradus colligas. Nonum ita ampliat Η' πὸς τὰ μὲν τοῖς τε ἔλεσιν, τοῖς τε ποταμοῖς, quum in codice exſtet ἦπς τὰ μὲν τοῖς ἕλεσι, καὶ τοῖς ποταμοῖς, in quibus exſtat verſus numeroſiſſimus. Sed magis miror ſequentem verſum Ἄνω ἦ τύτων ἔστ Σκυθικὴ Βάρβαρ⊙, ut ille auſus eſt digerere, quum in MS. legatur Ἄνωθεν ἦ τύτων ἡ Σκυθικὴ πόλις, ubi manifeſte patet tranſpoſitionem innui faciendam una litera dempta Ἄνωθε τύτων ἥδε Σκυθικὴ Βάρβαρ⊙. Certe verbum ἔστ fatuè geminatur & copula audacter interponitur, ubi non requiritur. *Gronovius.*

Ara-

in adverſo ſunt tractu, quædam etiam mari, & ſupradicta palude. Egredienti vero os offert ſe Cimmeris urbs, à Cimmeriis barbaris appellata, condita à tyrannis Boſporanis. Cepus autem à Mileſiis deducta eſt. Et hæc quidem loca ſunt in parte Aſiæ. At in Europa, in ipſo ore Mæotidis paludis, Panticapæum nominatum oppidum, extremum regum Boſpori. Supra hæc eſt Scythiæ barbarus tractus, uſque ad inhabitabilis terræ confinia porrectus, omnibuſque Græcis ignotæ. Primos ad Iſtrum habitare Carpidas, Ephorus tradidit: deinde juxta Arotera ulterius, Neuros eſſe ad uſq; terram gelu iterum deſertam. Verſus orientem vero trangreſſo Boryſthenem, obvios eſſe Scythas, qui Hyblam inhabitant: ſupra hos autem habitare Georgos: rurſum deinde vaſtas occurrere ſolitudines. Supra has eſt Scytharum Androphagorum natio. Tum iterum excipiunt ſolitudines. Pan-

πέραν, ἅδε τῇ θαλάσσῃ, τῇδε λίμνῃ. Τὸ δὲ στόμα ἐκπλέοντα Κιμμερὶς πόλις, ἀπὸ Κιμμερίων μὲν βαρβάρων κεκλημένη· κλίσις δὲ τυράννων ἅσα τῶν ἐν Βοσπόρῳ. Κῆπος δ' ἀποικισθεῖσα ἀφὰ Μιλησίων. Καὶ ταῦτα μὲν ἐν τῷ τῆς Ἀσίας μέρει. Τῆς δὲ Εὐρώπης ἐπ' αὐτῷ τῷ στόματι τῆ Μαιώτιδος λίμνης τὸ Παντικάπαιον ἐστὶν ἔσχατον τῶν Βοσπόρῳ βασιλέων ἐπωνομασμένον. Ἄνωθεν δὲ τούτων ἡ Σκυθικὴ βάρβαρος πρὸς τὴν ἀοίκητον συνορίζουσαν ἐστὶν γῆν, καὶ πᾶσι τοῖς Ἕλλησιν ἀγνοουμένην. Πρώτους δὲ φησὶ τὸν Ἴστρον εἶναι Καρπίδας, εἴρηκεν Ἔφορος. εἶτ' ἀνὰ Ἀρωτῆρα πρόσω Νεύρους εἶναι μέχρι γῆς πάλιν ἐρήμου ἀφὰ πάγων. Πρὸς ἀνατολὰς δὲ ἐκβάντι τὸν Βορυσθένην ποταμὸν τοὺς τὴν λεγομένην Ὕβλαν οἰκοῦντας Σκύθας εἶναι δὲ Γεωργοὺς ἐχομένους τοὺς τῶν ἄνω· ἔπειτα πάλιν ἔρημον ἀπὸ πολλὰ τόπον. Ὑπὲρ δὲ αὐτὴν Ἀνδροφάγων Σκυθῶν ἔθνος. Ἐπέκεινα πάλιν ἔρημον εἶναι ἐχο-

Ἀροτῆρα πρόσω] Sic edit Voſſius, quum in chirographo ſuo notaverit ἀπρόσω. Unde erat corrigendum Ἀροτῆρος πρόσω. *Gronovius.*

ἐχομένῳ. Τὸν Παυλικάπῃ Δαβάνῃ Λιμναίων ἔθνος, ἔπειτα πλείονα ἀνωνομασμένα, Νομαδικὰ ἢ καλούμενα, εὐσεβῆ πάνυ· ὧν οὐδεὶς ἐμψύχων ἀδικῆσαι πώποτ' ἂν. Οἰκοφόρα ἦ, ὡς εἴρηκε, καὶ στεγόμενα γάλακτι τῆς Σκυθικαῖς ἱππημολγίαις. Ζῶσι ἢ τῷ τε κλίσιν ἀναδεδειχότες κοινῷ ἁπάντων, τῷ τε ὅλῳ οὐσίαν. Καὶ τὸν σοφὸν ἦ Ἀνάχαρσιν ἐκ τῶν Νομαδικῶν φησὶ γενέσθαι τὸ σφόδρα εὐσεβεστάτων, καὶ κατοικῆσαί τινας εἰς τὴν Ἀσίαν ἐλθόντας, οὓς δὴ καὶ Σάβακας καλοῦσιν. Εὐσημότατον ἦ εἶναι φησὶν τὸ τῶν Σαυροματῶν, καὶ Γελώνων, καὶ τρίτον τὸ τῶν Ἀγαθυρσῶν ἐπικαλούμενον γένος. Ἀπὸ ἦ τῶν Μαιωτῶν λαβόντα τὸ ὄνομα Μαιῶτις ἑξῆς ἐστὶν λίμνη κειμένη, εἰς ἣν ὁ Τάναϊς, ἀπὸ ξ ποταμοῦ λαβὼν τὸ ῥεῦμα ῥάξεως

* Ἐπι-

Panticapen tranſgreſſo offert ſe Limnæorum gens, aliæque innumeræ ſine nomine, Nomadicæ appellatæ, admodum religioſæ, quorum nemo animantia unquam læſerit. Portant hæ ſuas domos, ut tradidit, lacteque & Scythicis equarum mulctibus victitant. Vivunt autem poſſeſſione & bonis communibus omnes inter ſe. Quin & ſapientem Anacharſin, inquit, natum eſſe apud Nomadicos ſive vagos illos, qui maxime religioſi habentur: & quoſdam, cum in Aſiam rediſſet, deduxiſſe, quos vocant Sabacas. Maxime vero celebre inquit eſſe Sauromatarum, & Gelonorum, & tertium quod Agathyrſorum nuncupatur genus. Deinde eſt Mæotis palus, quæ à Mæotis nomen id ſortita eſt; in quam Tanais ex Araxe flumine profluens exoneratur.

* *

Οὓς δὴ καὶ Σάβακας καλοῦσιν] Sabacum nullus meminit. Forte ſunt, quos Procopius Σαγίνας, vel Σαγίδας (variant codices) appellat. Nam Hunnis, & Mæotidi proximos facit libro IV Gothicarum rerum. Ὑπερθεν ἦ Σαγίνας, Οὐννικὰ ἔθνη πολλὰ ἱδρυται. Τὸ δὲ ἐντεῦθεν Γέλωνα μὲν ἡ χώρα ἀνόμασται. Sic ſcribendum. Quæ ſequuntur, ita in ſenarios cogenda, & emendanda ſunt:

\- - - - - δύσημότατον δ' εἶναι φασὶν
Τὸ τῶν Σαυροματῶν, καὶ Γελώνων, καὶ τρίτον

Τὸ

Τὸ τ' Ἀγαθύρσων ὑπερκαλέμβιον ὄχθον.
Ἀπὸ δ' τ' Μαιωτῶν λαβέσπερ τέρμα
Μαιώτης ἐξῆς ἐστὶ λίμνη κειμένη
Εἰς ἣν ὁ Τάναϊς * * * * *
Ἀπὸ δ' ποταμὸς λαβὼν τ' ῥεῦμ' Ἀράξεως
Ἐπιμισγόμενος ἑκατέρως ἐφορεῖς *
Ὡς δ' Ἔφορος ἱστόρηκεν ἐκ λίμνης τινὸς,
Ἧς τ' πέρας ἐστὶν ἄφαστον. Ἐξίησι δ'
Δίστομον ἔχων τ' ῥεῖθρον εἰς τὴν λεγομένην
Μαιῶτιν, εἰς τὸν Κιμμερικὸν τε Βόσπορον.

Agathyrſos hic λιμναίους, ſive Mæoticos, facit Scymnus. Mire de iis diſſentiunt Geographi. Quidam in Thracia ad Hæmum montem collocant. Plures vero, inter quos & Ptolomæus, in Sarmatia Europæa, ad Oceanum Hyperboreum. Marcianus Heracleota in περίπλῳ Sarmatiæ: Ἐξῆς ἐστὶν ὠκεανὸς συνάπτων τῇ Ὑπερβορείῳ καλουμένῃ γῇ. Παροικοῦσι δὲ Χέρσωνα ποταμὸν οἱ Ἀγαθύρσοι τ' ἔθνος δ' ὂν Εὐρώπης Σαρματίας ὄντες. Sic corrigendum. Peſſime hunc locum Marciani legit Stephanus Byzantinus in Ethnicis. Namque pro οἱ Ἀγαθύρσοι, vitioſum ſecutus codicem, habet Σιαγάθυρσοι, vel Σιαγατυργοί. Σιαγαθυργοὶ, ἔθνος περὶ ὃ φησι Μαρκιανὸς ἐν περίπλῳ Σαρματίας. Sed ſexcenties ἐθνικογράφοι in ſimilibus lapſum eſſe, quod depravatis uſus fuerit codicibus, alibi videbimus. Correximus etiam:

Ἀπὸ δ' ποταμὸς λαβὼν τ' ῥεῦμ' Ἀράξεως.

Idque Ariſtotelis auctoritate factum à nobis. Is namque in Meteorologicis docet, veterum nonnullos credidiſſe, Tanaim flumen ex Araxe profluere. Locus eſt libro I. Ἐν μὲν οὖν τῇ Ἀσίᾳ τοιοῦτόν τι συμβαίνει περὶ τὸν Παρνισσὸν καλούμενον φαίνονται ῥέοντες ὄρους καὶ μίγνυσι ποταμοί. Τοῦτο δ' ὁμολογεῖται πάντων εἶναι μίγνυσιν ὄρους τ' πρὸς τὸν ἐν τῷ χειμερινῷ. Ὑπερβάλλει γὰρ ἤδη τοῦτο φαίνεται ἡ ἔξω θάλαττα, ἧς τὸ πέρας οὐδεὶς πω δῆλον τοῖς συντυχοῦσιν. Ἐκ μὲν τούτου ῥέουσι ἄλλοι τε ποταμοὶ, καὶ ὁ Βάκτρος, καὶ ὁ Χοάσπης, καὶ ὁ Ἀράξης. Τοῦτο δ' Τάναϊς ἀποῤῥίζεται μέρος ὢν, εἰς τὴν Μαιῶτιν λίμνην. Sic ſcribendus ille locus. Παρνισσὸς Dionyſio περιηγήτῃ, & aliis, dicitur Paropaniſus. Fruſtra Olympiodorus Parnaſſum in Aſia quærit. Inepte item Orpheus in Argonauticis;

Ἐνθεῦθ' Ἀράξου ῥεῦμα μεγαβρεμέτου ποταμοῖο,
Ἐξ οὗ Θερμώδων, Φάσις, Τανάϊς ῥέουσιν.

Nugatur, more ſuo, poeta ille. Sed pergamus, - - - - Ἐξίησι δ'

Δίστομον ἔχων τ' ῥεῖθρον, - - - -

Recte hic Tanain δίστομον vocat, ut alii omnes. Ne fallant Troades Senecæ Tragici, cujus in exordio ſtatim Tanais ſeptem ora habere dicitur:

- - - - - *Columen everſum occidit*
Pollentis Aſiæ, cœlitum egregius labor.
Ad cujus arma venit, & qui frigidum
Septena Tanain ora pandentem bibit;
Et qui renatum primus excipiens diem,
Tepidum rubenti Tigrin immiſcet freto.

* ἀπιμισγεσθω εκατέως ἐφο-
λκεις. Ὡς ὁ Ἔφορ@ ἱσόρηκεν,
ἐκ λίμνης λινὸς, ἧς τὸ πέρας
ἐστὶν ἄφραστον. Ἔξεισι δὲ δίστομον
ἔχων

* * * * * Ut vero prodidit Ephorus, è palude quadam, cujus terminus ineffabilis eſt. Exit autem in Mæotim, Boſ-

Sic legendum ex MS. Sed nemo unquam Græcorum tam imperitus fuit, ut Tanain ἐπλάστιον eſſe proderet. Error iſte ſolum eſt Romanorum. Quod jam Acron in commentario ad Horatium videtur ſubodoratus fuiſſe. Romani namque ſolent ſæpe confundere Tanain, & Iſtrum, Teſtis ejus rei etiam eſt Seneca, in quæſtionibus Natural. lib. VI. *Hinc qui medius inter pacata, & hoſtilia, fluit, Danubius, ac Rhenus, alter Sarmaticos impetus cohibens, & Europam Aſiamque diſterminans; alter Germanos, avidam gentem belli, repellens.* Non ſollicitanda eſt hæc lectio, quod tamen quidam faciunt. Danubium etiam Tanain vocet Tibullus lib. IV. ad Meſſallam, cum inquit:

Quoque Hebrus, Tanaiſque, Getas rigat, atque Sigynos.

Sic emendandus hic verſus. Getæ enim, & Sigyni, ad Iſtrum ſunt; non Tanain. Noli audire alios, qui *Moſonos* ſubſtituunt: nam immenſum quantum ab Iſtro, & Tanai, diſtant. Ineptiſſimi vero, qui *Morinos* cogitarunt; qui tantum abſunt, *Quantum Hypanis Veneto diſtat ab Eridano.*

Mirabitur forſan aliquis, quod hic inquiat, in Boſporum Cimmerium exonerari Tanain; & quod infra os Mæotidis paludis idem faciat ac os Tanaidis, cum tamen tam vaſtum interſit ſpatium. Sane idipſum quoque inquit Arrianus in περίπλῳ Ponti. Τάναϊς ποταμὸς λέγεται ἐρίζειν ἀπὸ τῆς Ἀσίας τῷ Εὐρώπῃ, καὶ ὁρμᾶται μὲν ἀπὸ λίμνης τῆς Μαιώτιδ@, ἐσβάλλει δὲ εἰς θάλασσαν τὴν τοῦ Εὐξείνου Πόντου. Hunc locum fruſtra emendare aggreſſi ſunt viri docti. Plutarchus Junior in fragmento de fluminibus, Crio-metopon ad Tanain collocat. Παράκειται δὲ τῷ Ταναΐδι ὄρ@ τῇ Δαλέκλῃ τὸ ἀνοικοδόμητον προσαγορεύόμενον Βελξάβα, ὅπερ μεθερμηνεύόμενον ἐστι Κριὸς μέτωπον. Alibi quoque ſimilia occurrunt exempla, ubi urbes Boſporanæ, Tanaiticæ dicuntur. Ratio ejus rei eſt, quod Boſporus Cimmerius etiam Tanais appellatus fuerit. Oſtendit hoc Procopius lib. IV. de Gothis. Τάναϊν δὲ καλοῦσιν οἱ ἐπιχώριοι καὶ τὴν ἐκβολὴν ταύτην ἐκ λίμνης ἑξαμβλῶ τῆς Μαιώτιδ@, ἄχρι ἐς τὸν Εὔξεινον Πόντον. Ammianus Marcellinus hoc fretum appellat *anguſtias Panticapes*, a Panticapæo urbe, non minus ibi clara, quam Cimmerium. Utrumque enim dicitur, Παντικάπη, & Παντικάπαιον ſive Παντικάπαια. Verba ejus ſunt libro XXII. *Prope palus eſt Mæotis ampliſſimi circumflexus: ex cujus uberrimis venis, per Panticapes anguſtias, undarum magnitudo prorumpit in Pontum.* Male vulgo legitur, *per patares anguſtias. Voſſius.*

Επιμισγέσθω εκατέως ἐφολκεις] Non videntur mihi hæc verba eſſe deſperata adeo

Boſporumque Cimmerium, bifidam vehens undam. Os hujus paludis appellatur Boſporus. A Porthmiu oppido, ſive ab ore Mæotidis paludis, uſque Myrmecium oppidulum, ſtadia L X, milia V I I I. A Myrmecio vero, uſque Panticapæum oppidum celebre ad Boſporum, ſtadia X X V, milia I I I ½. Habet & hæc portum magnum, naviumque ſtationes. Recta autem naviganti à Boſporo, ad os Mæotidis paludis, ſive Tanais, ſtadia L X, milia V I I I. A Panticapæo urbe ad Nymphæum urbem, ſtadia X X V, milia I I I ½. A Nymphæo vero ad Acraſcomion ſtadia L X V. milia V I I I ½. Ab Acra autem ad Cy-

ἔχων τὸ ῥεῖθρον εἰς τὴν λεγομένην Μαιῶτιν, ἐς ἣν Κιμμερικόντε Βόσπορον. Τὸ δὲ στόμα τῆς λίμνης λέγεται Βόσπορος. Ἀπὸ δὲ Πορθμίου χωρίου, ἥτοι τοῦ στόματος τῆς Μαιώτιδος λίμνης, εἰς πολίχνιον Μυρμηκίονα λεγόμενον στάδια ξ', μίλια ἡ. Ἀπὸ δὲ Μυρμηκίου, μέχρι εἰς Παντικάπαιον πόλιν ἐπίσημον Βοσπόρου στάδια κέ, μίλια γ, γ'. ἔχει δὲ καὶ λιμένα μέγαν καὶ νεώρια. Ἐπ' εὐθείας δὲ πλέοντι ἀπὸ Βοσπόρου ἐπὶ τὸ στόμα τῆς Μαιώτιδος λίμνης, ἥτοι τοῦ Τάνεως, στάδια ξ', μίλια ἡ. Ἀπὸ δὲ Παντικαπαίου πόλεως εἰς Νυμφαῖον πόλιν στάδια κέ. μίλια γ, γ'. Ἀπὸ δὲ Νυμφαίου εἰς Ἄκρας κώμιον στάδια ξέ. μίλια. ἡ, Ⅼ ς'.

Ἀπὸ

adeo, ut non appareat, quo auctor dirigat. Nam in media voce ſedet manifeſte ἑκατέρως, quo notari vult duobus oſtiis devolvi in Mæotida, unde δίσομον appellari conſtat ex hoc fragmento & nota Voſſii. Lege igitur ἐπεμίσγεθ' ὅτω ἑκατέρως ἐπαφιεὶς. Hæſit quoque in his Holſtenius. *Gronovius.*

Ἀπὸ δὲ Πορθμίου χωρίου] Stephanus: Πορθμία, καὶ Πορθμίον, κώμη ἐπὶ τῷ στόματι τῆς Μαιώτιδος λίμνης. *Voſſius.*

Εἰς πολίχνιον Μυρμηκίονα] Alii Μυρμήκιον, & Μυρμηκίαν, vocant; non Μυρμηκίονα. Viginti à Panticapæo ſtadiis ſitum eſſe, tradit Strabo. *Voſſius.*

Ἥτοι τοῦ Τάνεως] Pro Ταναΐδος. *Voſſius.*

Εἰς Ἄκρας κώμιον] Erat Acra Panticapæorum vicus, oppoſitus Corocondamæ. Teſtis Strabo lib. X I. In tabulis Peutingerianis male, *Acria. Voſſius.*

Ἀπὸ δὲ Ἄκρας εἰς Κύτας πόλιν τὴν πρώην λεγομένην Κυδεάκην στάδια λ', μίλια δ'. Ἀπὸ σοῦ Ἀθηναιῶνος μέχρι Κυτῶν Σκύθαι κατοικοῦσιν. Μετὰ δὲ ταῦτα Βόσπορος ὁ Κιμμερικὸς ἐστιν. Ἀπὸ δὲ Κυτῶν ἐς Κιμμερικῶν πόλιν στάδια ξ', μίλια ή. Ἐνταῦθα ὁρμὸς νανσὶ τοῖς ἀφ' ἑσπέρας ἀνέμοις ἄνλιμος. Ἐν δὲ τῇ θαλάσσῃ νῆσοι πετρώδεις ὀλίγον τι ἀπέχουσιν ὀλίγον τι ἠπείρου. Ἀπὸ μὲν στομίου τῆς Μαιώτιδος λίμνης ἕως τοῦ Κιμμερικοῦ στάδια τ', μίλια μ'. Ἀπὸ δὲ Παντικαπαίου πόλεως Κιμμερικοῦ στάδια σμ', μίλια αμ'. Ἀπὸ δὲ Κιμμερικοῦ εἰς κώμην Καζέκας ἐπὶ θαλάσσῃ ὡκισμένην στάδια

Cytas urbem, quæ olim Cydeacæ dicebatur, ſtadia xxx. milia iv. Ab Athenæone igitur uſque Cytas Scythæ habitant. Inde Boſporus Cimmerius ſequitur. A Cytis vero ad Cimmerium urbem ſtadia lx, milia viii. Ibi eſt ſtatio navium, ventis ab Occidente ſpirantibus adverſa. In mari verò inſulæ binæ, ſaxoſæ, non admodum magnæ, neque multum abſunt à continente. Ab ore Mæotidis paludis uſque Cimmerium, ſtadia ccc, milia xl. A Panticapæo urbe ad Cimmericum ſtadia ccl, milia cio xl. A Cimmerico ad oppidum Cazecam, mari adſitum, ſtadia clxxx, milia

Εἰς Κύτας πόλιν τὴν πρώην λεγομένην Κυδεάκην] Neſcio, num legendum ſit, τὴν πρώην λεγομένην Κύδαιαν, Sic ſane Scylax. Alii tamen omnes Κύπαιαν vocant. Ptolomæo eſt Κύπαιον. Sed is eam perperam in mediterraneis ponit, contra quam omnes alii. Apud Plinium lib. iv. cap. xii. ſcribendum eſt: *Ultra fuere oppida, Cytæ, Zephyrium, Acra, Nymphæum, Dia. Voſſius.*

Εἰς Κιμμερικῶν πόλιν] Malim, εἰς Κιμμερίων πόλιν. Infra etiam aliquoties Κιμμερικὸν vocat, quam alii Κιμμέριον. Ptolomæus hanc quoque mediterraneam facit: neſcio, qua ratione: Cave autem confundas id oppidum cum altero ejuſdem nominis, quod ἐν τῇ περαίᾳ atque itidem in ore Boſpori. *Voſſius.*

Ἀπὸ δὲ Παντικαπαίου πόλεως Κιμμερικοῦ] Lego, ἀπὸ δὲ Παντικαπαίου πόλεως ἕως Κιμμερίου, &c. *Voſſius.*

Εἰς κώμην Καζέκας] Arrianus legit, εἰς κώμην Καζέκα. Sed verior eſt altera lectio. Sic Acram vicum, Ἄκρας κώμιον vocat. Et ita paſſim. Ex Arriano igitur hic locus emendandus eſt. Is enim intervallum inter Panticapæum,

lia xxxiv. A Cazeca ad Theodoſiam urbem deſertam, inſtructam portu, ſtadia cclxxx, milia xxxvii ⅓. Hæc urbs olim Græca erat, Mileſiorum colonia, multis paſſim literarum monumentis celebrata. Nunc autem Theudoſia Alanicâ, ſive Taurorum dialecto, appellatur Ardauda, id eſt, Heptatheos, ſive ſeptem habens Deos. In hac Theudoſia dicuntur aliquando Boſporanorum exules habitaſſe. A Theudoſia ad Athenæona portum, ſive Scythotaurorum portum deſer-

ΔΡΡ', μίλια κδ'. Ἀπὸ ᾗ Καζέκας εἰς Θεοδοσίαν πόλιν ἔρημον, ἔχουσαν καὶ λιμένα, στάδια σπ', μίλια λζ'. γ. Καὶ αὕτη παλαιὰ ἦν Ἑλλὰς πόλις τῶν Μιλησίων ἄποικος, καὶ μνήμη αὐτῆς ἐστὶν ἐν πολλοῖς συγγράμμασιν. Νῦν ᾗ λέγεται ἡ Θεοδοσία τῇ Ἀλανικῇ ἤτοι τῇ Ταυρικῇ Δαλέκτῳ Ἄρδαυδα, τέσσιν ἑπτάθεος. Ἐν ταύτῃ ᾗ τῇ Θεοδοσίᾳ λέγεταί ποτε, καὶ φυγάδας ἐκ τοῦ Βοσπόρου οἰκῆσαι. Ἀπὸ ᾗ Θεοδοσίας εἰς Ἀθηναιῶνα λιμένα, ἤτοι Σκυθοταύρων λιμένα ἔρημον, στάδια

pæum, & Cazeca vicum, taxat ſtadiorum CCCLXXX. Noſtri itaque auctoris verba ſic emendanda: Ἀπὸ ᾗ Παντικαπαίου πόλεως εἰς Κιμμερικὸν στάδια σμ', μίλια λβ'. Ἀπὸ ᾗ Κιμμερικοῦ εἰς κώμην Καζέκας ἐπὶ θαλάσσῃ ὀκτισμυρίων στάδια ρπ', μίλια κδ'. Ibcc igitur ſtadia a Panticapæo ad Theudoſiam. Ita & Arrianus. Plinius tamen xxxv. P. M. a Theudoſia illam abeſſe tradit. Sed MSS exhibebant xxxvii. P. M. Totus ergo locus ita concipiendus eſt: *Reſtat longe validiſſimum in ipſo Boſpori introitu, Panticapæum Mileſiorum, a Theodoſia mill. LXXXII. paſſ. A Cimmerio vero oppido, trans fretum ſito, mill. quinque, ut diximus, paſſ. Hæc ibi latitudo Aſiam ab Europa ſeparat, &c.* Tantundem enim, millia LXXXVII, & ſtadia Ibcc. Strabo, alios ſecutus, Ibxxx ſtadia ponit inter Theodoſiam, & Panticapæum. *Voſſius.*

Καὶ αὕτη παλαιὰ ἦν Ἑλλὰς] Malim legere, ut habet Arianus, καὶ αὕτη πάλαι λεὼ Ἑλλὰς, πόλις Ἑλληνὶς, Μιλησίων ἄποικος. Quamvis Stuckius ediderit, Ἑλλωὶς. Male. Tractus enim Theudoſianus Hellas dicebatur. Unde Mæotin paludem ἐν τῇ Ἑλλάδι ponit Heſychius. Μαιῶτις λίμνη, ἐν τῇ Ἑλλάδι. Mox pro συγγράμμασιν, Arrianus habet γράμμασιν. *Voſſius.*

Ἄρδαυδα τέσσιν ἑπτάθεος] Non legi alibi, Theodoſiam appellari Ardaudam, Alanica ſive Taurica lingua. Capha vocari creditur. Sed male. Diſtinguunt enim τῷ Καφᾷ Græci poſteriores, a Theudoſia. *Voſſius.*

Εἰς Ἀθηναιῶνα λιμένα ἤτοι Σκυθοταύρων] Athenæonem ac Scythotaurorum por-

Σταδία σ'. μίλια κς'. Ι'. γ. Ἐν-ταῦθα ὅρμος καὶ νεωσοὶκ ἄκλυστος. Ἀπὸ οὗ Ἀθηναιῶνος λιμένος ἤτοι Σκυθοταύρων εἰς Λαμπάδα, στάδια χ', μίλια π'. Ἐντεῦθα ὅρμος καὶ νεωσοίκ. Ἀπὸ δὲ Λαμπάδων εἰς τὸ Κριοῦ μέτωπον ἀκρωτήριον τῆς Ταυρικῆς ὑψηλὸν ὄρος στάδια σκ'. μίλια κθ'. γ'. Ἐν ταύτῃ τῇ χώρᾳ τῆς Ταυρικῆς τινες λέγουσιν ἀφικέσθαί ποτε κλαπεῖσαν Ἰφιγένειαν

desertum, stadia CC, milia XXV 1/3. Ibi est tranquilla navium statio. Ab Athenæone portu sive Scythotaurorum, ad Lampada, stadia IOC, milia LXXX. Illic est statio navium. A Lampade ad Criu-metopon, arduum Tauricæ promuntorium, stadia CCXX, milia XXVIII 1/3. In hanc regionem Tauricam dicunt nonnulli perveniſſe aliquando Iphigeniam ex Aulide raptam.

portum eundem facit. Meminit hujus Arrianus. Errat, qui putat eundem esse ac Cenuntem. Plinius multos hic loci Taurorum esse portus testatur lib. IV. cap. XII. *Promuntorium Criumetopon adversum Carambico Asiæ promuntorio, per medium Euxinum percurrens CCLXX. M. P. intervallo. Quæ maxime ratio Scythici arcus formam efficit. Ab eo Taurorum portus multi, & lacus.* Sic enim scribendus ille locus, nisi fallor. Auctor quippe compendii Strabonis illud intervallum inter Criumetopon, & Carambim, taxat stadiorum CIↃ CIↃCC lib. VII. Τὸ διάρμα τὸ μεταξὺ Καραμβίδος καὶ Κριοῦ μετώπου στάδιοι β', σ'. Ipse tamen Strabo lib. I. habet stadia CIↃCIↃIↃ. Sed lib. VII. corrigens seipsum, inquit, a Chersoneso urbe Tauricæ, quæ multo inde longius abest, ad Carambim non plura esse stadia, quam bis mille & quingenta. Multo vero pauciora a Criumetopo ad Carambim. Nimirum, CIↃCIↃCC, ut habet epitomator ejus. Quæ sunt millia CCLXXV. Ammianus Marcellinus, lib. XXII, forte e Strabone, ponit bis mille & quingenta stadia inter hæc duo promuntoria. Statim posit lege, στάδια, σ'. μίλια κς'. Ι'. ς. *Vossius.*

Εἰς Λαμπάδα στάδια χ'.] Meminit hujus loci etiam Arrianus. Ἐνθένδε εἰς λιμένα Σκυθοταύρων ἔρημον, στάδιοι διακόσιοι, καὶ ἔνθεν εἰς Ἁλμηνίδα τῆς Ταυρικῆς στάδιοι ἑξακόσιοι. Ἀπὸ δὲ Λαμπάδος εἰς Συμβόλων λιμένα, Ταυρικὸν καὶ τοῦτον, στάδιοι ἑκατὸν καὶ πεντακόσιοι. Non cohærere hæc facile quivis videt. Non enim addidit, quot stadia inter Halmitidem & Lampada sint. Halmyrin tamen lacum putat commentator Arriani, quam in Ostiis Danubii Plinius recenset. Ineptè, Quidam Σαπρὰν λίμνην, quæ in Mœotin exit, augurantur. Sed hæc in cervice peninsulæ, illa vero in fronte. Lege itaque Λαμπάδα, non Ἁλμηνίδα. *Vossius.*

Ἐν ταύτῃ τῇ χώρᾳ τῆς Ταυρικῆς,] Hos Scymni versus ita ordina:

Ἐν

Ἐν Ταυρικῇ λέγουσιν ἀφικέσθαι ποτε
Κλαπείσων Ἰφιγένειαν ἐκ τῆ Αὐλίδος.
Εἰσὶν δ' τοῖς μὲν ὄχλοις οἱ Ταῦροι συχνοὶ,
Βίον δ' ἀνόσιον νομάδα τ' ἐζηλωκότες,
Τλῶ τ' ὠμότητα βάρβαροί τε καὶ φονεῖς
* * * ἱλασκόμενοί τε τοῖς ἀστεβήμασι.
Ἡ Ταυρικὴ δ' χερρόνησος λεγομένη
Τούτοις σωσάπτει, πόλιν ἔχουσ' Ἑλληνίδα
Ἣν Ἡρακλεῶται Δήλιοί τε ἀπῴκισαν·
Τοῖς Ἡρακλεώταις γνησίως χρησμῷ λιμὸς
Τοῖς τλῶ Ἀσίαν ἔχουσιν δύσῃ Κυανέων
Ἅμα Δηλίοις τλῶ χερρόνησον οἰκίσαι.

De Taurorum feritate & vita, vide cum alios, tum Strabonem. Omnes enim hæ nationes, & eæ quæ in Tauricam migrarunt, & Achæi, & Heniochi, quamvis Græcæ, ἐκβαρβαρωθῆναι ἱερεῦσι τῇ χρόνῳ, τοῖς ἤθεσιν τοῖς τῶν πλησίον. Nemo neſcit infeſtas appellentibus aras deæ Tauricæ. Ἀνθρωποφάγους tamen, nemo dixit, niſi Ariſtoteles, v Polit. lib. III. cap. IV: Πολλαὶ δ' εἰσὶν τῶν ἐθνῶν, ἃ σχεδὸν τὸ κτείνειν, καὶ σχεδὸν τλῶ ἀνθρωποφαγίαν δύσχερῶς ἔχει, καθάπερ τῶν περὶ τὸν Πόντον Ἀχαιοὶ τε καὶ Ἡνίοχοι, καὶ ὅσοι περαιωτικῶν ἐθνῶν ἕτεροι. Sed ſcribendum, ἀνθρωποσφαγίαν. Sequitur;

Ἡ Ταυρικὴ δ' Χερρόνησος λεγομένη, &c.

Cave hoc de tota accipias Taurica. Loquitur hic de urbe ejus peninſulæ, cui Cherſoneſi nomen inditum. Meminit hujus urbis Stephanus, & in Taurica ponit. Mox etiam aliam recenſet ad Carciniten ſinum, quæ tamen eadem eſt. Ἔστι καὶ ἄλλη σχεδὸν τλῶ Κερωνίτην πόλις. Sic lege. Male vir doctus Κόλπον emendat. Coronitis ſinus quis ſit, infra docet auctor noſter. Addit, hanc eſſe Heracleotarum, & Deliorum coloniam. De Deliis non legi; de Heracleenſibus, Plinius lib. IV. cap. XII. *Jugum ipſum Scythotauri tenent: claudunt ab occidente Cherroneſo, ab ortu Scythis Satarchis. In ora a Carcinite oppida Taphræ, in ipſis anguſtiis peninſulæ. Mox Heraclea Cherroneſus libertate a Romanis donatum.* In Vet. Cod. cujus lectiones debeo vir Ill. Cl. Salmaſio, legebatur, *ab occidente Cherroneſonea.* Unde fac; *Jugum ipſum Scythotauri tenent: clauditur ab occidente Cherroneſo, ea ab ortu Scythis Satarchis.* Cherſoneſiorum enim peninſulam claudunt ab ortu Satarchæ: ubi & Satarchen civitatem recenſet Ptolomæus. Ad Iſthmum ponuntur a Stephano. In Mæotidem vergentia obtinere inquit Satarchas Pomponius. Quod idem eſt. Nam & Pontum, & Mæotida, ſpectant anguſtiæ. Nullo autem modo in Orientali latere Cherſoneſi Scythicæ tolerari poſſunt, quod Græcæ tenent coloniæ. Aliter hunc locum Hermolaus Barbarus legit. Quem refellit multis vir itidem ſummus, Ferdinandus Pintianus. Sed falſus eſt uterque. Sequentia vero Plinii verba ſic corrige: *In ora a Carcine oppida, Taphræ, in ipſis anguſtiis peninſulæ: mox Heracleæ Cherroneſus, libertate a Romanis donatum.* Nullo modo vulgata lectio ferri poteſt. Statim poſt, legendum puto; δύσῃ vel ἐκτὸς Κυανέων, non ἐν τοῖς Κυανέαις. *Voſſius.*

ἡρείαν ἐκ τ Αὐλίδ. Εἰσὶν ἢ τοῖς ὄχλοις οἱ Ταῦροι συχνοὶ, βίον ἢ ἐνόρειον, νομάδα τε ἐζηλωκότες· τήντε ὠμότητα βάρβαροί τε καὶ φονεῖς, ἱλασκόμενοι τοῖς ἀσεβήμασι. Ἡ Ταυρικὴ ἢ Χερρόνησος λεγομένη τόποις σωάπτ, πόλιν ἔχουσα Ἑλληνίδα, ἣν Ἡρακλεῶται Δήλιοίτε ἀπῴκισαν, τοῖς Ἡρακλεώταις ἡρομένοις χρησμῷ λιν τοῖς τὴν Ἀσίαν ἔχουσι ἐν τοῖς Κυανέων ἅμα Δηλίοις Χερρόνησον οἰκῆσαι. Ἀπὸ ἢ Κριῦ μετώπου εἰς Εὐβούλου λιμένα, Ταυρικὴν κὴ τοῦτον, ἤτοι Σύμβουλον λεγόμενον, σταδίους τ'. μίλια μ'. Ἐνταῦθα λιμὴν ἄκλυς. Ἀπὸ ἢ Συμβούλου λιμένος εἰς Χερρόνησον πόλιν, ἤτοι χερσόνησον τ Ταυρικῆς, ἄποικον Ἡρακλεωτῶν τ ἐν τῷ Πόντῳ, σταδίους ρπ', μίλια κδ'. Ἐνταῦθα ὅρμος καὶ λιμένες καλοί. Ἐχῆς ἢ ωδάτωλον τὰ ὄρια τ Ταυρικῆς Χερσονήσου

raptam. Plurimum vero multitudine abundant Tauri, vitæ montanæ & paſtoritiæ ſtudent, crudelitate barbari & homicidæ, ut qui deos ſtudeant placare impio cultu. Contermina his eſt Cherſoneſus Taurica, urbem habens Græcam, quam Heracleenſes & Delii condiderunt: reddito Heracleenſibus, qui in Aſia, oraculo quodam, ut Cherſoneſum, quæ ex adverſo Cyanearum, una cum Deliis habitatum concederent. A Criû Metopo, ad Eubuli portum ſimiliter Tauricum, ſive Symbulon, ſtadia CCC, milia XL. Portus iſtic eſt tranquillus. A Symbuli portu, ad Cherſoneſum urbem, ſive peninſulam Tauricæ, coloniam Heracleenſium qui in Ponto, ſtadia CLXXX. milia XXIIII. Ibi ſtatio portuſque pulcherrimi. Prætervectio autem terminorum Tauricæ Cherſoneſi, ab Athe-

Εἰς Εὐβούλου λιμένα, ἤτοι Σύμβουλον] Συμβόλων, & Συμβούλου λιμὼν aliis dicitur. Fallitur itaque vir magnus, ad Strabonem, cum alterum tantum dici arbitratur. Omnia autem hæc loca alio ordine recenſet Ptolomæus. Sed plurimum is a cæteris omnibus abit. *Voſſius.*

Ἐχῆς ἢ ωδάτωλον τὰ ὄρια τ Ταυρικῆς &c.] Sequens numerus corruptus eſt. Ita enim ſcribendum; μίχρι Καλοῦ λιμένος, σταδίους β, χ'. μιλια τμς'. Ἐ.ς. To-

ca

Athenæone portu, uſque portum Pulchrum, ſtadiorum eſt cccxx, milium xl $\frac{1}{3}$. Ab oppido vero Porthmitide, quod eſt in terminis Europæ, in ore nimirum Mæotidis paludis, ſive Tanaidis, uſque Cherſonem ſta-

σα ἀπὸ Ἀθηναιῶνος λιμένος, μέχρι καλοῦ λιμένος, στάδια βχ΄. μίλια μβ΄, ⌊. γ΄. Ἀπὸ δὲ κώμης τῆς Πορθμίπιδος τῆς ἐν τῷ τέλει τῆς Εὐρώπης, τῆς ἐν τῷ στομίῳ τῆς Μαιώτιδος λίμνης, ἥτοι τοῦ Τάνεως εἰσβο-

λῆς

ta autem hoc fragmento ſeries ſtadiorum falſa erit, niſi ita ſit, ut hic conſtituí.

A Porthmiu oppido		ARRIANI STADIASMI	
Myrmecium	LX.		
Panticapæum	XXV.	A Panticapæo	
Tyritacen	XXXV.		
Nymphæum	XXV.		
Acram vicum	LXV.		
Cytas	XXX.		
Cimmerium	LX.		
Cazecam	CLXXX.	Cazecam	CCCCXX.
Theudoſiam	CCLXXX.	Theudoſiam	CCLXXX.
Scythotauron	ↄC.	Scythotauron portum	CC.
Lampada	IↄC.	Lampada	IↄC.
Criumetopon	CCXX.		
Symbulon portus	CCC.	Symboli portum	IↄXX.
Cherſoneſon	CLXXX.	Cherſoneſum	CLXXX.
Carcinitin	IↄC.	Carcinitin	IↄC.
Portum pulchrum	IↄCC.	Portum pulchrum	IↄCC.

A Porthmiu igitur oppido Cherſonem ſive Cherſoneſum, ſunt ſtadia cIↄ cIↄ CCLX. A Scythotauro portu, ad portum Pulchrum, cIↄ cIↄ Iↄc. Etiam hoc verum erit, quod ſupra ait, a Porthmitide ad Cimmerium eſſe ſtadia, ccc. Omnino itaque ſuperius legendum; Ἀπὸ δὲ Παυλικαπαίου εἰς Τυριτάκην πόλιν στάδια, λέ. μίλια, δ΄. ⌊. ε΄. Ἀπὸ δὲ Τυριτάκης πόλεως εἰς Νυμφαῖον πόλιν στάδια, κέ. μίλια γ΄. γ΄. Tyritacen urbem Ptolomæus, & alii, hic recenſent. Stephanus; Τυριτάκη, πόλις Πόντου. Τὸ ἐθνικὸν Τυριτακαῖος, καὶ Τυριτακηνὸς τῷ συνήθει τύπῳ. Hoc vero eſſe non poteſt, quod inquiat, a Panticapæo ad Cimmerium eſſe ſtadia, CCXL: & quod Arrianus a Panticapæo, ad Cazecam numeret ſtadia CCCCXX. Non a Panticapæo, ſed a Myrmecio eſſe tot ſtadia, dicendum ipſis fuerat. *Voſſius.*

Ἀπὸ δὲ κώμης τῆς Πορθμίπιδος] Sequentia verba ſic ſcribe; ἥτοι δὲ Ταναΐδος λειμῶνος ἕως Χερσῶνος, στάδια βτξ΄. μίλια, πὲ. γ΄. Supra Πορθμὶς χωρίον appellat, quod hic Πορθμίπιδα. *Voſſius.*

νης ἕως Χερσῶνος στάδια βσξ', μίλια τβ', γ'. Ὁμοῦ ἀπὸ Βοσπόρου, ἤτοι Παντικαπαίου, ἕως πόλεως Χερσῶνος στάδια βσ'. μίλια σιγ'. γ'. Ἀπὸ δὲ Χερσῶνος εἰς Κορονίτιδα, ἤτοι Κερκινίτιδα λεγομένην, στάδια χ', μίλια π'. Ἀπὸ δὲ Κορονίπιδος ἤτοι Κερκινίπιδος εἰς Καλὸν λιμένα Σκυθικῆς Χερσωνίπιδος, στάδια ψ', μίλια ηγ'. γ'. Ἀπὸ δὲ Καλοῦ λιμένος μέχρι τοῦ Ἴστρου ποταμοῦ ἤτοι Δανάπρεως καλουμένου πάλιν Σκύθαι κατοικοῦσιν. Ἀπὸ δὲ Καλοῦ λιμένος κόλπος ἐκδέχεται καλούμενος Καρκινίτης, δήκων εἰς Ταμυράκης. Ἔστιν δὲ ὁ κόλπος στάδια βσν', μίλια τ'. Μὴ ὠφειλόν-

στadia c ıɔ c ıɔ cc lx, milia ccc ıı½. Simul à Boſporo ſive Panticapæo, uſque Cherſonem urbem, ſtadia c ıɔ c ıɔ cc, milia cc x c ı ı ı½. A Cherſone ad Coroniten ſive Cerciniten ſtadia ıɔ c, milia l x x x. A Coronitide ſive Cercinitide ad Pulchrum portum Scythicæ Cherſonitidis, ſtadia ıɔ c c, milia x c ı ı ı ⅓. A portu Pulchro uſque Iſtrum flumen ſive Danaprin, rurſus habitant Scythæ. A Pulchro portu ſinus excipit appellatus Carcinites, pertingens uſque Tamyriacam. Sinus vero eſt ſtadiorum c ıɔ c ıɔ c c l, milium c c c. Eum vero

ſi

Ἀπὸ δὲ Χερσῶνος εἰς Κορονίτιδα ἤτοι Κερκινίτιδα] Arriano Κερκινῖτις. Aliis Carcinites, a Carcine oppido. *Voſſius.*

Μέχρι τοῦ Ἴστρου ποταμοῦ ἤτοι Δανάπρεως] Hoc falſum. Non enim Danapris eſt Iſter, ſed Boryſthenes. Docet hoc ipſe autor infra. Delendum igitur, ἤτοι Δανάπρεως. Hodie etiamnum appellatur *Danambre.* Plerumque conjungitur cum *Danaſtro*, a veteribus. Is eſt Hypanis, qui eodem cum Boryſthene oſtio in Pontum profluit. Vir doctus tamen in notis Chronologicis, ad Nicephori Patriarchæ Hiſtoriam, Tyram eſſe arbitratur. Sed male. Hoc quoque tempore, ab accolis dicitur *Deniſtrus.* Arabibus Hypanis ſimiliter eſt, *Dineſt*: Boryſthenes vero *Danabres.* Male itaque in Jornandis Geticis, cap. v. legitur, *Boryſthenem ab accolis Danubium* vocari. Scribendum enim *Danubrum. Voſſius.*

Ταμυράκης] Alii omnes hoc promuntorium vocant, Ταμυρέκλω. Omnino ſic legendum. Statim poſt ſimiliter lege; Ἀπὸ δὲ ἀκρωτηρίου Ταμυράκης. Et ſic quoque infra, pro Ταμυλάκης. *Voſſius.*

Ἐπὶ

si non circumnaviges, sed recta per isthmum iter facias; sunt stadia CCC, milia XL. Intra Tamyriacam est palus non magna. A Tamyriaces promuntorio Achilleus cursus, qui est littus admodum longum, & arctum, pertingens canali suo ad stadia CIↃ CC, milia CLX. Latitudinem vero habet jugerum quatuor. Extremitates ejus pæne redduntur insulæ. Abest autem à continente stadiis LX, milibus VIII. In medio vero ejus est cervix, isthmo similis, id est, angusta, continenti sive terræ annexa; cujus longitudo ad stadia XL, milia $v\frac{1}{3}$ extenditur. Porro à Tamyriaca præternaviganti jam dictum Cursum usque aliud promuntorium Cursus Achillis, quod dicitur Sacer Hecates lucus, ad Borysthenem fluvium navigabilem, qui nunc Da-

λι τοίνυν αὐτὸν, ἀλλ' ἐπ' εὐθείας πλέονλι τ ἰσθμὸν, εἰσὶν στάδια τ', μίλια μ'. Ἔσω δ' Ταμυρακίτης ἐστὶν λίμνη ὐ μεγάλη. Ἀπὸ δ' ἀκρωτηρίου Ταμυρακίτου παρήκει ὁ Ἀχίλλειος δρόμος, ὅπερ ἐστὶν ἠιὼν, τὸ πεσιν αἰγιαλὸς σφόδρα μακρὸς, καὶ στενὸς, διήκουσα τὸν πόρον ἀπὸ σταδίων αστ, μίλια ρξ. Τὸ δὲ πλάτος ἔχουσα πεντεκαίδεκα πλέθρων. τὰ δὲ ἄκρα αὐτῆς νησίζοντα ἔχει. Ἀφέστηκεν δὲ τῆς ἠπείρου στάδια ξ', μίλια ἡ. Κατὰ μέσον δὲ αὐτῆς αὐχὴν ἰσθμοειδὴς, τουτέστιν στενώδης, τῇ ἠπείρῳ ἤτοι τῇ γῇ συνάπτει. ἀπὸ στάδια μ', μίλια ἐ, γ', διήκων τὸ μῆκος. Ἀπὸ Ταμυρακίτου τοίνυν περιπλέουσιν τὸν περιειρημένον δρόμον, ἀπὸ τὸ ἕτερον ἀκρωτήριον τοῦ Ἀχιλλέως δρόμου, ὃ καλεῖται ἱερὸν ἄλσος τῆς Ἑκάτης εἰς Βορυσθένην ποταμὸν ναυσίπορον τ

νυῦν

Ἐπ' εὐθείας πλέονλι τ ἰσθμὸν] πλεῖν etiam Græcis dicuntur, qui terra iter faciunt. Unde πλοῦς pro itinere terrestri. Hesychius: πλοῦς τ νέως τὸ ἀδιάβατον, μέχρι ὃ τὸν φόρτον λαβεῖν ἐφικῇ· ἀλλὰ καὶ πλοῦ πόζω ὁδὸν, πλοῦν ἔλιγον. Sed non ita hic capiendum. Loquitur quippe de ore sinus Carcinitidis, quod distenditur stadiis CCC. Ἰσθμοὺς Græci vocant non tantum terras inter duo maria coarctatas; sed etiam maris angustias, quod στόμα dicunt. De hoc nos alibi loquemur. *Vossius.*

Ὁ Ἀχίλλειος δρόμος] Tamyracem hic vocat orientale hujus insulæ pro-

νῦ Δανάπριν λεγόμενον, σταδίων σ', μίλια κς', ⌊. ς'. Οὗτος ὁ Βορυσθένης ποταμὸς πάντων ἐστὶν χρειωδέστατος, κήτη μεγάλα καὶ πολλὰ, καὶ καρπὸς φέρων τοὺς φυομένους, νομάσι τοῖς βοσκήμασιν. Πλεῖν δ' αὐτὸν ἀπὸ μὲν ἡμερῶν λέγουσιν ὡλὸν ὡς τεσσαράκοντα πλοῦν. Εἰς ἃ τοὺς ἄνω τόπους ἄπλοός ἐστιν, καὶ ὁ περάσιμος· ὑπὸ χιόνος γὰρ καὶ πάγων ἐξείργεται. Ἐπὶ ἃ τῆς κατ' Ὑπάνιν καὶ Βορυσθένην τῆς

Danapris appellatur, ſtadia cc, milia xxv 1/2. Hic Boryſthenes fluvius omnium utiliſſimus eſt, & cete habet magna, & multa, fructuſque ferens & pabula gregi. Dicunt vero ipſum navigabilem, circiter quadraginta dierum navigatione currere. Superiori autem parte navigari nequit, neque tranſmitti, quod nives & gelu impediant. Ubi vero Hypanis, & Boryſthenes, fluvii junguntur, urbs

muntorium. Alterum vero, ἱερὸν ἄλσος τὸ Ἑκάτης, quod omnino idem eſt, ac illud, quod alii quoque nominant, ἱερὸν ἄλσος Ἀχιλλέως. Atqui in continente ſunt hæc promuntoria, non in inſula. Tanta autem eſt longitudo Achilleæ, quantum inter ſeſe diſtant hæc promuntoria. Nam prætenditur iis. Sed de hoc, ut ſpero ad Ptolomæum dicemus. *Voſſius.*

Οὗτος ὁ Βορυσθένης ποταμὸς] Hactenus ex Arriano, & aliis. Quæ ſequuntur, ex Scymno Chio ſimiliter exſcripſit. Habes ejus ſenarios:

- - - - - - - - Βορυσθένης
Ὁ ποταμὸς πάντων ἐστὶν χρειωδέστατος,
Κήτη μεγάλα καὶ πολλὰ, καὶ καρποὺς φέρων
Τοὺς φυομένους, νομάσι τοῖς βοσκήμασιν.
Πλεῖν δ' αὐτὸν ἀπὸ μὲν ἡμερῶν λέγουσι τοῦτον
Ὡς τεσσαράκοντα πλοῦτον. Εἰς ἃ τοὺς ἄνω
Τόπους ἄπλοός ἐστι καὶ ὁ περάσιμος.
Ὑπὸ χιόνος γὰρ καὶ πάγων ἐξείργεται.
Ἐπὶ ἃ τοῖς κατ' Ὑπανιν καὶ Βορυσθένη
Τοῖς τ' δυσὶ ποταμοῖν * συμβολαῖς
Ἐστὶν κλεινὴ πόλις ὠφέλιμον μὲν Ὀλβία
Σαυία καλουμένη *
Μετὰ ταῦτ' ὑφ' Ἑλλήνων πάλιν Βορυσθένης
Κληθεῖσα.
Ταύτην ἃ κἀ τὴν Μηδικὴν ἐπαρχίαν
Μιλήσιοι κλίζουσιν.

Olbiam

urbs condita eſt, quæ prius Olbia Sauia dicebatur: deinceps autem ab Græcis Boryſthenes appellata eſt. Hanc Mileſii, ſub Medorum imperio, condiderunt, ducentiſque & quadraginta ſtadiis à mari ſurſum navigando abeſt. Hinc ad fluvium Boryſthenem, qui nunc Danapris appellatur, ſtadia CCXL milia XXXII. A Boryſthene fluvio, ad inſulam admodum parvam, deſertam, & abſque nomine, ſtadia LX, milia VIII. Ab exigua hac inſula, deſerta, & ſine nomine, ad Odeſſum

τῆς τ' δυσὶ ποταμῶν συμβολαῖς ἐσὶν κλιθεῖσα πόλις, πρότερον μὲν Ολβία Σαυΐα καλουμένη, μετ' ὀλίγα δὲ ὑφ' Ἑλλήνων πάλιν Βορυσθένης κληθεῖσα. Ταύτῃ δ' κζ' τῷ Μηδικῷ ἐπαρχίαν Μιλήσιοι κλίζουσιν· Διακοσίων δ' καὶ τεσσαράκοντα σταδίων τ' ἀνάπλουν ἀπὸ τῆς θαλάσσης ἔχει. Τῷ ποταμῷ Βορυσθένει τῷ νῦν καλουμένῳ Δαναπρεῖ, μίλια λβ'. Ἀπὸ δ' Βορυσθένους ποταμοῦ, ἐπὶ νῆσον μικρὰν τινα, ἔρημον, κ' ἀνώνυμον, στάδια ξ', μίλια η'. Ἀπὸ δ' νησίου μικροῦ τοῦ ἐρήμου καὶ

Olbiam Miletopolin etiam appellari, inquit Plinius. Eadem & Boryſthenes, ut ex omnibus conſtat. Martianus Capella: *Ab Hiſtro ad Oceanum bis decies centum millium paſſuum eſt: in latitudine millibus quadringentis uſque ad Sarmatiæ ſolitudines. Nec procul fluvius, lacus, oppidum, ſub uno cuncta nomine Boryſthenes, propter Achillis inſulam ejus ſepulchro celebratam.* Ita legendum. Male Boryſthenem urbem ab Olbia diverſam eſſe, tradit Pomponius Mela. Inepte quidam Boryſthenem antea Helleſpontum vocatum fuiſſe putant. Ideo forte, quod apud Heſychium legerint, Βορυσθένης, ὁ Ἑλλήσποντος. Sed Helleſpontus, antequam Helle in eo demerſa eſſet, Boryſthenis nomen obtinebat, non autem Boryſthenes Helleſponti. Docet hoc Stephani epitomator: Βορυσθένης πόλις καὶ ποταμὸς ἐν Πόντῳ, ἐκβολὴ τοῦ Μαιώτου λίμνου, καὶ Τάναϊν τ' ποταμόν. Οὕτω καὶ ὁ Ἑλλήσποντος πρὸ τ' Ἑλλης ἐκαλεῖτο. Non recte vero Stephanus Boryſthenem, ἐκβολὴ τοῦ Μαιώτου, καὶ Τάναϊν, collocat. *Voſſius.*

Ἀνάπλουν ἀπὸ θαλάσσης ἔχει. Τῷ ποταμῷ.] Quum ſic hæc diſcerpat Voſſius, non mirum eſt poſt vocem Δαναπρεῖ ab eodem apponi aſteriſcum, & poſtremum quem poſui dativum ab eodem verti *Hinc ad fluvium.* Quis talia fando? Debent omnia conjungi, & procedit ſententia, *ducentiſque & quadraginta ſtadiis a mari ſurſum navigando abeſt per fluvium Boryſthenem, qui nunc Danapris appellatur, milia XXXII.* Certe non diſſimili ratione intellexit Holſtenius. *Gronovius.*

καὶ ἀνωνύμως, εἰς Ὀδησσὸν στάδια π', μίλια ί. β'. Ἀπὸ ᾗ Ὀδησσοῦ εἰς Σκοπέλους χωρίον, στάδια ρξ', μίλια καὶ γ' Ἀπὸ ᾗ Σκοπέλων εἰς Ἱστριανῶν λιμένα, στάδια ή. μίλια ιβ'. Ἀπὸ ᾗ Ἱστριανῶν λιμένος εἰς Ἴακχω λιμένα στάδια ή, μίλια ιβ'. Ἀπὸ ᾗ ξ Ἴακχω λιμένος ἐπὶ τὸ Νικώνιον χωρίον στάδια τ', μίλια μ'. Ἀπὸ ᾗ ξ Νικωνίου χωρίου εἰς Τύραν ποταμὸν ναυσίπορον, στάδια λ', μίλια δ'. Οὗτος ὁ Τύρας ποταμὸς βαθύς τε ὢν, καὶ δύβοτον τοῖς νομαῖς τῶν ἰχθύων ἐστὶν, ἀλίπλησιν τοῖς ἐμπόροις ἔχων, τοῖς ὁλκάσι τε ναυσὶν ἀνάπλουν ἀσφαλῆ. Ὀνόμου δὲ τῷ πο-

dessum stadia L x x x; milia x $\frac{5}{3}$. Ab Odesso ad Scopulorum oppidum stadia c LX, milia x x I $\frac{1}{3}$. A Scopulis ad Istrianorum portum stadia x c, milia x I I. Ab Istrianorum portu, usque ad Iaco portum, stadia x c, milia x I I. Ac Iaco portu, ad oppidum Niconium, stadia c c c, milia x L. A Niconio oppido ad Tyram fluvium navigabilem, stadia x x x, milia I V. Hic fluvius profundus est, pisciumque pabulo satis exhibens herbarum, mutatione mercium mercatoribus commodus, navibusque onerariis adverso amne navigationem præbens tutam. Ejusdem autem

Εἰς Ὀδησσὸν στάδια π'.] Infra meminit urbis Odessi. Ad Tyram vero nemo Odessum esse dixit. Omnino igitur scribendum est, Ὀδησσὸν, ex Herodoto, Plinio, & Ptolomæo. Quamvis etiam Ὀδησσὸν habeat Arrianus, unde hic noster. *Vossius.*

Εἰς Ἴακχω λιμένα] Arrianus habet, Ἱστιακῶν λιμένα. *Vossius.*

Οὗτος ὁ Τύρας ποταμὸς] Quinque iterum senarii.

- - - - - - - - Τύρας
Ποταμὸς, βαθύς τε ὢν δύβοτον τοῖς νομαῖς
Τῶν ἰχθύων, ἁλίπλησιν ἐμπόροις ἔχων,
Τοῖς ὁλκάσιν τε ναυσὶν ἀνάπλουν ἀσφαλῆ.
Ὀνόμου δὲ τῷ ποταμῷ κεῖται πόλις,
Ἡ Ἀργαμὴ Τύρας ἄποικος Μιλησίων.

Καὶ δύβοτον τοῖς νομαῖς τῶν ἰχθύων ἐστὶν, ἁλίπλησιν τοῖς ἐμπόροις ἔχων] Vides idem contingere Vossio, quod Holstenio, quasi fluvius notabiliter laudandus sit, quod piscium pabulo satis exhibeat herbarum, quum hic laudetur ut δύβοτος τοῖς νομαῖς pecudum, & commodam insuper mercaturæ piscium copiam præbeat, ut docui ad Harpocrationem pag. 52. *Gronovius.*

Εἴως

tem nominis urbs flumini adſita eſt, Mileſiorum colonia. A Boryſthene fluvio ad Tyram flumen, ſtadia cIↃ cIↃ cIↃ cIↃ cxx, milia IↃ v III $\frac{1}{8}$. Artemidorus vero Geographus ab urbe Cherſone, uſque Tyram flumen, una cum circumvectione Carcinitis ſinus, numerat ſtadia cIↃ cIↃ cIↃ cIↃ ccccxx, milia IↃ L x x xI x, $\frac{1}{8}$. A Tyra flumine ad Neoptolemi ſtadia cxx. milia x v I. A Neoptolemi ad Cremniſcos ſtadia cxx, milia x v I. Artemidorus vero Geographus à Tyra flumine uſque Cremniſcos inquit eſſe ſtadia cccc L x x x, milia L x I v. A Cremniſcis ad Antiphili ſtadia cccxxx, milia x L I v. Ab Antiphili ad Iſtri fluminis oſtium, quod Pſilon dicitur, ſtadia ccc, milia x L. Hi ſunt Thraces, & Baſtarnæ advenæ. Huic autem Iſtri oſtio, recta verſus ventum Borealem naviganti in mari

ποταμῷ κεῖται πόλις Τύρας λεγομένη, ἄποικος Μιλησίων. Ὁ μὲν ἀπὸ Βορυσθένους ποταμὸς ἕως Τύρα ποταμοῦ στάδια δρκ', μίλια φή. ή. Ἀρτεμίδωρος δὲ ὁ γεωγράφος ἀπὸ πόλεως Χερσῶνος μέχρι Τύρα ποταμοῦ σὺν τῷ περίπλῳ τοῦ Καρκινίτου κόλπου γεγραφὼς στάδια δυκ', μίλια Φπθ'. γ'. Ἀπὸ δὲ Τύρα ποταμοῦ ἐπὶ Νεοπτολέμου στάδια ρκ', μίλια ις'. Ἀπὸ δὲ Νεοπτολέμου ἐπὶ Κρημνίσκους στάδια ρκ', μίλια ις'. Ἀρτεμίδωρος δὲ ὁ γεωγράφος ἀπὸ Τύρα ποταμοῦ ἕως τῶν Κρημνίσκων εἶναι λέγει στάδια υπ'. μίλια ξδ'. Ἀπὸ δὲ τῶν Κρημνίσκων ἐπὶ τὸ Ἀντιφίλου στάδια τλ', μίλια μδ'. Ἀπὸ δὲ Ἀντιφίλου εἰς Ψιλὸν καλούμενον στόμα τοῦ Ἴστρου ποταμοῦ στάδια τ', μίλια μ'. Οὗτοι Θρᾷκες καὶ Βαστάρναι ἐπήλυδες. Κατὰ τοῦτο μάλιστα τὸ Ψιλὸν στόμα τοῦ Ἴστρου ἐπ' αὐτὸ πλέοντι ἀνέ-

Εἴως Τύρα ποταμοῦ στάδια δρκ'.] Locus corruptiſſimus. A Boryſthene enim ad Tyram non plus numeravit, quam ſtadia IↃ ccc x. *Voſſius.*

Ἀπὸ δὲ Νεοπτολέμου] Strabo VII: Ἐπὶ δὲ τῷ στόματι τοῦ Τύρα πύργος ἐστὶν, Νεοπτολέμου καλούμενος, καὶ κώμη Ἐρμώνακτος λιμένα. Quomodo abeſt igitur ſtadiis cxx ab Tyra fluvio ea turris? *Voſſius.*

Εἴως τῶν Κρημνίσκων] Plinius lib. IV. cap. XII: *Verum ab Iſtro oppida, Cremniſcoe, Polium, montes Macrocremni, &c.* Sic MSS. *Voſſius.*

Ἐπ' αὐτὸ πλέοντι ἀνέμῳ ἀπαρκτιαίνοντι] Forte ſcribendum; ἀνέμῳ ἀπαρκτίᾳ ὡς

ἀνέμῳ ἀπαρχὴ λευκανιωτὸ πέλαγος νῆσος κεῖται· ἔνιοι μὲν Ἀχιλλέως νῆσον, οἱ δὲ δρόμον Ἀχιλλέως, οἱ δὲ Λευκὴν ἀπὸ τῆς χροιᾶς ὀνομάζουσιν. Ἔχει δὲ θῆλυς χειρόηθες ὀρνέων, θεάντε ἱεροπρεπῆ τοῖς ἀφικνουμένοις. Οὐ δυνατὸν δὲ ἐστὶν ἀπὸ ταύτης χώρην ἰδεῖν, καίπερ ἀπέχουσης αὐτῆς ἀπὸ τῆς ἠπείρου σταδίους, μίλια νγ'. γ'. Ὡς δὴ συγγράφει Δημήτριος, ταύτην τὴν νῆσον λέγει Θέτις ἀνεῖναι τῷ παιδὶ, καὶ ταύτην οἰκεῖν τὸν Ἀχιλλέα, καὶ ναός ἐστιν ἐν αὐτῇ τοῦ Ἀχιλλέως, καὶ ξόανον, τῆς παλαιᾶς ἐργασίας. Ἡ δὲ νῆσος ἀνθρώπων μὲν ἐρήμη ἐστὶν· νέμεται δὲ αἰξὶν ἃς πολλαῖς, καὶ ταύτας μὲν ἀναθήναι λέγουσι τῷ Ἀχιλλεῖ, ὅσοι ἀεὶ προσίσχουσιν. Καὶ γὰρ καὶ ἄλλα πολλὰ ἀνα-

mari insula præjacet; quam hi quidem Achillis insulam, illi cursum Achillis, alii Leucen à colore appellant. Habet multitudinem avium mansuefactarum, & venerandum eo venientibus adspectum præbet. Ex eâ terra videri nequit; quamvis hæc à continenti absit stadiis CCCC, milibus LIII½. Ut vero inquit Demetrius, hanc insulam dicitur Thetis filio suo concessisse, eamque inhabitare Achillem, cujus in ea est templum, & simulachrum, jam olim effictum. Rari autem in hac insula sunt homines, eamque capræ non admodum multæ depascuntur, quas, qui illuc appellunt, Achilli offerre dicuntur. Multa præterea alia dona

ἀὶς τὸ πέλαγος. Sed apud Arrianum est, ἰδίως τὸ πέλαγος. *Vossius.*

Οἱ δὲ Λευκὴν ἀπὸ τῆς χροιᾶς ὀνομάζουσιν] Recte. Arrianus habet, ἐπὶ τῆς χροιᾶς. *Vossius.*

Ἔχει δὲ θῆλυς] Duo senarii:

Ἔχει δὲ θῆλυς χειρόηθες ὀρνίων,
Θεάν τε ἱεροπρεπῆ τοῖς ἀφικνουμένοις. *Vossius.*

Ὡς δὴ συγγράφει Δημήτριος] Quin Demetrium Callantianum intelligat, nullum dubium. Ex hoc enim hausit multa Scymnus. Sed ex Callantiano etiam hausisse videtur Arrianus. Quamvis in epitome ejus, quæ hodieque exstat, nomen id nusquam appareat. *Vossius.*

Καὶ ξόανον τῆς παλαιᾶς ἐργασίας] Arrianus, τῆς παλαιᾶς. Confer cum eo hunc locum. *Vossius.*

Ἀνά-

dona in hoc templo repoſita ſunt; ut phialæ, annuli, gemmæ pretioſiſſimæ. Omnia hæc donaria Achilli dedicata ſunt. Inſcriptiones vero eorundem, partim Romano, partim Græco ſermone conceptæ ſunt, alio alioque verſuum genere, in laudem Achillis. Ab oſtio Iſtri, quod Pſilon appellatur, ad ſecundum ejus oſtium, ſtadia LX, milia VIII. A ſecundo oſtio ad Pulchrum oſtium, ſtadia XL, milia V $\frac{1}{3}$. A Pulchro oſtio ad Naracium (ita appellant quartum Iſtri oſtium) ſtadia LX, milia VIII. Ab Naracio ad quintum Iſtri oſtium, quod Sacrum dicitur, ſtadia CXX, milia XXVI. Deinde excipiunt partes Thraciæ in Pontum vergentes, & Thracum limites. Præcedentes vero nationes ſunt Barbaræ. Hic Iſter fluvius, qui & Danubius

ἀνάκειται] ἀνάκειται ἐν τῷ ναῷ φιάλαι καὶ δακτύλιοι δακτύλιοι καὶ λίθοι τῶν πολυτελῶν καὶ πολυτελεστέρων. Ταῦτα ξύμπαντα χαριστήρια τῷ Ἀχιλλεῖ καὶ ἀνάκειται, καὶ ἐπιγεγραμμένα τὰ μὲν Ῥωμαϊκῶς, τὰ δὲ Ἑλληνικῶς, πεποιημένα ἐν ἄλλῳ καὶ ἄλλῳ μέτρῳ, ἔπαινοι τοῦ Ἀχιλλέως. Ἀπὸ δὲ τοῦ Ψιλοῦ καλουμένου στόματος τοῦ Ἴστρου εἰς δεύτερον στόμιον στάδια ξ', μίλια ἡ. Ἀπὸ δὲ δευτέρου στομίου ἐπὶ τὸ Καλὸν στόμιον, στάδια μ'. μίλια ε', γ'. Ἀπὸ δὲ Καλοῦ στομίου ἐπὶ τὸ Ἄρακον, ὃ δὲ ὀνομάζουσι στόμιον τέταρτον τοῦ Ἴστρου, στάδια ξ', μίλια ἡ. Ἀπὸ δὲ Ἄρακος ἐπὶ Ἱερὸν λεγόμενον στόμιον πέμπτον τοῦ Ἴστρου, στάδια ρκ', μίλια ις'. Ἐντεῦθεν τὰ μέρη Θρᾴκης τὰ εἰς τὸν Πόντον καθηκόντως ἐκδέχεται, καὶ ὅροι τῶν Θρᾳκῶν. Τὰ δὲ πρότερα πάντα Βάρβαρα ἐστὶν ἔθνη. Οὗτος Ἴστρος ποταμός, ὁ καὶ Δανοβις

Ἀνάκειται ἐν τῷ ναῷ φιάλαι &c.] Locus conſpurcatiſſimus. Corrige ex Arriano: Ἀνάκειται ἐν τῷ ναῷ φιάλαι, καὶ δακτύλιοι, καὶ λίθοι τῶν πολυτελεστέρων. Margini adſcripta fuerant hæc vocabula, pro variante lectione; unde duplex lectio in textum irrepſit. *Voſſius.*

Ἐπὶ τὸ Ἄρακον] Lego, ἐπὶ τὸ Νάρακον. Et ſtatim poſt, ἀπὸ δὲ Νάρακος. *Voſſius.*

Οὗτος Ἴστρος ποταμὸς] Scymni Chii ſenarii:

βις καλώμενος, κατέρχε) ἀπὸ τ Ἐσωβείων τόπων· τῷ ἐκβολῷ πέντε στόμασι ποιούμενος· δυσὶ δὲ εἰσιζόμενος, καὶ εἰς τ Ἀδρίαν ῥεῖ. Ἀμέλει δὲ ἄχρι τ Κελτικῆς γινώσκεται, καὶ τῷ θέρει τ πάντα διαμένων χρόνον· χειμῶνι μὲν γὰρ αὔξε) πληρούμενος τοῖς γινομένοις ὄμβροις, καὶ ἀπὸ τ χιόνος, ὡς φασὶν, αἷς ἐπιῤῥύσεις, τ τε τηκομένων λαμβάνων ἀεὶ πάγων. Ἐν δὲ τῷ θέρει τὸ ῥεῖθρον ἔξεισιν ὡσαύτως ἴσον. Ἔχει δὲ καὶ νήσους ἐν αὐτῷ κειμένας πολλάς τε καὶ μεγάλας τοῖς μεγέθεσιν ὡς λόγος· ὧν ἡ μεταξὺ

bius vocatur, ab occiduis venit plagis, & per quinque oſtia exoneratur: ubi diffunditur, binis in Adriam oſtiis effluit. Uſque ad Celticam denique cognoſcitur, & æſtate omni tempore ſibi ſimilis permanet; hyeme quidem augetur, impleturque ex imbribus; è nive, ut inquiunt, & glacie liquefacta, incrementa accipiens. Æſtate vero undas evolvit æquales ſemper. Habet inſulas in ſe ſitas multas & magnas, ut fama eſt, quarum quæ inter ma-

re

Ἴστρος ποταμὸς, ὅτε Δάνυβις καλέεται,
Κατέρχεται μὲν ἀπὸ τ Ἐσωβείων τόπων,
Τῷ ἐκβολῷ πέντε στόμασι ποιεύμενος,
Δυσὶν δὲ εἰσιζόμενος εἰς τ Ἀδρίαν.
Ἀμέλει δὲ ἄχρι τ Κελτικῆς γινώσκει),
Καὶ τῷ θέρει τ πάντα διαμένων χρόνον·
Χειμῶνι μὲν γὰρ αὔξει) πληρούμενος,
Τοῖς γινομένοις ὄμβροις,
Καὶ ἀπὸ τ χιόνος ὡς φασὶ τὰς ἐπιῤῥύσεις
Τῶν τηκομένων τε λαμβάνων ἀεὶ πάγων.
Ἐν τῷ δὲ θέρει τὸ ῥεῖθρον ὡσαύτως ἴσον.
Ἔχει δὲ καὶ νήσους ἐν αὐτῷ κειμένας,
Πολλάς τε καὶ μεγάλας τοῖς μεγέθεσιν, ὡς λόγος.
Ὧν ἡ μεταξὺ τῆς θαλάσσης κειμένη,
Καὶ τ στομάτων ὅση ἐστὶν ἐλάττων τ Ῥόδου.
Πεύκη λέγε) αὐτὴ μεγάλη πλήθος ἐν ἔχει
Πεύκων. Εἰθ' οὕτω μετ' αὐτὴν πλαγία κειμένη
Ἀχιλλέως νῆσος.

Εἰς

re & oſtia ejus ſita eſt, non minor eſt Rhodo inſula: appellatur vero Peuce, ob multitudinem quam fert piceārum. Vicina huic in pelago eſt Achillis inſula jam ſupra memorata. A Sacro oſtio Iſtri ad flumen & oppidum Iſtrum ſtadia ↁ, milia LXVI½. Hæc urbs Iſter à fluvio nomen accepit; & eam urbem condidere Mileſii, cum Scytharum barbarorum exercitus in Aſiam tranſiit, Cimmerios Boſporanos perſequens. Ab Iſtro urbe ad Tomitanorum urbem

τάξιν τ θαλάσσης κειμένη, καὶ τ στομάτων, ἐστὶν οὐκ ἐλάττων τ Ῥόδου νήσου. Πεύκη ᾗ λέγε᾽ αὕτη, ἀφ᾽ ἣ τ πολὴθ ὧν ἔχῃ πεύκων. Εἶθ᾽ ἕτοις μεθ᾽ αὐτὴν πελαγία κειμένη ἡ περιεργημένη τ Ἀχιλλέως νῆσος. Ἀπὸ ᾗ τ Ἱερᾶ στομίου τ Ἴστρου ποταμοῦ εἰς πόλιν καὶ ποταμὸν, καὶ Ἴστρον στάδια Φ᾽, μίλια ξς᾽. ῾.ς᾽. Αὕτη ἡ πόλις Ἴστρος, ἀπὸ τ ποταμοῦ ἔλαβεν τ ὄνομα· καὶ παύτην τὴν πόλιν Μιλήσιοι κλίζουσιν, ἡνίκα Σκυθῶν εἰς τὴν Ἀσίαν στράτευμα διέβη Βαρβάρων τ Κιμμερίους διώκον ἐκ τ Βοσπόρου. Ἀπὸ ᾗ Ἴστρου πόλεως εἰς Τομέων πόλιν ἔχου-

Εἰς πόλιν καὶ ποταμὸν Ἴστρον] Diverſa eſt hæc urbs a portu Iſtrianorum, quem ſupra recenſuit. Alii *Hiſtriopolin*, vel *Hiſtropolin*, vocant. Antonini itinerarium ſive Æthici potius:

Hiſtoria	M. P. XXV.
Tomos	M. P. XXXVI.
Calatin	M. P. XXX.

Ita MSS. Salmaſii. Sed omnino legendum, *Hiſtriopolin*, non *Hiſtoriopolin*. Sic eſt in tabulis Peutingeri. Arrianus vocat, Ἴστριαν πόλιν. Nihil tamen mutandum. Nam ita ſcripſiſſe palam eſt ex Stephano, in voce Ἴστρος. Sequuntur jam verſus Scymni de hac urbe;

Μιλήσιοι κλίζουσιν, ἡνίκα Σκυθῶν
Εἰς τὴν Ἀσίαν στράτευμα διέβη Βαρβάρων
Τὸ Κιμμερίους διῶκον ἐκ τ Βοσπόρου.

Et ſtatim de Tomis; Τομεῖοι ἄποικος ἦσαν Μιλησίων
Ὑπὸ Σκυθῶν μὲν ἦν κύκλῳ οἰκουμένη.

De Callati; - - - - - - Κάλλατις
Ἡρακλεωτῶν ἄποικον ἔχ χερσαῖον πάλαι·

ἔχουσιν ὑφόρμους σταδίους τ', μίλια μ'. Τομέοι ἄποικοι γεγόμενοι Μιλησίων ὑπὸ Σκυθῶν δὲ κύκλῳ οἰκεόμενοι. Ἀπὸ δὲ Τομέων εἰς Κάλαλιν πόλιν, ἐν ᾗ ὅρμος νεῶν, σταδίους τ', μίλια μ'. Κάλαλις Ἡρακλεωτῶν ἀποικία κατὰ χρησμὸν γεγομένη. Ἑλόντες δὲ ταύτην, ἡνίκα τὴν Μακεδόνων ἦρχεν Ἀμύντας παρέλαβεν. Ἀπὸ δὲ Καλάτιδος εἰς Καρῶν λιμένα σταδίους ρκ', μίλια κδ'. Καὶ ἡ γῆ ἐν κύκλῳ τοῦ λιμένος καταικλύζεται. Νῦν δὲ Αἴκαραι λέγονται Καρέαι. Ἀπὸ δὲ Καρῶν λιμένος

bem ſtationibus inſtructam ſtadia CCC, milia XL. Tomitani cum ſint coloni Mileſiorum, à Scythis tamen undique cinguntur. A Tomis ad Calatin urbem, in qua ſtatio navium, ſtadia CCC, milia XL. Calatis vero eſt Heracleotarum colonia monitu oraculi deducta. Condiderunt autem hanc cum Macedonum regnum Amyntas ordiretur. A Calatide ad Carôn portum ſtadia CLXXX, milia XXIV. Tellus vero, quæ circum eſt portum, undis obruitur. Nunc vero Caræ appellantur Careæ. A Carôn portu

ad

Γενομένη· Ἑλόντες δὲ ταύτην ἡνίκα
Τὴν Μακεδόνων ἦρχεν Ἀμύντας παρέλαβεν.

Arrianus vocat hanc urbem Καλλαντείαν. Sed ſcribe Καλλαυΐαν. Nam dicitur Καλλαΐα, & Καλλανΐα. Unde Demetrius, Callatianus, & Callantianus dicitur. Solet enim ν litera ſæpe interſeri in ejuſmodi vocabulis, ut Amiſus Aminſus, Arybas Arymbas, Ateas Anteas. *Voſſius.*

Εἰς Καρῶν λιμένα σταδίους ρκ'. μίλια κδ'.] Reſcribendum, σταδίους ρκ'. μίλια κδ'. *Voſſius.*

Καὶ ἡ γῆ ἐν κύκλῳ τοῦ λιμένος καταικλύζεται.] Nullo hæc ſenſu. Vera lectio eſt: καὶ ἡ γῆ ἐν κύκλῳ τοῦ λιμένος Καρέα καλέεται. Vide Arrianum. Statim poſt lege; Νῦν δὲ αἱ Καρέαι λέγονται Καρέαι. Portus Caria eſt Pomponio. Verba ejus: *In littoribus Iſtro proxima eſt Iſtropolis, Deinde à Mileſiis deducta Calatis, & Tritonice, & portus Caria, & Tiriſtris promuntorium.* Atqui Calatin omnes dicunt Heracleotarum coloniam, non Mileſiorum. Hoc jam viderunt viri ſummi; qui tamen expedire ſe hoc loco nequiverunt. Præterea quid hic Tritonice? quæ ſane nuſquam terrarum eſt, nedum in Thracia. Scribo; *In litoribus Iſtro proxima eſt Iſtropolis. Tomos deinde a Mileſiis deducta, Calatis, & Stratonice, & portus Caria, & Tiriſtris promuntorium.* Hic & verus ordo Geographicus, & vera lectio. Tomos, ſive Tomi, Mileſiorum colonia. Docent hoc, cum alii, tum etiam hic noſter. Stratonices, ſive Stratonis urbis meminit tabula Peutingeri. *Salſovia*

ad Tetriſiadam ſive Tirizam dictum promuntorium, ornatum ſtatione ventis ab occidente, flantibus contraria, nunc Acram vocatum, ſtadia CXX, milia XVI. A Tetriſiade ſive Acra ad Bizonen oppidulum, in quo ſtatio, ſtadia LX, milia III X. Id oppidulum nonnulli barbarorum, quidam vero Meſembriæ eſſe coloniam ajunt. A Bizone ad Dionyſopolin ſtadia ΕXXX, milia X$\frac{1}{2}$. Hæc urbs antea Cruni appellabatur, ob vicinas aquarum ſcaturigines. Deinceps vero dicta eſt Matiopolis.

ν@ εἰς Τε[ρισιάδαν ἤτοι Τίρι-ζαν ἄκραν λεγομένην, ἔχου-σαν καὶ ὕφορμον πρὸς ἀφ' ἑσπέ-ρας ἀνέμοις νιφοῖ λεγομένοις Ἄκραν, σ[άδια ρκ', μίλια ις'. Ἀπὸ ᾗ Τετρ[ισιάδ@ ἤτοι Ἄκρας εἰς Βιζώνην πολίχνιον ἐν ᾧ σύλ@ σ[άδια ξ', μίλια ή. Τοῦτο δ' πολίχνιον τίνες μὲν φασὶν Βαρβάρων, τίνες δ' ἄποικον γεγονέναι Μεσημβρίας. Ἀπὸ ᾗ Βυζῶν@ εἰς Διονυσόπο-λιν σ[άδια π', μίλια ί. ∫'.σ'. Αὕτη ἡ Διονυσόπολις πρῶτον ὠνομάζετο Κρουνοὶ δ[ὰ τὰς τ' ἐξύδους ὑδάτων ἀκρύσ[ς. Ἔπει-τα ᾗ μ[ετωνομάσθη Ματιόπολις.

Τέταρτον

Salſovia			
Ad Stoma	M. P. LX.	*Callatis*	M. P. XXII.
Hiſtropolis	M. P. LX.	*Tiriſtria*	M. P. XXIV.
Tomos	M. P. LX.	*Byzone*	M. P. XII.
Stratonis	M.P.LXII.	*Dionyſopoli*	M. P. XII.

Sic legendus totus is locus. *Ad Stoma*, hoc eſt, ad os Danubii. Hæc apud Æthicum corruptiſſima ſunt. Ita vero reſtituenda.

Salſovia			
Salmyridem	M. P. IX.	*Tomos*	M. P. XXXVI.
Vallem Domitianam.	M. P. XVII.	*Callatin*	M. P. XXX.
Ad Stoma	M. P. XXVI.	*Tiriſtriam*	M. P. XVIII.
Iſtriopolin	M. P. XXV.	*Dionyſopolin*	M. P. XXIV.

Εἰς Τετρισιάδαν ἤτοι Τίριζαν] Scribe, Τετρισιάδα, ut Arrianus, & ipſe infra. Aliis hoc promuntorium eſt, Tiriſtria, ſive, Tiriſtris. *Voſſius.*

Εἰς Βιζώνην πολίχνιον] Male apud Arrianum Βίζον, & Βίζου legitur, pro Βιζώνην & Βιζώνης. Hic vero ſtatim, pro Βυζῶν@, lege Βιζώνης. De hac ſequuntur verſus Scymni Chii:

Τοῦτο δ' πολίχνιον τίνες φασὶ Βαρβάρων,
Τίνες δ' ἄποικον γεγένναι Μεσημβρίας. *Voſſius.*

Ἔπειτα δὲ μετωνομάσθη Ματιόπολις] Verſus Scymni ita conſtitue:

Η' Δίσιν-

ὕστερον ἦ, Διονυσιακῆ ἀγάλματι ϖεϑαπεσόντι ἐκ τῆς ϑαλάσσης τοῖς τόποις, Διονυσόπολιν κληθῆναι πάλιν. Ἐν μεθορίοις ἦ τοῖς Κροβύζων καὶ Σκυθῶν χώρας κειμένη, μιγάδας Ἑλλήνας οἰκητὰς ἔχει. Ἀπὸ ἦ Διονυσοπόλεως εἰς Ὀδησσὸν πόλιν, ἐν ᾗ ὅρμος νεῶν, στάδια σμ', μίλια κς', ∠. ς'. Ὀδησσὸν κτίζουσι Μιλήσιοι, ὅτε Ἀστυάγης ἦρχε τῆς Μηδίας. Ἐν κύκλῳ ἦ αὐτῆς ἔχει Κροβύζης Θρᾷκας. Ἀπὸ ἦ Ὀδησσοῦ εἰς τὸ Αἷμου τὰς ὑπωρείας, αἳ δὴ εἰς τὸν Πόντον καθήκουσιν

polis. Tandem vero cum è mari appulſa eſſet Bacchi ſtatua, Dionyſopolis vocata eſt. In confiniis vero Crobyzorum & Scytharum regionis cum ſita ſit, incolas habet Græcos aliis mixtos. A Dionyſopoli ad Odeſſum urbem, in qua ſtatio navium ſtadia cc, milia xxx$\frac{1}{3}$. Odeſſum condidere Mileſii, quo tempore Aſtyages regnabat in Media. Cingunt vero hanc Crobyzi Thraces. Ab Odeſſo ad Hæmi montis radices, quæ uſque in Pontum

Ἡ Διονυσόπολις πρῶτον ὠνομάζετο
Κροῶνοι, ἀπὸ τῆς τῶ ὑδάτων ἐγχὺς ϖηγύσης·
Διονυσιακῆ ἦ ϖεϑαπεσόντι ὕστερον
Ἐκ τῆς ϑαλάττης τοῖς τόποις ἀγάλματι,
Διονυσόπολιν κληθῆναι πάλιν. Ἐν μεθορίοις
Κροβύζων ἦ Σκυθῶντε χώρας κειμένη
Μιγάδας Ἑλλήνας οἰκητὰς ἔχει - - -

Pro Μαλιόπολις, ſcribe, Μαρκιανόπολις, vel potius Μαρκιανόπολις. Ne autem credas eſſe Scymni Chii hunc verſum; Ἔπειτα μετωνομάσθη Μαρκιανόπολις. Marcianopolis enim dicta eſt a Marciana, Trajani uxore. Scymnus vero jam diu ante, nimirum ſub Nicomede, floruit. Falſum præterea Dionyſopolin, Marcianopolin dictam. Diverſæ ſunt eæ urbes, & multum inter ſeſe diſtant. Docet hoc Ammianus. Docet & Æthicus, qui Pſeudantoninus, Dionyſopolin ſive Crunos eſſe inter Callatin, & Odiſſum: Marcianopolin vero inter Odiſſum, & Anchialon. Sed luculentiſſimum eſt teſtimonium Stephani, qui ubi hunc locum Scymni exſcribit, nullam Marcianopolis facit mentionem: Διονύσου πόλις ἐν τῷ Πόντῳ, ἡ ϖρότερον Κροωνοὶ ἀπὸ τῆς τῶ ὑδάτων καταῤῥοῆς, Διονυσιακῆ ἦ ϖεϑαπεσόντι ὕστερον ἐκ τῆς ϑαλάττης τοῖς τόποις ἀγάλματι, ὅτως ἐκλήϑη. Hoc nemo, niſi ſtolidus, negaverit. *Voſſius.*

Ἐν ᾗ ὅρμος νεῶν στάδια σμ'. μίλια,] Repone, στάδια σ'. μίλια, κς', ∠, ς'. *Voſſius.*

Ἔχει

tum pertingunt, in quibus ſtatio navium ſtadia CCLX, milia XXXIV$\frac{1}{3}$. Hæmus maximus eſt mons ea in regione, Tauro, qui in Cilicia, non abſimilis magnitudine, & extenſione ſecundum eorum longitudinem. A Crobyzis enim, & montibus Ponticis, uſque ad Adriaticos excurrit tractus. Ab Hæmo ad Meſembriam ſtadia XC, milia XII. Hæc Meſembria urbs ad radices montis dicti Hæmi ſita eſt, Thraciæ Geticæque telluri contermina. Chalcedonii, & Megarenſes hanc condidere, Dario in Scythas movente. A Me-

κειζιν, ἐν αἷς ὅρμος ναυσὶ στάδια σξ', μίλια, λδ'. Ⅼ. ς'. Αἷμος μέγιστον ἐστὶν ὑπὲρ αὐτὴν ὄρος τῷ Κίλικι Ταύρῳ τὸ μέγεθος παραπλήσιος, τῇ τε κατὰ μῆκος τῶν τόπων παρεκτάσει. Ἀπὸ γὰρ Κροβύζων, τῶν τε Ποντικῶν ὀρῶν, ἄχρι τοῦ Ἀδριατικῶν διεκβάλλει τόπων. Ἀπὸ δὲ Αἵμου εἰς Μεσημβρίαν πόλιν στάδια ἑπτὰ μίλια ιβ'. Αὕτη ἡ Μεσημβρία πόλις κεῖται μὲν ὑπὸ τὴν ὑπώρειαν δὲ καλουμένην Αἵμου κειμένη τῇ Θρᾳκίᾳ τε καὶ τῇ Γετικῇ συνορίζει γῇ. Καλχηδόνιοι δὲ ταύτην καὶ Μεγαρεῖς ᾤκησαν, ὅτε ἐπὶ Σκύθας Δαρεῖος

Ἔχει Κροβύζης] Lege, Κροβύζους. Verſus vero ſic diſponendi:

\- - - - - - - - Ὁδησὸν κλίζουσι θεὸν
Μιλήσιοι, Ἀγυιεὺς ὅτ' ἦρχε Μηδίας·
Κύκλῳ δ' αὐτῆς ἔχει Κροβύζους Θρῄκας. *Voſſius.*

Στάδια σξ'. λδ'. Ⅼ. ς'.] Omnino ſic legendum. Arrianus habet ſtadios ἑπτακοσίους καὶ ἑξήκοντα, ab Odeſſo ad Hæmi montis promuntorium. Sed ſine dubio altera lectio verior eſt. Nam & Nubes Geographus ab امس, id eſt Hæmo, uſque ad بونس quæ eſt Crunus, ſive Dionyſopolis, non plura quam L millia paſſuum recenſet. De Hæmo monte ſequuntur verſus Scymni.

Αἷμος μέγιστον ἐστὶν ὑπὲρ αὐτὴν ὄρος
Τῷ Κίλικι Ταύρῳ τὸ μέγεθος παρισάσαι·
Τῇ τε κατὰ μῆκος τῶν τόπων παρεκτάσει·
Ἀπὸ γὰρ Κροβύζων, τῶν τε Ποντικῶν ὀρῶν,
Ἄχρι τοῦ Ἀδριατικῶν διεκβάλλει τόπων. *Voſſius.*

Αὕτη ἡ Μεσημβρία πόλις κεῖται μὲν ὑπὸ τὴν ὑπώρειαν] Hic finit fragmentum illud Scymni, quod editum eſt ſub falſo nomine Marciani Heracleotæ. Quæ-

ρεῖ@ ἐπεσεφδύετο. Ἀπὸ ᾗ Μεσημβρίας εἰς Ἀγχίαλον πόλιν, ἔχουσαν καὶ λιμένα τοῖς ἀφ' Ἑσπέρας ἀνέμοις, σταδίους ο, μίλια θ'. γ'. Ἀπὸ ᾗ Ἀγχιάλου εἰς Ἀπολλωνίαν πόλιν τὴν νῦν Σωζόπολιν λεγομένην, ἔχουσαν καὶ λιμένας μεγάλους, δύο σταδία ρπ', μίλια κδ'. Ταύτην τὴν Ἀπολλωνίαν πόλιν κτίζαι εἰς τοὺς τόπους ἐλθόντες οἱ Μιλήσιοι πρὸ πεντήκοντα ἐτῶν τῆς Κύρου βασιλείας. Πλείστας γὰρ ἀποικίας ἐξ Ἰωνίας ἔστειλαν εἰς τὸν Πόντον τὸν πρὸ Ἄξενον λεγόμενον διὰ τὰς ἀπι-

Mesembria ad Anchialum, urbem ornatam portu, ventis ab occidente spirantibus objectum, stadia LXX, IX½. Ab Anchialo ad Apolloniam urbem, nunc Sozopolin dictam, binis magnis portubus instructam, stadia CLXXX, milia XXIV. Hanc urbem condidere Milesii, cum in hæc loca deveniissent, annis ante Cyri regnum quinquaginta. Plurimas enim colonias ex Ionia deduxerunt in Pontum: cui prius Axeno,

cunque igitur præcesserunt, hactenus sunt inedita. Versus ejus de Mesembria sic corrige:

Περὶ τὴν ὑπώρειαν ᾗ Ϝ καλυμένη
Αἶμα πόλις ἐπὶ λεχθμίνη Μεσημβρία,
Τῇ Θρᾳκίᾳ Γαλικῇ τε συνοικίζουσα γῇ.
Χαλκηδόνιοι ᾗ ταύτην Μεγαρεῖς τ' ὤκισαν,
Οἵ τ' ἐπὶ Σκύθας Δαρεί@ ἐστρατεύσαντο. *Vossius.*

Τὴν νῦν Σωζόπολιν λεχθμίνην] Nubæo Geographo Apollonia est Sexopolis. Et sic etiamnunc appellatur. Versus Scymni de Apollonia ita lege:

Μετ' ἐκεῖνο ᾗ πρότερον ἔπεσι πεντήκοντα πρὸ
Κτίζουσι τῆς Κύρου βασιλείας τὴν πόλιν
Εἰς τοὺς τόπους ἐλθόντες οἱ Μιλήσιοι.
Πλείστας ἀποικίας γὰρ ἐξ Ἰωνίας
Ἔστειλαν εἰς τὸν Πόντον, ὃν πρὶν ἄξενον
Διὰ τὰς ἐπιθέσεις λεγόμενον τῶν Βαρβάρων,
Πρεσβυτέρας ἐποίησαν Εὐξείνου τυχεῖν. *Vossius.*

Ἔστειλαν εἰς τὸν Πόντον τὸν πρὶν Ἄξενον λεγόμενον] Ita edidit Vossius non ex auctoritate autographi Salmasiani, sed sua incuria aut si quid tunc aliud ei adfuit. Nam ipse in chirographo suo scripsit ὃν πρὶν Ἄξινον. Quæ scriptura quum prorsus desideretur, non cunctatus fui eam restituere. Quid quæris? quum poëtizat Vossius, verum retinet. *Gronovius.*

Αὐλαίς

no, propter Barbarorum irruptiones, dicto, cognomentum Euxini imposuerunt. Omnes hæ civitates sunt Græcæ, conditæ in Scythia Pontum intrantibus ad sinistram sitæ. Ab Apollonia, quæ & Sozopolis, ad Chersonesum, in qua statio navibus, stadia LX, milia IIX. A Chersoneso ad Castellum Aulæi, quod Venationis appellatur oppidum, in quo etiam statio, stadia CCL, milia XXXIII $\frac{1}{3}$. Deinde tractus Byzantini excipiunt: superiora vero sunt Thraciæ Ponticæ, quæ in Europæ est parte Pontum circumnaviganti. A venationis oppido, sive Castello Aulæi, ad Thyniam promuntorium & peninsulam, in qua statio navium, stadia CXX, milia XVI. Thynias promuntorium, quod commodum habet appulsum, est in Thracia Astica. A Thynia ad Hal-

ἐπιθέσεις τῶν Βαρβάρων, ἀποσημασίας ἐποίησαν Εὐξείνου τυχεῖν. Αὗται πᾶσαι αἱ πόλεις Ἑλληνίδες εἰσὶν ὠκισμέναι ἐν τῇ Σκυθίᾳ ἐν ἀριστερᾷ ἐσπλέοντι εἰς τὸν Πόντον. Ἀπὸ δὲ Ἀπολλωνίας, τῆς καὶ Σωζοπόλεως, εἰς Χερρόνησον, ἐν ᾗ ὅρμος νανσὶ, σταδία ξ', μίλια ή. Ἀπὸ ᾗ Χερρονήσου, εἰς Αὐλαίου τεῖχος τὸ λεγόμενον Θήρας χωρίον, ἐν ᾧ καὶ ὅρμος, σταδία σν', μίλια λγ'. γ'. Ἐντεῦθεν τὰ μέρη τῶν Βυζαντίων ἀποδέχεται· τὰ δὲ ἀνώτερα Θρᾴκης τὰ εἰς τὸν Πόντον κατοικούσης ἐν τῷ Εὐρωπαίῳ μέρος ἐστὶ πόλις ἀποικία. Ἀπὸ ᾗ Θηρῶν χωρίου εἰς τὸ λεγόμενον Αὐλαίου τεῖχος εἰς Θυνιάδα ἀκρωτήριον καὶ ἀκτὴν, ἐν ᾗ καὶ ὅρμος νανσὶ σταδία ρκ', μίλια ις'. Θυνιὰς δόλιμενος ἄκρα τῆς Ἀστικῆς Θρᾴκης ὑπάρχουσα. Ἀπὸ ᾗ Θυνιάδος

Αὐλαίου τεῖχος τὸ λεγόμενον Θήρας χωρίον] Vide Arrianum. Θήρας autem χωρίον, meminerunt tabulæ Peutingerianæ. *Vossius.*

Τὰ δὲ ἀνώτερα Θρᾴκης τὰ εἰς τὸν Πόντον] Locus corruptus *Vossius.*

Ἀπὸ ᾗ Θηρῶν χωρίου] Lego: ἀπὸ ᾗ Θηρῶν χωρίου, τὸ λεγόμενον Αὐλαίου τεῖχος, εἰς Θυνιάδα &c. Statim post lege:

Εἶθ' δόλιμνος ἄκρα σωστικὴ Θυνιὰς,
Τῆς Ἀστικῆς Θρᾴκης ὑπάρχουσ' ἐσχάτη. *Vossius.*

ὁ δ' εἰς Ἁλμυδησσὸν στάδια σ', μίλια κς'. Λ. ς'. Τοῦτο δὲ χωρίον μνήμιον ποιεῖ Ξενοφῶν ὁ πρεσβύτερος, καὶ μέχρι τούτου λέγει τὴν στρατιὰν ἐλθεῖν τῶν Ἑλλήνων, ἧς αὐτὸς ἡγήσατο, ὅτι τὰ τελευταῖα σὺν Σεύθῃ τῷ Θρᾳκὶ ἐστράτευσεν· καὶ ὡδὶ τῆς ἀλιμενότητος δὲ χωρίον πολλὰ ἀνέγραψεν, ὅτι ἐνταῦθα ἐκπίπτει τὰ πλοῖα χειμῶνι βιαζόμενα, καὶ οἱ Θρᾷκες οἱ παράχωροι ὅτι ὑπὲρ τῶν γαυαγίων ἐν σφίσιν διαμάχονται. Οὗτος δ' ὁ Ἁλμυδισσὸς αἰγιαλὸς, ἐφ' ἑπτακόσια στάδια τεταγώδης ἄγαν, καὶ δυσπρόσορμος, ἀλίμενός τε παντελῶς ὢν καὶ ἐπικειμένας ἔχων ταῖς ναυσὶν ἐχθρόταλος τόπος. Ἀπὸ δὲ Ἁλμυδισσοῦ εἰς Φρυγίαν τὴν καὶ λεγομένην Φιλίαν, καὶ Βυζαντίων χωρίον, καὶ ἀκρωτήριον, στάδια τί, μίλια μά, γ'. Ἀπὸ δὲ Φρυγίας τῆς Φιλέας, εἰς

Halmydeſſum ſtadia c c, milia x x v i ⅓. Hujus loci meminit Xenophon major, & inquit, Græcorum exercitum, cui ipſe præerat, poſtremo cum Seuthe Thrace militantem, huc uſque proceſſiſſe. Deque importunitate ejus tractus multa prodidit, quod navigia tempeſtate adacta eo ejiciantur, ac conterminiThraces de naufragii tabulis inter ſeſe decertent. Littus id Halmydeſſium ad ſeptingenta extenditur ſtadia, eſtque admodum cœnoſum, aditu difficile, penituſque importuoſum, nautis locus inimiciſſimus. Ab Halmydeſſo ad Phrygiam, quæ etiam Philia dicitur, Byzantiorum oppidum, & promuntorium, ſtadia c c c x, milia x l i ⅓. A Phrygia, quæ & Philea, ad Cyaneas ſive Cyanas

Οὗτος ἦ ὁ Ἁλμυδισσὸς] Scymnus Chius:

Εἶτ' αἰγιαλός τις Ἁλμυδησσὸς λεγόμενος
Ἐφ' ἑπτακόσια στάδια τεταγώδης ἄγαν,
Καὶ δυσπρόσορμος ἀλίμενός τε παντελῶς
Παρατέτακται ταῖς ναυσὶν ἐχθρόπαλος τόπος. Ita corrige.

Εἰς Φρυγίαν τὴν καὶ λεγομένην Φιλίαν] Scymni Chii verſum lege ſic:

Βυζαντίων χώρα Φίλιας καλουμένη.

Male

las ſtadia c c c x x, milia x l i i ½. Hæ ſunt Cyaneæ, quas Poëtæ quondam erraticas fuiſſe inquiunt, per quas etiam primam navem Argo, quæ Jaſonem ad Colchos perduxit, tranſiiſſe ajunt. A Cyaneis ad fanum Jovis Urii, ubi eſt os Ponti, ſtadia x l, milia v ½. A fano hoc ad portum Daphnes inſanientis, qui nunc Soſthenes dicitur, ſtadia l x x x, milia x ½. Hæc vero ſunt inter Boſporum, dictum Cimmerium, & Boſporum Thracium, ac Byzantium. Navigatio à Sacro Iſtri oſtio, uſque ad fanum Jovis Urii, ſive os Ponti, ſtadia cIↃ cIↃ cIↃ IↃc, milia cccclxxxv ½. A Boryſthene

ἐς Κυανέας ἥτοι Κύλας σταδίους τκ', μίλια μβ', ∠. ς'. Αὗται δὲ αἱ Κυανέαι, ἃς λέγουσιν οἱ ποιηταὶ πλαγκτὰς πάλαι εἶναι, καὶ διὰ τούτων πρώτην ναῦν περᾶσαι τὴν Ἀργώ, ἥτις εἰς Κόλχους τὸν Ἰάσονα ἤγαγε. Ἀπὸ δὲ Κυανέων εἰς τὸ ἱερὸν τοῦ Διὸς Οὐρείου, ἐν ᾧ τὸ στόμα τοῦ Πόντου, σταδίους μ', μίλια ε, γ'. Ἀπὸ δὲ τοῦ ἱεροῦ εἰς λιμένα Δάφνης τοῦ μαινομένης τὸν νῦν λεγόμενον Σωσθένην, σταδίους π', μίλια ί. ∠. ς'. Τὰ δὲ καὶ ἀπὸ τοῦ Βοσπόρου τοῦ Κιμμερίου καλούμενον ἕως Βόσπορον τὸν Θρᾴκιον καὶ Βυζάντιον. Ὁ μὲν ἀπὸ τοῦ ἱεροῦ στόματος τοῦ Ἴστρου ποταμοῦ, ἕως τοῦ ἱεροῦ Διὸς Οὐρείου, ἥτοι στόματος τοῦ Πόντου, σταδίους ,γχ', μίλια υπέ. γ'. Ἀπὸ δὲ Βορυσθένους ποταμοῦ, τοῦ καὶ

Male pro eo Phrygiam reponit Ferdinandus Valliſoletenſis apud Pomponium, Arriani auctoritate. Idem enim eſt utrumque, ut ex hoc loco apparet. *Voſſius.*

Ἐν ᾧ τὸ στόμα τοῦ Πόντου] Scribo, ἵναπερ τὸ στόμα τοῦ Πόντου. Ut Arrianus. *Voſſius.*

Τὸν νῦν λεγόμενον Σωσθένην σταδίους π'.] Aliis quoque Σωσθένειον dicitur hic locus. Vide Arrianum, qui in numero ſtadiorum diſcrepat. *Voſſius.*

Τὸν νῦν λεγόμενον Σωσθένην] Hic locus unicus & memorabilis, ſi inſpexeris hæſitationem Harduini ad Plinium in Addendis ad tomum primum pag. 811, ubi ad confirmationem hujus nominis citat Nicephorum ex Ortelii indicio, diſſimulato doctore, quum egregius ſit hic Peripli auctor. *Gronovius.*

Ἥτοι στόμα τοῦ Πόντου] Emenda, ἥτοι στόμα τοῦ Πόντου γχμ'. μίλια υπέ. γ'.

ηὴ Δανάπρεως καλυμένυ, ἕως ϛ ἱερῦ Διὸς Οὐρίυ, ϛάδια ,ϛχ', μίλια ψμϛ', ℒ. Ἀπὸ ϟ Χερσῶνϙ, ἕως ϛ ἱερῦ Διὸς Οὐρίυ, ϛάδια ηνʹ, μίλια απϛ'. ℒ. ϛ. Ἀπὸ ϟ τ Πορθμίας κώμης, τ ἐν τῷ τέλ τ Εὐρώπης, ϛ Πόντυ μερῶν τ ἐν τῷ ϛομίῳ Μαιώτιδϙ λίμνης κειμένης, ἥτοι Βοσπόρυ ϛ Κιμμερίυ καλυμένυ, ἕως ϛ ἱερῦ Διὸς Οὐρίυ, ϛάδια ᾱρ', μίλια ᾱυπ'. Λεγε϶ ϟ τ Εὐρώπης ὁ ϖδάρωλυς ἴσϙ εἶναι τῷ ϖδάρωλῳ τ Ποντικῆς τ τ Ασίας μερῶν. Ἀπὸ ϟ ϛ ἱερῦ Διὸς Οὐρίυ, ἕως Ἀμισῦ ϛάδια δχξ', μίλια χκά. γ'. Ἀπὸ ϟ Ἀμισῦ ἕως ϛ Φάσεως ποϱαμῦ ἕως ϛ ϛομίυ τ Μαιώτιδϙ λίμνης, ἥτοι Ἀχιλλείυ κώμης, ϛάδια δκέ, μίλια Φλϛ'. ℒ. ϛ'. Ὡς γίνεϖ ἀπὸ ϛ ἱερῦ Διὸς Οὐρίυ, ἕως ϛ ϛομίυ τ Μαιώτιδϙ, ϛάδια

ryſthene fluvio, qui & Danapris dicitur, uſque ad fanum Iovis Urii, ſtadia cIↃ cIↃ cIↃ cIↃ cIↃ IↃc, milia IↃ cc xlvi⅔. A Cherſone uſque ad fanum Iovis Urii, ſtadia cIↃ cIↃ cIↃ cIↃ cIↃ cIↃ cIↃ cIↃ cl, milia cIↃ lxxxvi⅔. A Porthmiu oppido, quod in termino Europæ ad Pontum in oſtio Mæotidis paludis, ſive Boſpori dicti Cimmerii, ſitum eſt, uſque ad fanum Iovis Urii, ſtadia cIↃc*, milia cIↃ ccccIxxx. Europæ vero prætervectio dicitur æqualis eſſe prætervectioni Ponticæ, quæ in Aſiæ partibus. A fano Iovis Urii uſque ad Amiſum ſtadia cIↃ cIↃ cIↃ cIↃ IↃcIx, milia IↃc xxi½. Ab Amiſo uſque ad Phaſin flumen * * * * * * uſque ad oſtium Mæotidis paludis, ſive vicum Achilleum, ſtadia cIↃ cIↃ cIↃ cIↃ xxv, milia IↃ xxxvi⅔. Adeo ut à Fano Iovis Vrii uſque ad oſtium Mæotidis

Statim lege, Ἕως ϛ ἱερῦ Διὸς Οὐρίυ ϛάδια ,ϛχ'. μίλια, ψμϛ'. ℒ. ϛ'. Ἀπὸ ϟ Χερσῶνϙ ἕως ϛ ἱερῦ Διὸς Οὐρίυ ϛάδια, ηρ'. μίλια, απϛ'. ℒ. ϛ'. *Voſſius.*

Λέγε϶ ϟ τ Εὐρώπης] Forte; λέγε϶ ϟ τ Εὐρώπης τ Ποντικῆς ὁ ϖδάρωλυς, &c. *Voſſius.*

FINIS.

otidis ſtadia fiant, XII CIↃ CCCC LXX XVII, milia CIↃ IↃC LXV. Omnis autem circumvectio Ponti Euxini, quique ad dexteram ſecundum Aſiæ Ponticæ partes, & qui ad ſiniſtram ſecundum Europam, à fano Iovis Urii, uſque ad id ipſum fanum Iovis Urii ſtadia, XXIII CIↃ IↃ LXXXVII, milia CIↃ CIↃ CIↃ C XLVI. Eſt vero & circumvectio paludis Mæotidis ſtadiorum IX CIↃ, milium CIↃ CC.

ΔΙΑ ΑΒΥΠΖ', μίλια ᾱχξέ. Ὁ δὲ μὲν γίνον᾽ ὁ πᾶς περίπλους ἔξ Εὐξείνου Πόντου, τοῦ τε δεξιοῦ τοῦντε κατὰ τὴν Ἀσίαν μερῶν ἔξ Πόντου, καὶ ἀριστερῶν ἢ τῶν κατὰ τὴν Εὐρώπην μερῶν ἀπὸ ἔξ ἱεροῦ Διὸς Οὐρίου ἕως πάλιν ἔξ αὐτοῦ ἱεροῦ Διὸς Οὐρίου, στάδια βγ ΦΠΖ', μίλια γρμέ. Ἔστι δὲ καὶ ὁ περίπλους τῆς Μαιώτιδος λίμνης στάδια θ', μίλια ᾱσ'.

FINIS. ΤΕΛΟΣ.

ΑΓΑΘΗ-

ΑΓΑΘΗΜΕΡΟΥ

ΤΟΥ ΟΡΘΩΝΟΣ

Τῆς Γεωγραφίας ὑποτυπώσεων ἐν ἐπιτομῇ

(ΠΡΟΣ ΦΙΛΩΝΑ)

ΒΙΒΛΙΑ ΔΥΟ.

AGATHEMERI

ORTHONIS FILII

Compendiariarum Geographiæ expositionum

AD PHILONEM

LIBRI DUO.

ΑΓΑΘΗΜΕΡΟΥ
ΤΟΥ ΟΡΘΩΝΟΣ
Τῆς Γεωγραφίας ὑποτυπώσεων ἐν Συνόψει
ΠΡΟΣ ΦΙΛΩΝΑ
ΒΙΒΛΙΟΝ ΠΡΩΤΟΝ.

AGATHEMERI
ORTHONIS FILII
Compendiariarum Geographiæ expoſitionum
AD PHILONEM
LIBER PRIMUS.

MAnſit omnis intra Balticum ſinum & fluvium Nigrum rudis navigationum antiquitas, reliquam pervaſti Mundi plagam rata nec fruges ſuſtinere, nec homines ferre. Atlanticum tantum quod aſpectum procul littora legentibus; Æthiopicum utimmenſum, ita humanæ experientiæ intentatum, inagitanda remis vaſtitas; Pacificum ne nomen auditum: Sacræ iſtæ aquæ, nec velis violandæ, propriæ numinibus, ſecretæ ſanctioribus animabus ac ſiderum cubilia. Mare Rubrum ultimus terrarum finis, & in ejus littore ſigna figentibus, quod vincerent, deeſſe credebatur, naturâ ſe in plurima ſecula noſcendam ſervante, & operiente Belgicarum divitiarum cauſam, Magnetis efficaciam, quæ eſſet rectura pelagi curſus. Quibus honoratior viſa militia terreſtris, gravabantur undas, in quibus fortuna, quanquam ſit hodieque campi Domina, magis dominaretur quam virtus, victor bonuſque ab ignavo vinceretur, anima eriperetur & exſtinguerctur, remigum lacerti & magiſtri clavum regentis ars victoriam magis præſtaret, quam frequentibus militiis induratus & diſcriminibus exercitatus miles. Hic timor ignorantiam, ignorantia fabulas, fabulæ latratus Scyllæ, monſtra Charybdis & cœtum Symplegadum pepererunt. Hinc Ophir & ultimam Thulen, omnium ingeniis licet decantatas inſulas, toties quæſivimus in orbe, ut non in re ſed in verbo eſſe videantur. Hinc projecto in Colchos & Phaſidis ripam Jaſoni trajectus vel Pontus Euxinus dedit fidem immortalitatis; hodieque ipſa Argo inter ſideralem curſum relata oſtentat Palladium opus in flammiferis campis. Improbitas Eudoxi, omnem Africam à ſe ambitam mentiti,

ludibrium debuit omnibus ſeculis, & triſtem notam ſuſtinuit; Hannonis memoratus, quanquam apud celeberrimos viros fidelioris diligentiæ titulum meruerit, à veteribus tamen & recentioribus fuit falſi poſtulatus: Nec feliciore fato Agathemerin lectum iri haud falſo ſperaveris, utpote qui à librariis, male ſubſequentibus ſcriptum, exceptus, parum ſibi ſæpe conſtet in numeris.

Verum intererat mortalitatis, ne quid periret ex antiquitate, quæ ſemper proxime accedit ad Deos; ne dicam, quod verbum ſui avunculi fuiſſe Plinius Junior ſcribit, *nullum eſſe librum tam malum, ut non aliqua parte prodeſſet.* Quis ſit, quæ docuerit Agathemer, ut ſciatis, operæ erit audire ſummum virum *Godefridum Vendelinum*, qui autorem edere conſtituerat, niſi fato fuiſſet occupatus; is ita ſcribit. *Libelli duo ſunt, Geographiæ veteris compendia, ſi non alia commendatione gratioſi, at ſane de antiquitatis veneratione commendabiles; præterquam quod multa ſunt in illis, quorum primi nobis Doctores adveniunt; Quale eſt illud Aſiæ, quale Libyæ, quale Europæ ipſius ἔτυμον; quale eſt, quod hinc patientius aliquanto Artemidori jacturam toleramus; cujus velut compendium prior libellus complectitur. Forte caput quartum totidem prope verbis conceptum eſt apud Plinium, & relatum in Artemidorum. Caput quintum jam citra ambages eundem autorem præfert. Dierum magnitudines & parallelorum enarratio quin Artemidori ſint, dubitari non debet, ſi animum intendimus. Etenim Theopompus Gnidius Artemidori pater fuit Strabone teſte; iſque & apud Cæſarem Dictatorem plurimum autoritate valuit, & ad Strabonis ævum vixit, multis annis puta ſub Auguſto,* Καθ' ἡμᾶς *(inquit)* Θεόπομπος ὁ Καίσαρος καὶ τῆς φίλος τῶν μεγάλων δυναμένων, καὶ υἱὸς Ἀρτεμιδώρου *ut neceſſe ſit Artemidori claritatem incidere in Auguſti ferme extrema, & omnino circa natalem Chriſti: quo tempore, ſecundum ea quæ in Loxia meo demonſtravi, maxima Solis obliquitas gradus* 23 *minuta* 49 *non exceſſit; & vero tantam omnes iſti Paralleli & dierum magnitudines largiuntur. Tota ergo illorum ſtructura & ratio ad illud tempus pertinet, quo floruit Artemidorus, & ab eodem illo ſe conditam tantum non elata voce clamat.*

Ad auctoris nomen quod attinet; marmoris ſub Veſpaſiano exarati exemplar, apud Gruterum pag. 240. *&* pag. 241. *duos exhibet iſthoc ferme nomine: legitur enim* L. ÆLIUS AGATHEMER. *itemque* C. PAPIRIUS AGATHEMER. *Alterum exaratum Man. Acilio Glabrione M. Valerio Homulo Coſſ. anno noſtro* 152 *apud eundem Gruterum pag.* 1077. *ſic habet:* C. JULIUS AGATHEMERUS. *moxque* C. VATRONIUS AGATHEMER. *Hæc ſuadent ut* Ἀγαθήμερος *ex vero vocitetur; quomodo* EUHEMERUS *eſt* ΕΥΗΜΕΡΟΣ, *unde item illic* A. CURTIUS EUHEMER. *Inflexio tamen* Ἀγαθημέρης *jubet ut ſit* Ἀγαθήμερης. *Uſus alterutrius vocabuli penes arbitrium eſto eligentis. In Arundelianis pag.* 34. *legimus* Γ. ΑΙΛ. ΑΓΑΘΗΜΕΡΟΝ ΕΦΕΣΙΟΝ *Commodianis temporibus, &* pag. 40. *marmore* XI. *legitur* ΕΠΙ ΤΟΥ ΙΕΡΟΥ ΑΓΑΘΗΜ. . . . . *&* pag. 49. *marmore* XXVIII. *epitaphium eſt* CL. *Agathemeri.*

Ævum

Ævum utrumque videor deprehendisse. Primum enim in Parallelis suis, quanquam de Artemidoro mutuatis, obliquitatemque solis grad. 23. *minut.* 49. *identidem profitentibus, eandem tamen exserte statuit* 23--45, *quantam facit Tropici distantiam ab Æquatore; ut proin debeat vixisse per annum nostrum* 210 *circa,* 220 *post mortem Severi, prout Loxias meus hoc manifestat facillimo calculo. Deinde autem Libri* 11. *cap.* 4. *facta mentione Albionis illustri eam notâ insignitam protrudit,* ἐν ᾗ τὰ τειχύδια ἰδρυ). *Vallum Severi tunc recens anno nostro* 210 *exstructum indicat magnificatque, ad antiquiora isto majoraque miracula semper alibi mutus, quod profecto notandum. Et nescio quid vir doctus viderit, qui nuper admodum Plethonis ac Gazæ seculo vixisse arbitratus est, quibus utrisque exemplar nostrum se probat vel de conspectu ipso vetustius. Nam alioquin Constantinopoleos nullam fieri mentionem toto hoc scripto antiquitatis ultimæ satis idoneus character est. Atque adeo* Ἀγαθημέρους ὁ Ὀρθωσ. *an non sit illius* C. VATRONII AGATHEMERI *filius? ut* Ὀρθωσ. *nomen Vatronium repræsentet in tanta vulgi loquentis inscitia & vocabulorum corruptione?*

Antiquitatem aliunde suffultam odoror ex eo, quod in Bibliothecis aliis lego exstare Agathemir Hypotyposes Geographicas, *easdem dubio procul, quæ hoc opus continet. In nomine enim isto nescio quid Arabicum audire videor; quasi jam olim etiam hunc verterint ex Græco Arabes. Et habui ego scheda quoddam vetustum in quo inter alia legebatur lemma,* Geographiæ Agathemeris libri duo, *singulorumque capita subnotabantur; de quo illa prioris libri mea dispunxi, quæ in Chiffletiano codice nulla sunt; secundi enim totidem ipsa comparent.*

Scriptio tota est ad morem geniumque illius ævi, quo Florus, Justinus, Solinus, Africanus, aliique suas χρηστομαθίας in compendia congerebant, & autores, optimos licet, certo tamen alias perituros, in parte servabant.

Addidi titulo Πρὸς Φίλωνα (quem lib. 1. cap. 6. vocat ἄριστον) *quod videam nomen hoc agnoscere illum tanquam olim discipuli, & grandævum jam se quodammodo insinuare; quo verisimilius mihi fit de patre* VATRONIO *illo, quem divinabam.*

Hæc sunt, in quibus vir summus nobis facem præluxit; optandum erat, ut vel ille maculas omnes & perpetuas mendas emaculasset, vel nos pluribus exemplaribus fuissemus ornati, quo tutius industriam periclitaremur. Sed quid tentasse nocebit? *Tennulius.*

Ἀγαθημέρους ὁ Ὀρθωσ.] Ita edidi, non Ἀγαθημέρους, quod vulgabatur, quia sive primus casus fuit Ἀγαθήμερος sive Ἀγαθημέρης, illa certe terminatio requiritur; tum quia sic intelligo in codice Viennensi Cæsareo exstare, ubi etiam inscriptio ipsa sic concipitur, Ἀγαθημέρους ὁ Ὀρθωσ. γεωγραφίας ὑποτύπωσις. Facessat igitur Ἀγαθημέρους. *Gronovius.*

Περὶ τῆς τῶν παλαιῶν γεωγραφίας.

ΚΕΦ. ά.

ΑΝαξίμανδρος ὁ Μιλήσιος, ἀκουστὴς Θάλεω, πρῶτος ἐτόλμησε τὴν οἰκουμένην ἐν πίνακι γράψαι. Μεθ' ὃν Ἑκαταῖος ὁ Μιλήσιος, ἀνὴρ πολυπλανὴς, διηκρίβωσεν, ὥστε θαυμασθῆναι τὸ πρᾶγμα. Ἑλλάνικος γὰρ Λέσβιος ἀνὴρ πολυίστωρ ἀπλάστως παρέδωκε τὴν ἰσογείαν.

De veterum Geographia.

CAPUT I.

ANaximander Mileſius, Thaletis auditor, ſuſtinuit omnium primus ſitum orbis terrarum in tabula pingere. Poſt quem Hecatæus Mileſius, vir multæ peregrinationis, idem argumentum tam accurate tractavit, ut in admirationem venerit. Nam Hellanicus Lesbius, quanquam doctiſſimus, abſque colore & tabula iſta tradidit.

Εἶτα

Dein-

Περὶ τῆς τῶν παλαιῶν.] Et hoc lemma eſt Vendelini, de ſchedii fide repræſentatum. Nam ut modo dixit, prior libellus in MS. eſt ἀνέφαλος. *Tennulius.*

Anaximander.] Invenit Gnomonem & Sphæram Plin. lib. 7. cap. 56 in Aſtrologia, & ſtatuit teſte Theone Smyrnæo *terram in ſublimi pendentem moveri*, Laërtio, *Manere medio loco, centri inſtar conſtitutam circa mundi medium.* Prædixit & Lacedæmoniis terræ motum. *Tennulius.*

Primus.] Eadem teſtatur in vita ejus Laërtius. Γῆς καὶ θαλάσσης περίμετρον πρῶτος ἔγραψε *primus terræ mariſque circuitus deſcripſit.* Atqui Homerus, ut nullam Philoſophiæ partem intactam reliquerat, teſte Strabone de Geographia diſputavit ante Anaximandrum; ſed aliud agens; præterea nullas mappas Geographicas pinxit, ut Anaximander. *Tennulius.*

Ἀπλάστως παρέδωκε.] Ita ut vides, putavi interpretandum illud adverbium, quod ab alio *minus colorate*, ab alio, *citra fucum ullum aut figmentum* reddi videbam. Agit enim de orbe per tabulas exhibendo, quod duo priores feciſſe ait, hunc poſtremum non lineis per tabulas ductis, ſed ſine illis ſitumorbis ſcribendo monſtravit. *Gronovius.*

Δαμά-

Deinde Damaſtes Cittienſis, qui plurima ex Hecatæo deſcripſit, circumnavigationem compoſuit. Mox Democritus & Eudoxus aliique nonnulli terræ circuitiones ac circumnavigationes compoſuerunt.

Εἶτα Δαμάστης ὁ Κιττιεὺς τὰ πολλὰ ἐκ τῆς Ἑκαταίου μεταγεγράψας περίπλουν ἔγραψεν. Ἐξῆς Δημόκριτος καὶ Εὔδοξος καὶ ἄλλοι τινὲς τὰς γῆς περιόδους καὶ περίπλους ἐπραγματεύσαντο.

Veteres ergo orbem habitabilem effigiarunt rotundum, mediam vero ſitam eſſe Græciam, & ejus Delphos; obtinere

Οἱ μὲν οὖν παλαιοὶ τὴν οἰκουμένην ἔγραφον στρογγύλην, μέσην διηκούσης τῆς Ἑλλάδος, καὶ ταύτης Δελφοὺς, τὸ ὀμφαλὸν

Δαμάστης ὁ Κιττιεύς.] In MS. erat Κιλιεύς. Κιττιεὺς conjecit & Vendelinus. Κίλλον ut ſcribit Ptolemæus, eſt civitas Cypri; vicina Amathunti, maximorum virorum patria. Strabo lib. XIV. locutus de hoc Citio. Ἔχει δ' λιμένα κλειστὸν, ὑπερτείνει δὲ τοῦτον τὸ τῆς Στωϊκῆς αἱρέσεως ἀρχηγέτης, καὶ Ἀπολλώνιος ἰατρός. *Urbs ea portum habet, qui claudi poteſt. Hæc patria fuit Zenonis, Stoicorum Principis & Apollonii Medici.* Eſt & Citium oppidum Macedoniæ, ut obſervavit ὁ πολυλεκτατος Menagius in amœnit. Jur. cap. 13. Verum ab utroque vocabulo venit non Κιττιεὺς, ſed Κιλιεὺς. Stephanus hic mutilus nihil nos juvat: Suidæ autem legitur Σιγιεὺς, & Hellanici antiqui (quem ab Hellanico Grammatico Ptolemæi Ariſtarchei præceptore diſtinxit ignoratus ſuis temporibus Joannes Jonſius) auctor aſſeritur Herodoto σύγχρονος. Dionyſius Halicarn. lib. de Thucyd. Charact. vocat quoque Σιγιέα, & tradit ante tempora Peloponneſiaca vixiſſe cum Xenomede Chio, & Xantho Lydo. Ergo natus eſt in Troadis promontorio, ut Voſſius divinus in Hiſt. Græc. notavit ex Rufo Avieno.

Quin & Damaſtes nobili natus Sige. *Tennulius.*

Τὰ πολλὰ] Sic ſupplevi ex MS. quum male poſterius eſſet omiſſum. *Gronovius.*

Περίπλουν.] Suidas tradit eum ſcripſiſſe gentium & urbium catalogum (quod opus citatur à Valer. Max. lib. 8. cap. 13.) de rebus etiam in Græcia geſtis, de parentibus & majoribus eorum, qui ad Trojam militarunt, libros duos; de Poetis ac Sophiſtis & alia multa. Mirum eſt à Strabone lib. 1. carpi Eratoſthenem, quod Damaſtæ autoritate nitatur, cum ipſe Strabo lib. 13. Plutarchus in Camillo, Plinius lib. 7. cap. 56. Dionyſius Halicarnaſſeus lib. 1. Damaſten hunc in teſtimonium adducant. *Tennulius.*

Μέσην διηκούσης] Legendum opinor μέσην ἧ κειᾶς, quum in vulgato nulla ſit ſententia. *Gronovius.*

λὸν γὰρ ἔχειν τὸ γῆς. Πρῶτος ὁ Δημόκριτος πολύπειρος ἀνὴρ συνεῖδεν, ὅτι σφαιρικὴ ἐστὶν ἡ γῆ, ἡμιόλιον τὸ μῆκος τοῦ πλάτους ἔχουσα. Συνήνεσε τούτῳ καὶ Δικαίαρχος ὁ Περιπατητικός. Εὔδοξος δὲ τὸ μῆκος διπλῆν τοῦ πλάτους· ὁ δὲ Ἐρατοσθένης πλεῖον τοῦ διπλοῦ. Κράτης δὲ ὡς ἡμικύκλιον· Γ' πα-

nere enim umbilicum terrarum. Sed Democritus, cujus multa ſcientiæ experimenta exſtant, primus affirmavit terram eſſe oblongam; ita ut longitudo ad latitudinem habeat rationem ſeſquialteram. Cui ſententiæ etiam Dicæarchus Peripateticus acceſſit. Eudoxus autem dixit longitudinem ad latitudinem eſſe in ratione dupla; ſed Eratoſthenes in majore quam dupla. Crates ſemicirculo

Umbilicum.] Plutarcho & Claudiano teſtibus, veteres finxerunt, Jovem, cum eſſet medium & umbilicum terræ deprenſurus, duas aquilas paris velocitatis emiſiſſe, alteram ab oriente, alteram ab occidente, juſſiſſeque, ut illæ rectà & è diametro convolarent. Illæ igitur cum in Delphos ſibi occurriſſent, docuerunt Jovem, Delphos eſſe umbilicum terræ. Euripid. Oreſt. v. 331.

Ἵνα μεσόμφαλοι λέγουσι μυχοὶ γᾶς.
Ubi dicitur eſſe umbilicus terræ.

In Ione v. 5.

Ἥκω δὴ Δελφῶν πτώδι γᾶι, ἵν' ὀμφαλὸν
Μέσον καθίζων Φοῖβος ὑμνῳδεῖ βροτοῖς.
Venio autem in hanc Delphorum terram, ubi umbilicum
Supra medium ſedens Phœbus canit hominibus.

Ibidem v. 462.

Φοιβήιος ἕδρα γᾶ,
Μεσόμφαλος ἑστία,
Ubi Phœbeia tellus,
Domus in terræ medio ſita.

Sophocles in Oedipo tyranno v. 488.

Τὰ μεσόμφαλα γᾶς ἀπυροσφίζων
Μαντεῖα· τὰ δ' αἰεὶ
Ζῶντα φεισπορᾶ.
Ex medio orbe prodita fugiens.
Oracula ut illa viva circumvolitant.

Σωῆδιν.] In MS. legebatur σωεῖδιν. Quod tolerari non poteſt. *Tennulius.*

Retinui vocem in MSS. exſtantem, cui vicina ſunt σωῆδιν vel σωῆκιν, ſed nulla mutandi neceſſitas. *Gronovius.*

Σαρβα-

culo assimulavit : Hipparchus similem mensæ, alii caudæ belluinæ, Posidonius Stoïcus fundæ tradidit, cujus media latitudo ab Austro in Boream pateat, angustior pars circa orientem & occidentem procedat, sic tamen ut latior sit, qua India pertinet ad Eurum.

παρχ@ ἢ τραπεζοειδῆ. Ἄλλοι ἀροειδῆ. Ποσειδώνι@ ἢ ὁ Στωϊκὸς σφενδονοειδῆ καὶ μεσοπλατῆ τὸν ἀπὸ Νότου εἰς Βορρᾶν, στενὸν πρὸς ἑῶ καὶ δύσιν· τὸ πρὸς Εὖρον δ' ὁμοίως πλατύτερα πρὸς τὴν Ἰνδικήν.

Termini continentium sunt : Europæ quidem atque Africæ columnæ Herculis : Africæ & Asiæ Nilus, vel, ut alii volunt, Isthmus ille a palude Sarbonide & sinu Arabico : Asiæ vero & Europæ terminum antiqui dixerunt Phasin fluvium, & Isthmum, qui à Sarbo ad mare Caspium extenditur ; postea autem recentiores Mæotidem paludem & fluvium Tanaïn.

Ὅροι ἠπείρων· Εὐρώπης μὲν καὶ Λιβύης αἱ Ἡρακλέους στῆλαι· Λιβύης ἢ καὶ Ἀσίας ὁ Νεῖλ@, οἱ δὲ Ἰσθμὸν τὸν ἀπὸ Σαρβωνίδ@ λίμνης καὶ Ἀραβίου κόλπου. Ἀσίας δὲ καὶ Εὐρώπης οἱ μὲν ἀρχαῖοι (λέγουσι) Φᾶσιν ποταμὸν καὶ τὸν ἐπὶ Κασπίας Ἰσθμὸν, τὸν ἀπὸ Σάρβου. οἱ δὲ ὕστερον νεώτεροι Μαιώτιν λίμνην καὶ Τάναϊν ποταμόν.

Con- Ἡλή-

Σαρβωνιδ@.] Ptolemæus & Plinius vocant *Sirbonem*. Si autem iste isthmus est terminus Africæ & Asiæ, certe sinus Arabicus non omnis debebitur Asiæ, sed ex parte Africæ cedet. *Tennulius*.

Phasin.] Quare veteres, & in his Herodotus & Æschylus, Asiæ & Europæ terminum statuerint Phasin, rationem reddit Procopius lib. IV. Histor. Goth. *Quia Phasis ex adverso Gaditani freti se attollens terras velut æquus secat. A freto quippe fusum mare terras utrinque submovet : at Phasis, ubi maxime desinit Pontus, in medium ejus sinum lunæ in morem curvatum semet dejiciens, continuat acceptam à mari terrarum divisionem.* Quæ ratio sane elegans videri posset, nisi Phasis in septentrionem assurgeret ultra gradum quadragesimum quintum; Fretum autem Gaditanum in meridiem deprimeretur ad gradum trigesimum sextum. *Tennulius*.

Λέγεσι Φάσιν.] Inepti librarii omiserant τὸν λέγεσι, quod necessario supplendum est. Nisi ob similitudinem perierit φασὶν. *Tennulius*.

Τὸν ἀπὸ Σαρβῶ.] Mirifica Isthmi descriptio, quasi unus ille foret. Ego has

Ἐκλήθησαν ἢ Ἤπειροι ἄπειρόι τινες ὄσαι δι' ἄγνοιαν. Ἀσία ἢ ἀπὸ τοῦ ἄσσον εἶναι τοῖς ἀπ' Εὐρώπης ἀπιοῦσι καὶ πεζῇ, καὶ νήσοις στιχηδὸν κειμέναις, ὧν Εὔβοια, Ἄνδρος, Τῆνος, Μύκονος, Ἰκαρία, Σάμος, Μυκάλη. Ἡ δὲ Εὐρώπη ἀπὸ τοῦ Εὖρος ὠνομάσθη. Λιβύη ὑφ' Ἑλλήνων ἦν ἄγνως πάνυ· ἀπὸ δὲ ἔθνους ἐπισήμου Φοινικῶς ὠνομάσθησαν λέοντες. Ὠκεανὸς ἢ

Continentes autem appellantur Græca voce quasi infinitæ, ob ignorationem. Asia dicta est ab ἄσσον, quod propinqua sit ex Europa in illam euntibus, sive terrestri itinere, sive navali secundum insulas ordine sitas, quales sunt Eubœa, Andros, Tenos, Myconos, Icaria, Samos, Mycale. Europa dicta est ab Euro. Lybia Græcis plane latebat, sed à populo nobili inter Phœnices, & significat leones. Oceanus dictus ab æstuum

has tres voces non reperi in MSSo, & videntur prorsus alienæ. *Gronovius.*

Ἄσσον εἶναι.] In MS. erat ἴέναι. Herodotus lib. 4. cap. 45. tres continentes ait induisse nomine mulieres. Ἤδη γὰρ Λιβύη μὲν ἀπὸ Λιβύης λέγεται ὑπὸ τῶν πολλῶν Ἑλλήνων ἔχειν τὸνομα γυναικὸς αὐτόχθονος. Ἡ δὲ Ἀσίη, ἀπὸ τοῦ Προμηθέος γυναικὸς τῷ ἐκεινομίλω. *Jam enim Libya quidem à plerisque Græcorum fertur sortita nomen à Libya quadam muliere indigena: Asia vero ab uxore Promethei.* Europam cunctatur deducere á Tyria, Agenoris filia Europa, cum illa ex Phœnice in Cretam, ex Creta transierit in Africam: quæ tamen denominatio pluribus placuit. *Tennulius.*

Mycale.] Hic non est mons, sed insula, ut & apud Plin. lib. 5. c. 31. ponitur inter insulas ante Asiam in ora Ioniæ. *Mycalen, Trogilias, Tropsilon. Tennulius.*

Φοινικως.] In MS. Φοίνικως, restitui poterat Φοίνικος integro sensu. *Tennul.*

Λέοντες.] In MS. quod Vendelino notatum jam erat, exstabat ωλέοντες spurium. Nam Libyam totidem istis literis לבשים exprimi videmus, quæ leones nobis repræsentant, non navigantes. *Tennulius.*

Φοινικῶς ὠνομάσθησαν λέοντες] Id videtur quidem nimis doctum, quam ut ab Agathemere potuerit sciri. Unde quum in MSto invenissem Φοίνικες ἐπωνομάσθησαν ὠλιοντες, quorum ultimum habuit quoque codex Chifletianus, non potui aliter censere, quin hæc esset vera lectio, hoc sensu: Libya autem plane ab Græcis ignorabatur: sed ab populo nobili Phœnices vel Pœni cognominabantur navigantes, vel navigationibus dediti, vel propter navigationes, quas eodem modo studiose exercebant, ut Phœnices in Syria;

ab

ſtuum terras undique pulſantium concitatione.

Tandem Dicæarchus definit orbem terrarum non aquis, ſed ductu lineæ cujuſdam ſimpliciter rectæ, à columnis Herculis per Sardiniam, Siciliam, Peloponneſum, Ioniam, Cariam, Lyciam, Pamphyliam, Ciliciam, & Taurum, & inde uſque ad Imaum actæ: Secundum quam alias orbis partes Boreales, alias Auſtrales nominat.

ἢ Δικαίαρχος ἢ ὁρίζει τὴν γῆν οὐχ ὕδασιν, ἀλλὰ τομῇ εὐθείᾳ ἀπεράτῳ, ἀπὸ στηλῶν Δι᾽ Σαρδόος, Σικελίας, Πελοποννήσου, Ἰωνίας, Καρίας, Λυκίας, Παμφυλίας, Κιλικίας καὶ Ταύρου, ἐξῆς ἕως Ἰμάου ὄρους. Τῶν τοίνυν τόπων τὸν μὲν Βόρειον, τὸν δὲ Νότιον ὀνομάζει.

De Περὶ

ab qua vitæ ſimilitudine ait ab Græcis vocatos primo fuiſſe Africæ incolas etiam Phœnices vel Pœnos. In voce Λιβύη ſedere ſignificationem leonis, idque in ſermone Phœnicio nequivit ſcire Agathemerus. *Gronovius.*

Ὠκέως.] Rara origo Oceani, cum deducatur omnibus ab Ὠγυγὼ vel Ὠγήνωρ. Clemens Alexandrinus lib. 6. Stromat. Ζεὺς ποιεῖ φάρος μέγα τι καὶ καλὸν, καὶ ἐν αὐτῷ ποικίλλει γῆν καὶ Ὠγήνιον καὶ Ὠγήνου δώματα. *Jupiter facit magnum pulchrumque pallium, & varie in eo deſcribit terram & Ogenum & domos Ogeni*, hoc eſt, Oceanum & ejus ſinus. Heſychius. Ὠγυγὼ, Ὠκεανὸς. Celeberrimus Bochartus hujus originem refert ad Phœnicum חוג *Og*. Interpretatur *mare ambitus*. Vel Græcam ἀμφιτρίτην. *Tennulius.*

Κύκλῳ.] Plerique *circulum* addunt Oceano. Orpheus in hymno Jovis & Junonis.

Τὸν κύκλον ἀκαμάτου καλλιῤῥόου Ὠκεανοῖο,
Ὅς γαῖαν δίνῃσι περιξ ἑλίσσει ἀμφιλιλίξας.
Circulum Oceani indefeſſi & pulchriſlui,
Qui terram continuo æſtu circumvolvitur.

Strabo lib. 2. Ἡ οἰκουμένη κύκλῳ περιρρεῖται τῷ ὠκεανῷ. *Tennulius.*

Ἰωνίας] Hæc quidem vox perquam dubia eſt. Nec enim illa ſic jacet, ut ab Peloponneſo recta poſſit linea eam tranſire ita ut tendat verſus Cariam, utique ipſam mari Græco & Peloponneſo obverſam. Nec eſt in MS. Regio. *Gronovius.*

Περὶ Ἀνέμων.

ΚΕΦ. β'.

Ἄνεμοι δὲ πνέουσιν ἀπὸ μὲν ἰσημερινῆς ἀνατολῆς Ἀπηλιώτης, ἀπὸ δὲ ἰσημερινῆς δύσεως Ζέφυρος, ἀπὸ δὲ μεσημβρίας Νότος, ἀπὸ δὲ ἄρκτου Ἀπαρκτίας. Ἀπὸ δὲ τροπῆς θερινῆς Καικίας. Ἐξῆς δὲ ἀπ' ἰσημερινῆς ἀνατολῆς Ἀπηλιώτης, καὶ ἀπὸ χειμερινῆς Εὖρος.

Δυσμικοὶ δὲ ἀπὸ μὲν δύσεως χειμερινῆς Λίψ, καὶ ἐξῆς πάλιν ἀπὸ δύσεως ἰσημερινῆς Ζέφυρος, ἀπὸ δὲ δύσεως θερινῆς Ἀργέστης ἤτοι Ὀλυμπίας. εἶτα Νότος καὶ Ἀπαρκτίας ἀντιπνέοντες· γίνονται ὀκτώ.

Τιμοσθένης δὲ, ὁ γράψας τὰς περίπλους, δώδεκά φησι, παρεισθεὶς μέσον Ἀπαρκτίου καὶ Καικίου Βορέαν, Εὖρου δὲ καὶ Νότου Φοίνικα τὸν καὶ Εὐρόνοτον, μέσον δὲ Νότου καὶ Λιβὸς τὸν Λευκόνοτον

De Ventis.

CAPUT II.

VEnti autem flant ab Æquinoctiali ortu Apeliotes, ab occaſu Æquinoctiali Zephyrus; à meridie Notus, à Septentrione Aparctias: ab æſtivi Tropici ortu Cæcias; dein ab ortu Æquinoctiali Apeliotes, ab hyberno denique Eurus.

Rurſum ab occaſu hiberno Libs, deinde ab occaſu Æquinoctiali Zephyrus, ab occaſu verò æſtivo Argeſtes, alias Olympias dictus. Tandem Notus & Aparctias adverſi flant; ita ut ſint octo.

Timoſthenes autem, qui conſcripſit circumnavigationes, tradit duodecim ventos, inter Aparctiam & Cæciam medium ponens Boream, inter Eurum & Notum Phœnicem, qui & Euronotus, inter Notum & Libem

Olympias.] Hunc ventum & Ariſtoteles tradit ab occaſu ſolſtitiali flare; Heſychius vero fingit ab Olympo monte ſpirantem. Ὀλυμπίας πνοὰς, ὀλύμπιος ἄνεμός ἐστιν ὁ ἀπὸ τοῦ Ὀλύμπου πνέων Ζέφυρος. *Tennulius.*

Cir-

bem Leuconotum, qui alias Libonotus, inter Aparctiam & Argeſten Thraſcian, quem accolæ etiam Circium appellant. Gentes autem habitare limites, Bactrianos quidem ſub Apeliote, Indos ſub Euro, ſub Phœnice mare Rubrum & Æthiopiam; ſub Noto Æthiopiam ultra Ægyptum. Ad Leuconotum Garamantas, qui ſupra Syrtes colunt, ad Libem Æthiopas & occidentales ſupra Mauros; ad Zephyrum vero columnas Herculis & initia Africæ & Europæ, ad Argeſtem Iberiam, quæ nunc Hiſpania; Ad

κότον ἤτοι Λιβόνοτον, μέσον ἢ Ἀπαρκτίαν καὶ Ἀργέστην Θρᾳκίαν, ἤτοι Κίρκιον ὑπὸ τῶν περιοίκων. Ἔθνη δ' οἰκεῖν τὰ πέραλα καὶ Ἀπηλιώτην μὲν Βακτριανούς, καὶ Εὖρον Ἰνδούς, καὶ Φοίνικα Ἐρυθρὰν θάλασσαν καὶ Αἰθιοπίαν, καὶ Νότον τὴν ὑπὲρ Αἴγυπτον Αἰθιοπίαν. Κατὰ Λευκόνοτον τοὺς ὑπὲρ Σύρτεις Γαραμάντας, καὶ Λίβα Αἰθίοπας καὶ δυσμικοὺς ὑπὲρ Μαύρους· κατὰ Ζέφυρον Στήλας καὶ ἀρχὰς Λιβύης καὶ Εὐρώπης, καὶ Ἀργέστην Ἰβηρίαν τὴν νῦν Ἱσπανίαν· κατὰ

ἢ

Circium.] Huic vento Auguſtus cum in Galliis moraretur, templum vovit & fecit, tanquam ſalubris aëris cauſæ. Senec. lib. 5. Nat. cap. 17. *Tennulius.*

Quæ gentes.] Timoſthenis hæc ventorum metatio convenit tantum horizonti Alexandrino; quod in tranſitu monuiſſe non eſt inutile. Fuit autem Timoſthenes præfectus claſſibus Alexandrinis Philadelphi. Strabo lib. IX. Τιμοσθένης ναύαρχος δ δευτέρου Πτολεμαίου, ὁ καὶ τοὺς λιμένας συντάξας ἐν δέκα βιβλίοις. *Timoſthenes ſecundi Ptolemæi claſſi præfectus, qui opus de portubus decem libris conſtans conſcripſit.* Hunc ante Eratoſthenem vixiſſe & ab eodem compilatum tradit autor epitomes Artemidori Epheſii. Ἐρατοσθένης Κυρηναῖος, οὐκ οἶδα τί παθών, τὸ Τιμοσθένους μετέγραψε βιβλίον, βραχέα τινὰ προσθεὶς· μηδὲ τὴν προοιμίου τοῦ μνημονεύσαι τοῦτο ἀποχήν, ἀλλ' αὐτοῖς λέξεσι κἀκεῖνο τοῦ οἰκείου προσθεῖναι συγγράμματος. *Eratoſthenes Cyrenæus, neſcio quo affectu ductus, Timoſthenis librum in ſuum tranſtulit, pauca quæpiam de ſuo addens: adeo ut nec proœmio ejus, de quo dicebam, abſtineat; ſed ad verbum illud ſuo operi apponat. Tennulius.*

Iberia quæ nunc Hiſpania.] Sunt enim & Iberi ad Pontum, coloni Iberorum in Hiſpania. Socrates lib. 1. Hiſtor. Eccleſ. cap. 20. *Tennulius.*

ἢ Θρᾳσκίαν τὰς ὑπὲρ Θρᾴκην Σκύθας· καὶ ἢ Βορρᾶν Πόντον, Μαιῶτιν, Σαυρόματας· καὶ Κασπίαν Θάλασσαν καὶ Σάκας.

ad Thraſcian Scythas ſupra Thraciam; ad Borean Pontum, Mæotin ac Sauromatas; ad Cæciam denique Mare Caſpium & Sacas.

Περίπλους θαλασσῶν.

Circumnavigatio marium.

ΚΕΦ. γ'.

CAPUT III.

Ἔστι ἢ ἡ μεγάλη Σύρτις σταδίων ε', ἡ ἢ μικρὰ σταδίων αχ', τὸ ἢ στόμα ἔχ' Ἀδρίας, ὃ καλοῦσι τινὲς Ἰώνιον πέλαγος, ἔχ' διάπλουν σταδίων αψ'. ἀπὸ ἄκρας Ἰαπυγίας ἐπὶ Κεραύνια ὄρη τῆ Ἠπείρῳ.

SYrtis autem major quinque millibus ſtadiorum ambitur, minor mille & ſexcenta continet. Fauces vero maris Adriatici, quod nonnulli vocant Ionium pelagus, patent in latitudinem 1700 ſtadia, à promontorio Japygiæ ad montes Ceraunios Epiri.

Διαδέχεται τὸ Αἰγαῖον Ἑλλήσποντος, λήγων εἰς Ἄβυδον καὶ Σηστόν, εἶτα ἡ Προποντὶς λήγει εἰς Χαλκηδόνα καὶ Βυζάντιον, ἔνθα τὰ στενά, ἀφ' ὧν ὁ Πόντος ἄρχεται· εἶτα ἡ Μαιῶτις λίμνη.

Ægæum mare ſequitur Helleſpontus ad Abydum & Seſtum deſinens: mox Propontis uſque ad Chalcedonem & Byzantium patens, ubi anguſtiæ, à quibus Pontus incipit, poſt quem jacet Palus Mæotis.

Πά-

Rur-

Ad Thraſciam Scythas.] Thraſcias eſt Circius, qui ad Horizontem Romanum venit ex Galliis. *Tennulius.*

Ad Borean Pontum.] Pontus in horizonte Alexandrino premitur non Borea, ſed Aparctia; qui ventus quoniam hic omittitur, puto ſubeſſe mendum. *Tennulius.*

Περίπλους θαλασσῶν.] Hoc caput tertium (quod hinc exordiebatur Vendelinus)

Rurſum ſi incipias à confiniis Africæ & Europæ, erit Ibericum mare, quod à Columnis pertinet ad montem Pyrenæum, inde Liguſticum ad fines uſque Hetruriæ. Huic adjacet Sardoum ſupra Sardiniam verſus Africam inferne vergens. Tyrrhenum ab extrema Liguria porrigitur uſque ad Siciliam. Deinde ſequitur Libycum, Creticum & Siculum, tum & Ionium cum Adriatico; quod ipſum à Siculo mari refunditur. Poſtea ſe offert Corinthiacus ſinus, qui & Alcyonium mare vocatur.

Πάλιν ἡ ἀπ' ἀρχῆς Εὐρώπης καὶ Λιβύης, Ἰβηρικὸν τὸ ἀπὸ Στηλῶν εἰς Πυρήνιον τὸ ὄρος, Λιγυστικὸν ἡ τὸ ἕως τῶν Τυρρηνίας περάτων. Σαρδῶον ἡ τὸ ὑπὲρ Σαρδὼ, νεῦον πρὸς Λιβύην κάτω. Τυρρηνικὸν ἡ τὸ μέχρι Σικελίας δεχόμενον ἀπὸ τῆς Λιγυστικῆς ἄκρων. εἶτα Λιβυκὸν, εἶτα Κρητικὸν καὶ Σικελικὸν, καὶ Ἰώνιον καὶ Ἀδριατικὸν ἀναχεόμενον ἐκ τοῦ Σικελικοῦ πελάγους, ὃν καλοῦσι Κορινθιακὸν κόλπον, ἤτοι Ἀλκυονίδα θάλασσαν.

Inter Sunium & Scyllæum pro-

Τὸ Σουνίῳ καὶ Σκυλλαίῳ πε-

linus) totum videtur deſumptum ex Timoſthene, vel qui Timoſthenem expreſſit Artemidoro: ita in Ægyptum & Canopum identidem collineat. Patet ſane capite V, (quod citra controverſiam eſt Artemidori) Timoſthenem illic, ubi Siciliam metitur Artemidorus, auctorem laudari. Ita Timoſthenem Artemidorus, Artemidorum Agathemeres noſter exſcribit. *Tennulius.*

Ἀδριατικὸν.] Vitioſe legebatur Ἀδρίαν πὸν. Tanta fuit librarii vel ignorantia vel ſupinitas. *Tennulius.*

Καὶ Ἀδρίαν τὸ ἀναχεόμενον] Ita retinui, quum exſtaret in MS. Chifletii, quum proculdubio ſcripſiſſet ita Agathemerus, ut patet vel ex initio hujus capitis τὸ ἧ σόμα ᾧ Ἀδρίας, ὃ καλοῦσι νῦν Ἰώνιον πέλαγος vel ex capite V. Εἰσὶ ἧ καὶ ἐν τῷ Ἀδρίᾳ νῆσοι. *Gronovius.*

Σκυλλαίῳ.] Apud Ptolomæum legitur Σκύλλιον ἄκρον. Verum, ut ex Strabone aliiſque conſtat, vocari debet hoc Hermionæ vicinum Promontorium Σκύλλαιον, à Scylla Niſi filia, quam à Minoë, quod ei, deperdita ipſius amore, Niſæam prodidiſſet, in mare demerſam, fluctibus eo ejectam ibique ſepultam ferunt. *Tennulius.*

περιερχόμενον πέλαγος Σαρωνικὸν, εἶτα Μυρτῶον καὶ Ἰκάριον, ἐν ᾧ αἱ Κυκλάδες, εἶτα Καρπάθιον καὶ Παμφύλιον καὶ Αἰγύπτιον· ὑπὲρ ἣν τὸ Ἰκάριον ἐξῆς ἀνακεῖται τὸ Αἰγαῖον.

promontoria jacet Saronicum pelagus, hinc ſequitur Myrtoum & Icarium, quod continet inſulas Cycladas: inde tranſitur in Carpathium, Pamphylium atque Ægyptium, ſuper autem Icarium ſtatim eſt Ægæum.

Ἔστι δὲ ὁ τῆς Εὐρώπης περίπλους, ἀπὸ Ταναΐδος ποταμοῦ στηλῶν Ἡρακλείων, σταδίων μυριάδων ἑξ καὶ θψθ'· τῆς δὲ Λιβύης ἀπὸ Τίγεως ἕως στόματος Κανωβικοῦ σταδίων μυριάδων δύο ͵βσνβ'. τῆς δὲ Ἀσίας, ἀπὸ Κανώβου ἕως Ταναΐδος ποταμοῦ μετὰ τοὺς κόλπους, ὁ περίπλους σταδίων μυριάδων δ' καὶ ριά'. ὅλης περίπλους τῆς κατ' ἡμᾶς οἰκουμένης σταδίων μυριάδων ιγ' καὶ θ͵οβ', συμμετρουμένης τῆς Μαιώτιδος λίμνης, ἧς περίμετρος σταδίων θ'. τὸ δὲ στόμα ὁ Κιμμέριος Βόσπορος σταδίων οή.

Europæ autem ab oſtiis Tanais fluvii ad columnas Herculis præternavigatio ſtadiorum eſt 69709; Africæ vero ab oppido Tingi uſque ad oſtium Nili Canobicum ſtadiorum 29252. Aſiæ omnis à Canobo ad Tanain fluvium præternavigatio ſtadiorum 40111, ſinubus una comprehenſis: Ita ut littoralis omnis ora univerſi noſtri orbis conficiat ſummam ſtadiorum 139072: ſi tamen Mæotis palus, cujus ambitus eſt ſtadiorum 9000, connumeretur: Ejus oſtium vocatur Boſporus Cimmerius, longus ſtadia 78.

Περιερχόμενον] Melius in MS. altero περιεχόμενον *Gronovius*.

Ἀνακεῖται τὸ Αἰγαῖον] Niſi ſcripſit ἀναχεῖται. *Gronovius*.

Μυριάδων ἑξ καὶ ͵θψθ'.] In his numeris latere mendum non dubium eſt: puto legendum μυριάδων ἑξ καὶ ψθ'. *Tennulius*.

Συμμετρουμένης.] Lege ἐ συμμετρουμένης. Sic invenies 60709. 29252. 40111. conficere dictam ſummam 139072. *Tennulius*.

Euxinus vero Pontus ambitur ſtadiis 23083. Thracius Boſporus, anguſtiæ, quas Darius ponte junxit ſubitario aggrediens Scythas, ſtadiorum ſex.

Mare Perſicum, quod eſt rotundum, oſtium ſuum contrahens promontorio Carmaniæ & Arabiæ, habet circuitum ſtadiorum 20000. Oſtium vero

ὁ δὲ Πόντος σταδίων δυσμυρίων ϛκγ', ὁ δὲ Θρᾴκιος Βόσπορος τὰ στενά, ὅπη Δαρεῖος ἐζεύξεν ὅπι Σκύθας τὴν χερσόνησον, σταδίων ϛ'.

Ἡ δὲ Περσικὴ θάλασσα κυκλοτερὴς ἐοῦσα, συνάγουσα τὸ στόμα ἄκρῳ Καρμανίας καὶ Ἀραβίας, περίμετρον ἔχει μυριάδων δύο σταδίων. Ἔστι δὲ τὸ μετα-

Σταδίων ϛκγ'.] Sic eſt in MS. non hic deſcribit trajectum, qui eſt à Mœotidis exitu ad oſtia Ponti; ſed Ponti ambitum: Ergo exprimendum fuiſſet. δυσμ'. ϛκγ'. Stadia, inquam, 25083. vero proxima, ut in fine libri ſecundi Agathemeres docet. *Tennulius.*

Σχιδίαν.] Subintellige γέφυραν. Sic loquitur Herodotus de ponte Boſporum hunc committente. Lib. 4. c. 88. Δαρεῖος δὲ μὲν τοῦτο ἐκέλευε τῇ χειρὶ, τὸ δὲχθέντα αὐτοῦ Μανδροκλέα τὸ Σάμιον ἐδωρήσατο. *Poſt hæc Darius ponte jubitario delectatus, auctorem ejus Mandroclem Samium donavit.* Ibidem cap. 89. Διέβη τὸ βόσπορον ἐπὶ τῷ χειδίῳ. *Tranſmiſit ponte ſubitario Boſporum.* Juſtinus meminit tantum Iſtri à Dario ponte juncti lib. 2. 5. *Darius metuens, ne interrupto ponte Iſtri reditus ſibi intercluderetur, amiſſis octoginta millibus hominum, trepidus refugit.* Idque omnes de Dario teſtantur. Quid dicemus de Cyro, quem noſtri homines negant trajeciſſe Boſporum, affirmantem Ammianum Marcellinum falſi accuſant. Lib. XXIII. *Cyrum Boſpori fretum cum multitudine fabuloſa tranſgreſſum, ad internecionem delevit Tomyris regina Scytharum, ultrix acerrima filiorum.* Clamant hæc à nullo alio eſſe memoriæ mandata. Atqui Philoſtratus in Heroicis fol. 677. Ἐλάσας γὰρ Κῦρος ὑπὲρ ποταμὸν Ἴστρον, ἐπὶ Μασσαγέτας τε καὶ Ἰασσήδονας, τὰ δὲ ἔθνη τῶν Σκυθῶν, ἀνδρὶ τε ὑπὸ γυναικὸς, ἢ τούτων ἦρχε τῶν βαρβάρων. *Projectus enim Cyrus ultra Iſtrum fluvium adverſus Maſſagetas atque Iſſedones, gentes Scythicas, à muliere, quæ his Barbaris imperabat, interfectus eſt.* Ut Amazonum Patria dubia eſt apud auctores, ſic de regno Tomyris certatur; niſi velimus Cyrum Boſporo Thracio Iſtroque trajectis circuiſſe Pontum per Boſporum Cimmerium, & ita in Scythiam Aſiaticam regyraſſe, *Tennulius.*

Stadiorum ſex.] Longitudo Boſpori eſt CXX. ſtadiorum: Latitudo (ut Herodotus reliquit lib. 4. cap. 85.) quatuor ſtadiorum; vel teſte Plinio lib. 4. cap. 12. CCCCC. paſſuum. Imo ipſe autor infra lib. II. cap. 14.

Eis

μεταξὺ Ἀραβίας καὶ Καρμανίας στόμα σταδίων υ'.

Ἡ δὲ Ὑρκανία, ἥτοι Κασπία θάλασσα, μηνοειδὴς ὅσα, καὶ δὲ λίνας καὶ σφυρήκης, ἐστὶ σταδίων δισμυρίων χιλίων· ἧς δὲ στόμα ἔχει τὸ διάρμα σταδίους δ'.

Ὁ δὲ Ἀράβιος κόλπος, στενὸς ὢν καὶ σφυρήκης, ἄρχεται ἀφ' Ἡρώων πόλεως ἅμα τῷ Τρωγλοδυτικῷ ἕως τοῦ Πτολεμαΐδος, τοῦ ἐπὶ θήρας, σταδίων ,θ', τὸ μῆκος.

Τοῦ δὲ κατὰ Δείρην στενὰ σταδίων ξ', ἔνθεν ἐξῆς πλοῦς σταδίων ς,Φ',

vero ipſum inter Arabiam & Carmaniam patet ſtadia 400.

Hyrcanum vero, quod & Caſpium mare, lunato flexu ſinuatum, & ut aliis placet, oblongum, extenditur in ſtadia 22000, oſtium vero trajicitur ſtadiis quatuor.

Arabicus ſinus, qui eſt anguſtus & oblongus, initium capit ab Heroum oppido, præterit oram Troglodyticam, uſque ad oppidum Ptolemaïdem ad venationes; habet ſtadiorum 9000 longitudinem.

Hujus ſinus fauces ad oppidum Diren latæ ſtadia 60: inde

Εἰς τετρακόσιοι αὖθις στάδιοι καὶ στόμα ξ Πόντου. Itaque numerus οἱ vertit in ς. *Tennulius.*

Μεταξὺ Ἀραβίας καὶ Καρμανίας στόμα.] Sic malim legere, quam hyperbaton illud, quod erat τὸ μεταξὺ στόμα Ἀραβίας καὶ Καρμανίας retinere. *Tennulius.*

Ἡρώων πόλεως.] Sic repoſui, non quomodo legebatur, ποταμοῦ. Quis enim unquam fluvium illic legit aut vidit hujus nominis? Scimus oppidum eſſe in extremo receſſu ſinus Arabici, Plin. lib. v. cap. 11, & lib. v 1. cap. 29. Mela lib. 111. cap. 9. Strabo lib. xv 1. & *ſues* hodie vocatur. Itaque faceſſat illud ποταμοῦ vitioſiſſimum, quales etiam ſunt qui ſequuntur numeri ſtadiorum multi, quibus corrigendis majus & otium & operæ pretium debeatur. *Tennulius.*

Ἐπὶ Θήρας.] Plin. lib. v 1. cap. 29. Uno vocabulo enunciat. *Ultra ſylvæ, ubi Ptolemais a Philadelpho condita ad venatus elephantorum, ob id Epitheras cognominata, juxta Lacum Monoleum.* Strabo etiam addit Elephantos. Lib. xv 1. f. 768. Πτολεμαΐδος καὶ τῶν ἐλεφάντων Θήρας. *Tennulius.*

9000.] Idem numerus eſt apud Strabonem dicto loco. *Tennulius.*

Δείρην.] Ita & Strabo vocat, verum accentum in ultima ponit. Ptolemæus. Δεῖρη πόλις ἐν ἄκρᾳ. *Tennulius.*

60.] Arrianus & Strabo conveniunt cum auctore, ſed Plinius lib. v 1. cap. 29.

de' diuersi tempi antiquo, e nuouo. Et in questo primo capitolo tratteremo quanti siano questi tempi, e quali ne siano le loro differenze.

Nel secondo capitolo tratteremo della Geografia antica, e nuoua. Nel terzo capitolo tratteremo della Geografia Sacra, e Profana. Nel quarto capitolo tratteremo della Geografia Vniuersale, e Particolare.

CAPVT IV.

Quanti tempi siano considerati da' Geografi, e quali ne siano le differenze.

Nella Geografia si considerano tre tempi, cioè il Tempo Antico, il Tempo Mezano, e il Tempo Moderno. Il Tempo Antico è quello, che fù auanti, che Christo Nostro Signore nascesse in Betlem. Il Tempo Mezano è quello, che fù dalla Natiuità di Christo Nostro Signore, sino alla nascita di Maometto. Il Tempo Moderno è quello, che è dalla nascita di Maometto sino a' nostri tempi.

CAP.

Della Geografia antica, e nuoua.

La Geografia antica è quella, che ci descriue le Prouincie, Città, Fiumi, Monti, Laghi, Mari, & altre cose, che ci erano nel tempo antico. La Geografia nuoua è quella, che ci descriue le Prouincie, Città, Fiumi, Monti, Laghi, Mari, & altre cose, che ci sono nel tempo moderno.

Ἀπὸ Γάγγε ἐπ' ἐκβολὰς Ἰνδοῦ ποταμοῦ σταδίων μυρίων ς'. Ἀπ' Ἰνδοῦ ἕως Κασπίων πυλῶν μυρίων ετ', ἔπι τὸν Εὐφράτην σταδίων μυρίων ν', εἰς Μυριάνδρου σταδίων τος'.

A Gange ad Indi fluminis oſtia ſunt 16000 ſtadia: ab Indo ad portas Caſpias 15300, hinc ad Euphratem 10050; inde ad Myriandrum ſtadia 375.

Ἀπὸ δὲ Μυριάνδρου ἔπι Γάδειρα σταδίων δισμυρίων, τωι', ἔτως. Ἀπὸ Μυριάνδρου ἔπι Κλεῖδας Κύπρου στάδια αὐ, ἔπι Ἀκάμαντα τὸ ἀκρωτήριον στάδια γτ', ἔπι δὲ Χελιδωνίας διὰ Παμφυλίου πελάγους στάδια ατ'. εἰς Πάταρα στάδια ω'. ὡς εἰς Ῥόδον στάδια ψ'. εἰς Ἀσπάλαιαν διὰ Καρπαθίου στάδια ρμ'. ἔπι Ταίναρον στάδια αυν'. ἔπι Πάχυνον Σικελίας στάδια Δ'. ἔπι Λιλύβαιον διὰ Λιβυκοῦ πελάγους στάδια αφκ'. ἔπι δὲ Κάραλιν Σαρδοῦς διὰ Τυρσηνικοῦ πελάγους στάδια βρω'. ἔπι Γάδειρα ὑπερπλέοντι Γυμνησίας νήσους στάδια μύρια. Ἀπὸ Γαδείρων δὲ, διὰ ἱεροῦ ἀκρωτηρίου καὶ Ἀρτα-

Jam vero à Myriandro uſque Gades ſtadia 26820, hoc modo: à Myriandro ad Cypri Cleidas ſtadiis 1400: Inde ad promontorium Acamanta ſtadiis 3300. Hinc in Chelidonias per mare Pamphylium ſtadia 1300. Tum ad Patara 800. dein in Rhodum 700. ad Aſtypalæam per Carpathium ſtadiis 140, ad Tænarum ſtadiis 1450, ad Pachynum Siciliæ 4000, ad Lilybæum per mare Libycum ſtadia 1520. ad Caralin Sardiniæ per mare Tyrrhenicum ſtadia 2800; ad Gades præternaviganti inſulas Gymneſias 10000 ſtadiorum curſu. Ab Gadibus præter Sacrum pro-

καὶ & c. Nam 61725. ſtadia jam abirent in millia paſſuum Romana 7716. minimo minus; præ quibus Plinius non plura exhibet quam 5215, ita ut legerit non ς' ſed ο'. ſtadia inquam 41725: quod cum Geographia hodierna non male congruit. Sic igitur vertas licet, quando & ſequentes numeri huc invitant utcunque. *Tennulius.*

Σπόδει

promontorium & Artabrorum portum ſtadia 3932. Ita fiunt in univerſum 72477 ſtadia.

Alia via. A Gange ad Euphratem amnem ſtadia 41350. Ab Euphrate ad Cappadocum Mazaca ſtadia 2550. A Mazacis vero per Phrygiam ſubmontanam & magnam Cariam uſque Epheſum 3320. Ita colliguntur à Gange Epheſum uſque ſtadia 47220. Ab Epheſo per Ægæum uſque Delum ſunt ſtadia 1600. Hinc ad Iſthmum ſunt 1700 omnino. Ab Iſthmo per ſinum Corinthiacum Patras ſtadia 720. Abinde Leucadem 700. hinc in Corcyram tantundem. uſque ad Acroceraunios montes ſtadia 1060. Inde Brunduſium 700. Unde terreſtri itinere Romam proficiſcenti reſtant 2880.

Roma uſque ad Alpes & vicum Scingomagum, de ſub ipſis

Ἀρτάβρων λιμένα, σταδίοι γ͵ψλϚ'. ὁμοῦ γίγνονται μυριάδες ζ καὶ βψοζ'.

Καὶ ἄλλως. Ἀπὸ Γάγγου ἕως Εὐφράτου ποταμοῦ μυριάδων δ' καὶ ατν'. Ἀπ' Εὐφράτου εἰς Μάζακα Καππαδόκων στάδια βφν'. Ἀπὸ δὲ Μαζάκων διὰ Φρυγίας τ παρορείας καὶ μεγάλης Καρίας ἕως Ἐφέσου σταδίοι γτκ'. Ὁμοῦ ἀπὸ Γάγγου εἰς Ἔφεσον σταδίων μυριάδων δ καὶ ζσκ'. Ἀπὸ δὲ Ἐφέσου εἰς Δῆλον διὰ τ Αἰγαίου στάδια αχ'. ἐπ' Ἰσθμὸν στάδια αψ'. ἀπ' Ἰσθμοῦ διὰ Κορινθίου κόλπου εἰς Πάτρας στάδια ψκ'. ἔπειτα Λευκάδα στάδια ψ'. ἔπειτα Κορκύραν στάδια ψ'. ἐπ' Ἀκροκεραύνια ὄρη στάδια αξ'. ἔπειτα Βρεντήσιον στάδια ψ'. Ἀπὸ Βρεντησίου πεζῇ ὁδὸν ἕως Ῥώμης στάδια βωπ.

Ἀπὸ Ῥώμης ἔπὶ τὰς Ἄλπεις ἕως Σκιγομάγου κώμης ὑπὸ

Σταδίοι γ͵ψλβ'.] Lege ut eſt in MS. ζτλβ'. 7332. *Tennulius.*

Ἐπὶ Ἀκροκεραύνια ὄρη στάδια αξ'.] Ita omnino lege, quanquam in MS. ſit χξ'. Nam χ' erat nota χιλιάδων. Nec jam ſtadia ſint 660. ſed planiſſime 1060. Sane Plinius intervallum hoc concipit in millia paſſuum centum triginta duo & quingentos, qui conficiunt ipſiſſima 1060. ſtadia. *Tennulius.*

Εἰς Σκιγομάγου κώμης.] Ita lege, cum ſit prodigioſum mendum in MS. Ἕως τ μάρυ. Româ ducit nos Scingomagum vicum ad initium nempe conſcendendarum Alpium. Hodie *Suja* vocatur. Strabo. f. 179. Καὶ ἡ διὰ Σκιγομάγου

ἐπὶ ταῖς Ἄλπεσιν ὄρεσι στάδια δρνβ'. Εἶτα ἀπὸ Κελτικῆς ἕως πόλεως Ἰλυγύρεως xxxxx.

ipſis Alpibus poſitum, ſtadia ſunt 4152. Unde per Galliam ad oppidum Illiberim numerantur xxxxxxx.

Διὰ τ̃ πανδοκείων ἕως Γαδείρων στάδια βχνα, ἡγ ἀπάωλυς ὅπι Γάδειρα στάδια ξ'. ὁμῶ ἀπὸ Γάγγυ εἰς Γάδειρα σταδίων μυριάδων ζ' καὶ ἀφξ.

Hinc uſque Gades ſecundum manſiones 2651. in quam inſulam trajectus eſt ſtadiorum 60. Omnis ergo numerus ab Gange ad Gades conſurgit in 71560 ſtadia.

Πλάτος ἡ τ̃ οἰκυμένης ἀπὸ τ̃ Αἰθιοπικῆς θαλάσσης ὅπι τ̃ Μερόλω σταδίων ή. Ἀπὸ Μερόης εἰς Ἀλεξάνδρειαν σταδίων μυρίων ά. Ἀπὸ ἧ Ἀλεξανδρείας ὅπι Τανάϊν μυρίων ηνς'. Τὰ δ' ἄνω τ̃ ἐκβολῶν τ̃ Τανάϊδος ἀγνοεῖται εἰς Βορρᾶν. Οὕτως. Ἀπ' Ἀλεξανδρείας εἰς Λίνδον Ῥόδου στάδια δφ. Ἐπὶ τ̀ Θοάνιον δεξιὸν ὡς ἀπωλέσνι Ῥόδον στάδια ύ. Ἐπὶ Τῆλον στάδια φξ'. Ἐπὶ Λακτῆρα τ̃ Κῶας στά-

Latitudo terræ qua habitatur, ab Æthiopico oceano ad Meroën eſt ſtadiorum octo millium: inde Alexandriam undecim millium ſtadiorum: ab Alexandria vero in Tanain ſtadiorum octodecim millium quinquaginta ſex. Nam ulteriora oſtiis Tanais verſus ſeptentriones incomperta ſunt. Hoc proceſſu. Ab Alexandria ad Lindum Rhodi ſtadia 4500: Thoan-

γμάγυ ἥ ἤδη Ἰταλία λέγε). *Nam à Scingomago jam Italia dicitur.* Unde conſtat male apud Plinium legi ab alio *Cincomagum*, ab alio *Calcincomagum*. *Tennulius.*

Ἐπὶ τ̀ Μερόλω] Sic edidi, quum nihil aliud animadverterem in MS. exemplari, ut adeo ignorarem, unde tredecim aſteriſcos his interponi placuerit. Video quidem in verſione Latina ſuppleri *ad Æquatorem primum in ſtadia* 8000 *ac rurſum in Meroen.* Sed ea dixiſſe Agathemerum vix credo, & hinc tum ipſa illa Latina, tum aſteriſcos ejeci. *Gronovius.*

Μυρίων ηνς'] Hanc ſummam univerſam quum mox exſequatur particulatim, certe illam ipſam parvis illis collectionibus non adæquat, quum illæ accedant ad novendecim millia trecenta triginta, hoc eſt μυρίων θτλ'. Et certe vidi quoque in minutis illis varietatem aliquam. *Gronovius.*

Δρί-

Thoantium dexteram præternaviganti Rhodum ſtadia 400. Inde in Telum ſtadia 560. Hinc ad Lacterem Côæ 320 ſtadia. Ad ejuſdem inſulæ Drepanum ſtadia 100. Deinde ad Acritin inſulam ſtadia 230, moxque ad Corſias 100, & ad Samiorum Ampelon ſtadia 30. Abinde ad Ægæum Argenon per Ægæum mare ſtadia 800. Ad Erythræum Corycæum ſtadia 270, inde Phlium promontorium Chii ſtadia 50; ad Melanea promontorium Lesbi ſtadia 450. ad Sigrium Lesbi 500 ſtadia. Inde ad inſulam Tenedum ſtadia 450, à qua 100 ſunt ad Sigeum: Hinc 2500 ad os Ponti, tum Carambin 2800; mox ad os Mæotidis 2500, ac deinceps in Tanaim 2670.

σάδια τκ'. Ἐπὶ Δρέπανον Κῶας σάδια ρ'. Ἐπ' Ἀκρίτιον νῆσον σάδια σλ'. Ἐπὶ Κορσίας ρ'. Ἐπὶ Σαμίων Ἄμπελον σάδια λ'. Ἐπὶ τὸ Αἰγαῖον Ἄργυνον διὰ τοῦ Αἰγαίου σάδια ω. Ἐπὶ τὸ Ἐρυθραῖον Κορυκαῖον σάδια σο'. Ἐπὶ Φλίον, ἄκρον Χίου, σάδια ν'. Ἐπὶ Μελανέα, ἄκρον Λέσβου, σάδια υν'. Ἐπὶ Σίγριον Λέσβου σάδια φ'. Εἰς Τένεδον νῆσον σάδια υν'. Εἰς Σίγειον σάδια ρ'. Ἐπὶ στόμα Πόντου σάδια βφ'. Ἐπὶ Κάραμβιν σάδια βω'. Ἐπὶ στόμα Μαιώτιδος σάδια βφ'. Ἐπὶ Τάναϊν σάδια βχό.

Aliter etiam à Rhodo curſus hic intelligitur, in Gnidum numeratis ſtadiis 700. in Cô 200. Samum deinde 800. Abeſt hinc Chios ſtadia 750. Ultra hanc Mitylene 520. Sequitur Tenedos

Καὶ ἄλλως ἀπὸ Ῥόδου εἰς Κνίδον σάδια ψ'. Εἰς Κῶ σάδια σ'. Εἰς Σάμον σάδια ω. Εἰς Χίον σάδια ψν'. Εἰς Μιτυλήνην σάδια φκ'. Εἰς Τένεδον σά-

Δρέπανον.] Lege Δρέκανον. Ita vocatur teſte Strabone f. 657 promontorium Coæ, Δρέπανον autem eſt Siciliæ oppidum. *Tennulius.*

Ἀκρίτιον νῆσον.] Hoc nomine an fuerit, videant alii. In MS. vidi Ἀκρίτιον. *Gronovius.*

σάδια τν. Εἰς Σίγειον ρ. Ἐπὶ τὸ στόμα Πόντ. βφ. Ἐπὶ Καρ-
ραμβιν σάδια βω. Εἰς στόμα Μαιώτιδος βφ. Ἐπὶ Τα-
ναΐν ποταμὸν βσ. Ὁμοῦ ἀπὸ Ἀλεξανδρείας ἕως Ταναΐδος
σταδίων μυρίων ηχη.

dos poſt ſtadia 350, mox Sigeum 100. Os Ponti abeſt inde ſtadiis 2500. & Carambis hinc poſt 2800 ſtadia. Jam ad os Mæotidis ſunt 2500, ac deinceps ad Tanaim fluvium 2200. Summa ſtadiorum ab Alexandria in Tanaim 18608.

Τῶν Νήσων ἀναμέτρησις.

Inſularum dimenſio.

ΚΕΦ. ε.

CAPUT V.

Λοιπὸν ἦ ἐρῶμεν τ καθ' ἡμᾶς νήσων τὰς περιμετρους, λαβόντες παρ' Ἀρτεμιδώρου καὶ Μενίππου καὶ ἑτέρων ἀξιοπίστων.

Γάδειρα μῆκος σταδίων ρη. πλάτος σταδίων ις. ὁ δὲ καθ' Ἡρακλέους στήλας πορθμὸς στενότατός ἐστι σταδίων π.

Ἐν δὲ τῷ Ἰβηρικῷ πελάγει νῆσοι, Πιτιοῦσα ἡ μείζων καὶ οἰκουμένη σταδίων τ τὸ μῆκος, ἡ δὲ ἐλάττων σταδίων ρ. Τῶν δὲ Γυμνησίων, ἃς Καρχηδόνιοι Βαλιαρίας καλοῦσιν (οἱ δὲ σφεν-

REſtat, ut dicamus inſularum nobis affinium ambitus, prout accepimus ab Artemidoro, Menippo & aliis claſſicis autoribus.

Gadium longitudo ſtadiorum 108, latitudo 16. Fretum ad columnas Herculis qua anguſtiſſimum eſt, patet 80 ſtadia.

Præterea in mari Hiſpanico inſulæ; Pityuſa major & habitata longa ſtadia 300; Minor 100. Gymneſiarum vero, quæ à Carthaginienſibus vocantur Baliariæ, quaſi dicerent funditorias

Βαλιάρεις.] Ptolomæo dicuntur βαλιαρίδες. *Tennulius.*

Βαλιαρίας] Ita repoſui ex MS. quum editum eſſet Βαλιάρεις, quod ſane eſt nugatorium, neque enim ut nomen inſulæ ab incolis aliter pronunciatur

torias (Nam funditores ſic Baliares appellantur) major longa eſt ſtadia 1200, lata 400. minor ſtadia 300.

Stœchades quia in directum jacent ſuo nomine indicantes ordinem, urbibus Maſſilienſium ſunt oppoſitæ: Harum tres ſunt majores; minores duæ proximæ ipſi Maſſiliæ.

Sardinia refert plantam pulli equini, in medio ſui cava, longa 2200 ſtadia.

Cyrnus, Latinis Corſica, adjacet Sardiniæ, vilior multo illa, brevior dimidio; in longitudinem patet ſtadia. . . . . .

Ex Populonio Hetruriæ in Sardiniam & Corſicam vela dimittuntur trajectu ſtadiorum 2200.

Siciliæ ambitus ſecundum Timoſthenem eſt 4740 ſtadiorum, figura triangulari, cujus latera ſunt inæqualia; à Peloro pro-

σφενδονῆ) ὅτω καλοῦν) οἱ Βαλιαρεῖς) ἡ μείζων μῆκ@ ἔχ ſταδίων ᾱσ', πλάτ@ ſταδίων ῡ. ἡ ἐλάττων ſταδίων τ'.

Αἱ ὑ Στοιχάδες, αἱ Φερώνυμοι, ἐξῆς ἐπ' Ὀλβίας κεῖνται πρὸ τ Μασσαλιακῶν πόλεων, αἱ μὲν μείζους τρεῖς, δύο ὑ μικραὶ αὐτῆς ἐγγὺς Μασσαλίας.

Η' ὑ Σαρδὼ ἔχ σχῆμα ὡς πώλου ἴχν@, μεσόπλιν@, τ μῆκ@ Βσ'.

Κῦρν@ ἐγγὺς Σαρδοῦς, πολλῷ ὑ ἀγωνεστέρα, ἐλάττων ἢ ἡμίσυ τ Σαρδοῦς, μῆκ@ ἔχ . . . . .

Α'φετήριον δ' εἰς Σαρδὼ καὶ Κύρνον Ποπυλώνιον τ Τυρρηνίας, τ ὑ διάρμα ſταδίων βσ'.

Τῆς Σικελίας κ Τιμοσθένει περίμετρ@ ſταδίων δψμ', σχῆμα τρίγωνον σκαληνοειδές· διάρμα δ' ἔχ ἀπὸ Πελώρου ἄκρου

tur apud Carthaginienſes, poteſt efficere accentus, ſed ipſæ poſtremæ ſyllabæ. *Gronovius.*

Ὡς πώλου ἴχν@] Unde id hauſerit Agathemerus? Certe quum ita edant, ſciendum tamen eſt in MS. legi ὡς πόλ@ ἴχν@; unde fieri debet ποδὸς, pedis veſtigium; & ille quidem intelligendus hominis. Sic enim dixerunt. Plinius lib. III. *Sardiniam inſulam Timæus Sandaliotin appellavit ab effigie ſoleæ, Myrſilus Ichnuſam a ſimilitudine veſtigii. Gronovius.*

Unde

ἄκρᾳ εἰς Γαλίαν σταδίων ιά πορθμὸν, πλευρὰ νήσου ἀπὸ Πελώρου εἰς Πάχυνον στάδια αλζ. ἀπὸ Παχύνου εἰς Λιλύβαιον στάδια αχ. κζ Τιμοσθένην ἀπὸ Λιλυβαίου εἰς Πελωριάδα στάδια αψ. ἀπὸ Λιλυβαίου διάπλους εἰς Ασπίδα τῆς Λιβύης ἐγγὺς στάδια αχ.

promontorio in Italiam trajectus habet undecim ſtadiorum fretum: latus inſulæ à Peloro ad Pachynum ſtadiorum 1037. à Pachyno ad Lilybæum 1600. juxta Timoſthenem à Lilybæo in Peloriada ſtadia 1700. A Lilybæo in Clypeam trajectus patet ſtadia 1600.

Κέρκινα νῆσος μῆκος ἔχει στάδια ο. πλάτος δὲ ὅπου πεντήκοντα στάδια μ. ὑπέρκειται τῆς πόλεως ἠπειρωτικῆς Θήνης, ἣ κεῖται τοῦ μικροῦ Σύρτιδος ὀλίγον τοῦ δεξιοῦ. Τῇ δὲ Κερκίνῃ πλησίον κεῖται νῆσος Κερκινίτις γεφύρᾳ ζευχθεῖσα, μῆκος στάδια μ. πλάτος δὲ στάδια κε.

Cercina inſula habet longitudinem ſtadiorum 70. & ubi anguſtiſſima eſt, latitudinem 40. Jacet è regione urbis in continente Thenæ, juxta initium Syrtis minoris: Adjacet vero Cercinæ Cercinitis inſula ponte conjuncta; longa ſtadia 40, & lata 25.

Ἀπὸ Κερκίνης ὀλίγον νῆσον Μήνιγγα τῶν Λωτοφαγίτιδος ὁ διάπλους στάδια χ, ὅσον τοῦ μικροῦ Σύρτιδος λέγεται τὸ στόμα. Ἡ δὲ Μήνιγξ μῆκος σταδίων χ, πλάτος σταδίων ρπ.

A Cercina in inſulam Meningem, Lotophagitidis regionis, trajectus ſtadiorum 600, quantum etiam Syrtis minoris oſtium dicitur. Meninx vero longa eſt ſtadia 600, lata 180: Circa hanc

Με-

Undecim ſtadiorum.] Plinius fretum inter Italiam & Siciliam duodecim ſtadiorum tradit. *Tennulius.*

A Pachyno ad Lilybæum 1600.] Hic cum Autore ſentit Plinius lib. III. cap. 8. Nam ſtatuit CC. millia paſſuum. *Tennulius.*

Θήνης.] Autoritate Plinii lib. V cap. 4 plurali numero *Thenarum* vertit. Θῆναι autem Samariæ inter urbes à Ptolemæo recenſetur: Strabo hanc Cercinæ urbem per ι ſcribit Θίναι. *Tennulius.*

Ἡ δὲ Μήνιγξ] Ut paſſim alibi, ſic in Agathemero etiam edi placuit, quum tamen in MS. legerim Μήνιξ. *Gronovius.*

Ω,

hanc magnæ reciprocationes contingunt.

Μεγάλαι δ' εἰσὶν αἱ περὶ αὐτὴν παλίρροιαι.

Cephallenia insula habet quatuor urbes, longitudinem stadiorum 400.

Κεφαλληνία νῆσος· πόλεις μήκος σταδίων υ.

Sunt quoque in Adriatico mari insulæ propter oram Illyrici, quarum insigniores sunt Issa, & Corcyra Nigra, Pharus dein & Melita, quarum dimensiones non habeo compertas.

Εἰσὶ δὲ καὶ ἐν τῷ Ἀδρίᾳ νῆσοι παρὰ τὴν Ἰλλυρίδα, ὧν ἐπισημοτέρα Ἴσσα, καὶ ἡ Μέλαινα Κορκύρα, καὶ Φάρος, καὶ Μελίτη, ὧν ἀγνοῶ τὰς περιμέτρους.

Peloponnesus, si connumeres etiam ejus sinus, circumnavigatur stadiis 8627: quod si sinus prætereas, ambitur stadiis 400. Longitudo ejus à Malea ad Ægium est stadiorum 1400, figura Platani folio similis, magnis finibus concisa; coarctatur tandem in Corinthium Isthmum, latitudo 40 stadiorum. A sinu Corinthio & Saronico in Scyllæum promontorium, ubi sinistrorsum objacet Calauria insula Neptuno sacra. Hinc

Πελοπόννησος δὲ ὁ περίπλους καὶ τῶν κόλπων συμμετρουμένων σταδίων ηχκζ'. χωρὶς δὲ καταπλεόντων ὁ περίπλους σταδίων δ'. Μῆκος δὲ ἀπὸ Μαλέας ἕως Αἰγίου σταδίων αυ'. Ἔχει δὲ ὅμοιον σχῆμα φύλλῳ πλατάνου, κόλποις μεγάλοις πεπονημένη. Στενοῦται δὲ εἰς τὸν Κορίνθιον Ἰσθμόν, πλάτος σταδίων μ'. Ἀπὸ δὲ Κορινθίου κόλπου καὶ Σαρωνικοῦ ἐπὶ τὸ Σκύλλαιον ἄκρον ἐξ Ὠνύμων, ἔνθα πρόκειται νῆσος Καλαυρία Ποσειδῶνος·

Ὧν ἐπισημοτέρα] Quum sic viderem exstare in MS. libenter id adhibui, quia nesciebam tolerare vulgatum ἐπισημέστερα. *Gronovius.*

Pharus.] Et Plinius lib. III. cap. 21. Insulam Illyrii hoc nomine agnoscit. *Tennulius.*

Ἀπὸ Μαλέας ἕως Αἰγαίου] Id vero Ægæum nihil est, nec in Peloponneso hic dimensionis terminus considerari potest. Egregie MS. liber habebat Αἰγίου. Intelligitur enim Ægium Achaiæ urbs notissima, quam restitui. *Gronov.*

δῶν ἱερά. Εἶτα ὁ Ἑρμιονικὸς κόλπος. Ἑξῆς ὁ Ἀργολικὸς κόλπος μέχρι Μαλέας ἄκρας, ὃ πολὺ προπέπωκεν εἰς πέλαγος. Ἑξῆς ἡ Μαλέαν Λακωνικὸς κόλπος ἕως Ταινάρου ἐκ δεξιῶν, ὃς προορίζει ἐξ ἀριστερῶν τὸν Μεσσηνιακὸν κόλπον, ἔχει ἐκ δεξιῶν Ἀκρίτας ἄκρα.

Εἶτα προπέπωκεν ἄκρον Ἰχθύς, καθ' ὃν κεῖται Ζάκυνθος, καὶ ἕτερον ὁ Χελωνάτας. τελευταῖον δὲ ἄκρον Ἄραξος ἀντιπρόσωπον Ἀκαρνανίας. μεθ' ὃν ὁ Κορινθιακὸς ἀναχεῖται κόλπος, ἑπτὰ σταδίων συγκλειόμενος στόμα κατὰ τὸ Ῥιανὸν ἄκρον, ὅ ἐστι τοῦ Πελοποννήσου, τὸ δὲ Ἀντίῤῥιον Λοκρίδος.

Ἀπὸ Ταινάρου ἐπὶ Φυκοῦντα Λιβύης τὸ διάρμα στάδια Γ.

Αἴγινα νῆσος προκεῖται στάδια ρξ' ἐξ ἐναντίας κεῖται τῆς Ἀττικῆς. Σαλαμὶς μῆκος στάδια ὁ. Ἡ Κῆος ρκ'. Τῶν δὲ Κυκλάδων κρατίστη ἐστὶν ἡ Νάξος, διὸ μικρὰ λέγεται Σικελία.

Hinc ſequitur ſinus Hermionicus. Inde ſinus Argolicus uſque ad promontorium Maleam, quod longe in mare procurrit. Dein poſt Maleam jacet dextrorſum ſinus Laconicus uſque ad Tænarum, qui à ſiniſtra terminat ſinum Meſſeniacum, cujus à dextra Acritas promontorium.

Poſtea prominet promontorium Ichthys (juxta quod Zacynthus objacet) & alterum Chelonatas: poſtremum vero promuntorium eſt Araxus, ſitum ex adverſo Acarnaniæ. Inde ſinus Corinthiacus diffunditur concluſus oſtio ſeptem ſtadiorum, inter Rhium Peloponneſi & Antirrhium Locridis promontoria.

A Tænaro in Phycuntem Africæ trajicitur 3000 ſtadiis.

Inſula Ægina exadverſum Atticam ſita, oblonga eſt ſtadia 160. Salamis longa 70 ſtadia. Ceus 120. Inter Cycladas inſulas optima eſt Naxus, quare vocatur minor Sicilia: ad

Ἑρμιονικὸς.] Sic legi jubent & natura loci & autoritas Melæ ac Strabonis: in MS. pro Ἑρμιονικὸς erat Ἀργολικὸς, & vice verſa. *Tennulius.*

Τοξίασον.] Nomen ignoratum omnibus reliquis Geographis. *Tennulius.*

Τοξίασον.] Id quidem ſane nihili eſt; ſed & in facili eſt inde corrigere τὸ Ῥιανὸν ἄκρον. Sed quum obſervarem in ſcripto libro τὸ Ῥιον, merito id præfero, etſi in ipſum contextum non invexerim. *Gronovius.*

Μῆκος

ad dextram Sporades ſunt.

Eubœa ponte Bœotiæ jungitur; prætexitur Bœotiæ, Phocidi, Locris, & altera ſui parte aliquantum ipſi etiam Atticæ. Eſt enim longa, ideoque Macris appellata fuit, longitudine 1700 ſtadiorum.

At vero Creta circa Malcam Peloponneſo adiacet; ſuo ambitu ſtadia implet 4100, longitudine 2300. Nam plurimum in longitudinem patet. Cythera inter Cretam & oram Laconicam media.

Cyprus habet figuram ſimilem tergori bovis, & circumnavigatur ſtadiis 3420, longa eſt 1300. Ab Papho flante Borea trajicitur Alexandriam ſpatio ſtadiorum 3800.

Inſula Rhodus circuitur ſtadiis 1300. Cos 550 cingitur. Samos ſuum ambitum 630 definit. Icaria longa eſt & confragoſa, longitudine 300. Chius in circuitu continet 660, Lesbus 1100 ipſa ſtadia.

λία. Ἐκ δεξιῶν δὲ αἱ Σποράδες.

Ἡ δὲ Εὔβοια γεφύρᾳ πρὸς τῇ Βοιωτίαν ἔζευκται, πλαγιαζούσῃ δὲ Βοιωτίδα, Φωκίδα, Λοκρὸς, ἐκ δὲ θατέρου ὅπλ πόσον καὶ τῇ Ἀττικῇ. Ἔστι γὰρ μακρὰ, διὸ Μάκρις ὠνομάσθη, μῆκος σταδίων αψ'.

Ἡ δὲ Κρήτη κατὰ Μαλέαν πολησιάζει Πελοποννήσῳ· περίμετρος δὲ αὐτῆς σταδίων δ,ρ'. μῆκος βτ'. κατὰ πολὺ γὰρ μεμήκυται. Κύθηρα μέσον Κρήτης καὶ Λακωνικῆς.

Κύπρος βύρσῃ ὁ σχῆμα ὁμοία, πρίπολις σταδία γυκ', μῆκος δὲ ατ'. Ἀπὸ Πάφου εἰς Ἀλεξάνδρειαν διάρμα Βορέου σταδίων γ,ω.

Ῥόδος περίμετρος σταδία ατ'. Κῶ περίμετρος σταδία φν'· Σάμος σταδία χλ'. Ἰκαρία δὲ ἐστὶ μακρὰ τραχεῖα μῆκος σταδίων τ'. Χίος περίμετρος σταδία χξ'. Λέσβος περίμετρος αρ'.

Sum- Διά-

Μῆκος.] Hic ſignificat περίμετρον, non longitudinem. Nam cum Icaria ſit minor Samo, cujus circuitus dicitur 630. ſtadiis, abſurdum foret Icariam ſtatui longam 330. ſtadiis. *Tennulius.*

Διάγνωσις ἐν ἐπιτομῇ τῆς ἐν τῇ σφαίρᾳ Γεωγραφίας.

Summaria ratio Geographiæ in ſphæra intelligendæ.

ΚΕΦ. ϛ'.

CAPUT VI.

Τὴν τεχνικὴν Πτολεμαίου διεξιόντων, ὅσα τῇ γεωγραφίᾳ σαφεστάτως διέθετο, οὐχ ἁπλῶς, οὐδ' (ὡς ἄν τις εἴποι) ἐξ οἰκείας γνώμης ἢ δόξης, ἀλλὰ ταῖς τῶν παλαιοτέρων καὶ ὅτῳ ἐπακολουθῶν παραδόσεσι, καὶ τὰ μὲν δόξαντα ἀληθῆ εἶναι (ὡς καὶ αὐτὰ τὰ πράγματα ὑποβάλλουσιν) ἐπιβεβαιῶν. Τῶν δὲ τῇ αἰσθήσει ὡς ψεύδη ἀπολελειμμένα, ἐπιστημονικῶς διορθούμενοι, δεῖν ᾠήθημεν καὶ αὐτοὶ, πρὸ παντὸς ὡς ἐγχειριδίῳ συντελεῖν πραγματείαν, ὡς ἂν ἐπὶ μνήμης ἔχῃς, ὦ φίλων ἄριστε, ὅσα καὶ διὰ ζώσης φωνῆς παρ' ἡμῶν ἀκήκοας.

Δέον τοίνυν εἰδέναι σε, ὡς ἡ οἰκουμένη πᾶσα τὸν μὲν μέγεθος τῆς ὅλης γῆς ἀναλογίζομένη τὸ τέταρτον τούτου διέλοιπε-

τὴν

Τεχνικὴν.] Ita Ptolemæum infra cap. 8. vocat. *Tennulius.*

Ptolomæus geographiæ artifex eam dilucide admodum expoſuit, neque verò perfunctorie, aut (quod quiſpiam forte opinetur) ex privata ſua notitia aut opinione: enimvero & ipſe priſcorum traditiones ſecutus, & quicquid illorum verosimile, quod res ipſæ demonſtrant, comprobans: Nos vero quæ ſenſus experimento tanquam falſa damnantur, ex artis præſcripto corrigentes, cogitavimus univerſi negotii diſquiſitionem velut in pugillum eſſe contrahendam, ut, OPTIME PHILO, in memoriam revoceris eorum quæ viva voce à nobis accepiſti.

Scire igitur debes, habitabilem orbis portionem menſuratam ad magnitudinem totius terræ reperiri quadrantem ejus.

Quo-

Μεσημ-

Quoniam enim accepimus Terram esse globosam, ejusque ambitum esse graduum 360; eorum quidem 180 gradus attribuimus adspectabili ejus parti, reliquos 180 damus parti non apparenti. Hoc vero intelligemus per quatuor habitabilis plagas, nimirum Borealem, & Australem, & Occidentalem, & Orientalem.

Deinde ductâ lineâ ab occidente in orientem, qua dividamus totam habitabilem, separetur septentrio ab austro. Illa linea appellator Æquinoctialis, quod sub illa noctes semper æquentur diebus; quodque quoties in ea sol oritur, æquinoctium faciat per orbem universum.

Rursum in circulum, separatim & ad rectos angulos Æquinoctiali, dividentes orbem, dignoscemus, quidnam sit in eo occidentale, quidnam poli orientale. Vocetur autem hæc linea Meridiana, quandoquidem sol quotidie, ubi in eo constituitur, facit meridiem. Sed operæ pretium videtur, utrumque figuris deformare, quo ista facilius mente consequaris.

Esto

παν. Ἐπειδὴ γὰρ σφαιροειδῆ ταύτην παρελάβομεν εἶναι, καὶ τὸ περίμετρον ἔχειν μοιρῶν τξ', τὰς μὲν ρπ' ἀπὸ τοῦ φαινόμενον μέρος τῆς γῆς ἀποδώμεθα, τὰς δὲ ἑτέρας ρπ' τῷ μὴ φαινομένῳ δῶμεν. Τοῦτο δὲ ποιήσωμεν διὰ τῶν τεσσάρων τῆς οἰκουμένης μερῶν, βορείῳ λέγω καὶ Νοτίῳ καὶ Ἑσπερίῳ καὶ Ἑῴῳ.

Εἶτα γραμμῇ διελόντες τὴν ὅλην οἰκουμένην ἀπὸ δύσεως μέχρι ἀνατολῶν, ἀφορίσωμεν τὸν Βορρᾶν ἀπὸ τοῦ Νότου. Καλεῖτο δὲ ἂν ἡ γραμμὴ Ἰσημερινὸς, ὡς διὰ ταύτης ἀεὶ Ἰσημερίας γινομένης, καὶ ὡς ἐπειδὰν ἐν ταύτῃ τὴν ἀνατολὴν ποιῆται ὁ ἥλιος, ἰσημερίας πᾶσιν γινομένης τὴν γῆν.

Ἔπειτα κύκλῳ, δίχα τε καὶ πρὸς ὀρθὰς τῷ Ἰσημερινῷ, διελόντες τὴν οἰκουμένην, ἐκ τούτου τὸ δυσμικώτερον καὶ ἀνατολικώτερον τῆς πόλεως νοήσωμεν. Λέγοιτο δὲ ἂν ἡ γραμμὴ αὕτη Μεσημβρινὸς, ἐπειδὴ ἐν ταύτῃ γινόμενος καθ' ἑκάστην ὁ ἥλιος τὴν μεσημβρίαν ἀποτελεῖ. Ἀμφότερα δέ μοι δοκεῖ καλὸν, ἂν τοιούτῳ σχήματι, ὡς ἂν εὐληπτότερά σοι γένοιτο.

Ἔστω

Μεσημβρινός.] Subintelligitur κύκλος, non γραμμή. Tennulius.

Fig. 1. Cerebrum, cerebellum, medulla oblongata, medulla spinalis, et nervi.

Fig. 2. Cerebrum, cerebellum, medulla oblongata, et medulla spinalis.

Fig. 3. Cerebrum, cerebellum, et medulla oblongata.

Esto igitur apparens telluris Hemisphærium, in quo describatur quicquid habitatur, A B Γ Δ. Sit autem circulus Æquinoctialis B E Δ & huic parallelus Borealis Z. H. Θ. terminans cognitam terræ latitudinem: Australis autem parallelus K. Λ. M. etiam ipse, quæcunque ejus cognita est latitudo, definiens.

Est igitur latitudinis dimensio per meridianam stadiorum 40000, à Septentrione in Austrum scil. quantum seu cognoscitur seu incolitur. Item longitudinis dimensio sive quantum ab occidente in orientem cognoscitur aut habitatur, definitur in Æquinoctiali B E Δ stadiorum esse 90000, horarum 12.

Namque distantia secundum solis cursum, ut didicisti, id est, spatium ab B ad Δ; Sic etiam incognitum prorsus & inhabitabile in segmento Boreali, quicquid est ab H ad A, deinde in australi quicquid est à Λ in Γ. ita ut solum sit cognitum, quicquid est reliqui ab H ad segmentum Λ. Vocatur autem Latitudo, sicut dictum est,

Ἔστω γὰρ φαινόμενον τῆς γῆς ἡμισφαίριον, ἐν ᾧ ἡ οἰκουμένη καταγράφεται, γὰρ α. β. γ. δ. ἰσημερινὸς ὁ κύκλος ὁ β. ε. δ. βόρειος ὁ ΖΗΘ, ἀφορίζων γὰρ ἐγνωσμένου τῆς πλάτος, ὁ ΖΗΘ. Νότιος ὁ ΚΛΜ, ὁ ἀφορίζων καὶ αὐτὸς γὰρ ἐγνωσμένου αὐτῆς πλάτος ὁ ΚΛΜ.

Ἔστιν δὴ ὁ τοῦ πλάτους σταδιασμὸς διὰ τῶν μεσημβρινῶν μυριάδων μ'. γὰρ ἀπὸ βορρᾶ ἐπὶ νότον δηλονότι, ὅσον ἐγνωσμένον τε καὶ οἰκούμενον. Ὁ δὲ μήκους σταδιασμὸς, ἤτοι γὰρ ἀπὸ δυσμῶν ἕως ἀνατολῶν ἐγνωσμένον, ὃ καὶ οἰκούμενον, θ' μυριάδων σταδίων εἶναι λέγεται ἐπὶ ἰσημερινοῦ, ὡρῶν δὲ ιβ'.

Διάστημα γὰρ τὸν ἡλιακὸν δρόμον, ὡς ἔμαθες, τουτέστι γὰρ ἀπὸ τοῦ β' ἐπὶ γὰρ δ'. Τὸ μέν τοι ἀπὸ τοῦ ἡ ἐπὶ γὰρ ἀ ἐν τῷ βορείῳ τμήματι, καὶ ἀπὸ τοῦ λ' ἐπὶ γὰρ γ' ἐν τῷ νοτίῳ ἄγνωστον πάντη καὶ ἀοίκητον. Ἐγνωσμένον δὲ μόνον γὰρ ἀπὸ τοῦ Η' ἐπὶ γὰρ Λ' τμῆμα. Λέγεται δὲ πλάτος, ὡς

ὡς ἔιρηϖ), ἡ ἡ. λ'. ἥδε β. δ. μῆκϛ.

Ἔστιν ἂν τὸ μὲν μῆκϛ (ὡς ἔφημεν) μοιρῶν μὲν ρπ', σταδίων ἢ μυριάδων θ', ὡρῶν ἢ ιβ'. Τὸ δὲ πλάτϛ μοιρῶν μὲν οθ γ' ιβ', ἢ ὅλων π'. σταδίων ἢ μυριάδων δ, ὡρῶν ἢ θ, μὴ κατὰ πλάγια ἢ, καθ' ἃ δὴ μὲν ἔστι μήκους ρπ' μοιρῶν ὄντϛ ιϐ' ὡρῶν ἀπόλαθσιν εἶναι διάστημα. δι' ἃ δὲ ἔστι πλάτους π' μόνον ὅλος μοιρῶν, θ' ὡρῶν ἔχει ἀνάβασιν, Ὀκτὼ μὲν ἀπὸ τῆς Ἰσημερινῆς πρὸς Βορρᾶν· μιᾶς δὲ ἀπὸ τῆς Ἰσημερινῆς πρὸς Νότον. ἀγνῶ αὐτὸς λόγϛ ἐπ' ἀμφοτέρας ἐστίν· ἀλλ' ὅτι μὲν τῆς Ἰσημερινῆς ὁ δρόμϛ ἐστὶν (ὡς ἔφημεν) τῆς ἡλίου, καὶ ἐπειδὴ τὸ νυχθήμερον καὶ ὥραί εἰσι, διέρχεται ὁ ἥλιϛ τὸν Ζωδιακὸν κύκλον, καὶ φαίνεται πρωὶ μὲν ἐπὶ τῆς ἀνατολῆς κατὰ τὸ ὁρίζοντα, ἑσπέρας δὲ ἐπὶ δυσμὰς κατὰ τὸ ὁρίζοντα, καὶ νυχθήμερον ἀποτελεῖ, τὸ ἥμισυ μὲν

καὶ

est, spatium inter H & A, Longitudo B Δ.

Est ergo Longitudo, ut diximus, graduum 180, stadiorum vero 90000, horarum autem 12. At Latitudo graduum 79 & 25 minutorum, aut summum graduum 80, stadiorum vero 40000, & horarum 9; sed non per obliqua hæc latera, sicut in Longitudine duodecim horarum intervallum per gradus 180 divisum proportionaliter procedit. Latitudo autem cum sit tantum 80 graduum, noctium dierumque incrementa in 9 horas alternantia sentit, quarum octo versus Borealem partem ab Æquinoctiali consurgunt, una reliqua ab Æquinoctiali versus Austrum. Non enim eadem in utrisque est ratio, si quidem (ut dicebamus) sol currit secundum Æquinoctialem, absolvitque diem 24 horis: transit autem signiferum circulum, & apparet mane quidem in ortu juxta horizontem, vesperi ad occasum juxta eundem horizontem, diemque ac noctem consummat. Semis igitur & maxi-

maxime medium terræ 12 horarum intervallum obtinet.

At vero in Boreali adſcenſu ſciendum tibi eſt, ſolem ſub terra exiſtentem, ſiquidem Æquinoctialem circulum occupaverit, ubique terrarum uno & eodem horizonte videri oriri atque pari modo occidere, & inde æquinoctium eſt una ſola die; ſimul autem vel in Septentrionem vel in Auſtrum receſſerit, advehere quoque incipit dierum incrementa in illam mundi partem, in cujus latere circumvagatur.

Conſilium mihi eſt, tibi id quoque appoſita figura exhibere, ut ita habeas accuratam iſtorum notitiam. Quoniam enim fieri nequit, ut ſphæricam figuram aliter quam ſi globum habeas comprehendas, methodum aliquam diſpoſuimus, qua etiam in plano globoſi ratio percipiatur.

καὶ μεσαίτατον τῆς γῆς ιϛ ὡρῶν ἔχει διάστημα.

Ἐὰν δὲ πρὸς Βορρᾶν ἀναβάσεως τοῦτό σε εἰδέναι χρή, ὡς ὁ ἥλιος ὑπὸ γῆν ὢν, ὅτε μὲν κατὰ τὴν ἰσημερίαν ἐστὶ, πανταχόθεν ἐνὶ ὁρίζοντι φαίνεται ἀνατέλλων καὶ δύνων ὁμοίως, καὶ ἐντεῦθεν ἰσημερία ἐστὶν ἐν μιᾷ ἡμέρᾳ μόνῃ· ὅταν δὲ πρὸς Βορρᾶν ἢ πρὸς Νότον ἀπάρξεται, τότε δὴ καὶ ἡμέρα αὔξειν ἀπάρχεται τῷ μέρει, δηλονότι ᾧ ὁ ἥλιος προσέρχεται.

Ἔδοξε δέ μοι καὶ τοῦτο διὰ σχήματος ὑποδεῖξαί σοι, ὡς ἂν ἔχῃς ἀκριβῆ τὴν περὶ τούτων εἴδησιν. ἐπειδὴ γὰρ οὐκ ἔστι δυνατὸν, τὸ σφαιροειδὲς εἰ μὴ σφαῖραν ἔχειν καταλάβῃ, μέθοδόν τινα διεθέμεθα, πῶς δεῖ ἐν ἐπιπέδῳ τὴν τοῦ σφαιροειδοῦς καταλαβεῖν πραγματείαν.

p. 202.

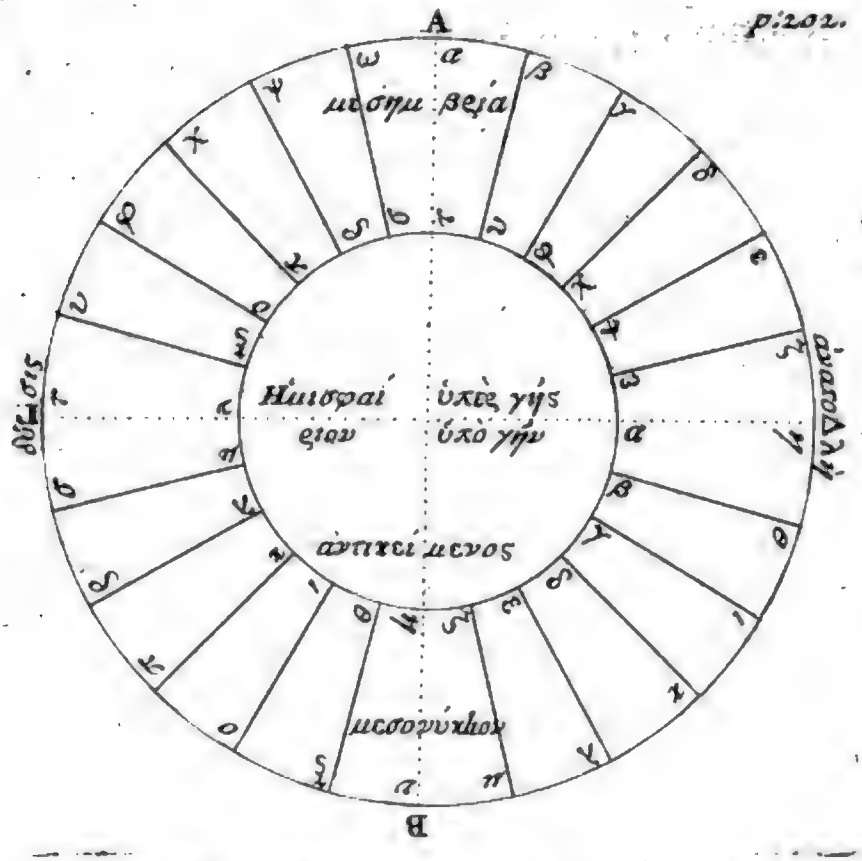

Ἔστω πάντως κύκλος ὁ ἐκτὸς νοούμενος ὀφάνιος, ὁ δ' ἐντὸς τῆς γῆς σχῆμα. Ἔστω σοι δ' ἕως ἐν ὑποδείγματι ὁ διὰ κοκκίνου εἰς τέσσαρα μερισμὸς, Δύσις μὲν Γ'. τ'. χ. Ἀνατολὴ ἡ. Δ'. Μεσημβρία Α'. α'. χ. Μεσονύχιον Β'. ν', ἔστι δὲ ἰσημερινὸν τὸ ὑπὲρ γῆν καὶ ὑπὸ γῆν μέρη.

Sit igitur circulus extimus, quem cœleſtem intelligimus, intra quem qui ductus eſt, referat imaginem terræ. Ponatur etiam, ut in exemplo, diviſio in quatuor partes per coccineum ductum occidens quidem Γ τ, & ortus η Δ, meridies Α α. media nox Β ν, Æquinoctialis circuli plagæ ſuper terram vel infra.

x	x	x	x	x	x	x
x	x	x	x	x	x	x
x	x	x	x	x	x	x
x	x	x	x	x	x	x
x	x	x	x	x	x	x
x	x	x	x	x	x	x

Dividatur vero etiam uterque circulus, lineis ex communi centro æqualia ſegmenta definientibus, in 24 partes æquales inter ſe, totidem literis Alphabeti utrinque adnotatis.

tis. Hiſque ita diſpoſitis intelligatur Solem noctidui revolutione moveri ex α in β & γ & δ, ac ſic deinceps.

Dico, ſiquidem ſupra terras incedat Sol per A α, quod eſt medium Cæli, tunc futurum ut immineat vertici habitantium in τ, atque illic meridiem faciat, quam ſecundum eam vocare liceat lineam horæ ſextæ, deſignatam literis A α τ. Habitantibus vero ſub æquali linea Δ H α. conſpici continget mane orientem attollentemque ſe ex horizonte Solem, ubi hora jam inchoatur diei prima, quam ex æquo repræſentat illic linea H α.

Χρὴ πίνυν εἰδέναι, ὡς ὅταν ὑπὲρ γῆν μέν ἐστιν ὁ ἥλιος, ἐὶ μὲν κατὰ τὸ μέσον πως τοῦ οὐρανοῦ κατὰ τὸ Αα΄ x x x

ſcilicet horam inchoari primam, quo tempore jam ſecunda hora ſub linea Δ H α.

Ὅταν δ' εἰς τὸ Γ γίνηται ὁ ἡλιος ὑπὲρ γῆν; τῇ μὲν, ἡ Γ ἴσῃ γραμμῇ ὑπὸ γῆν ἴσῃ ἀπάρχεται ὥρα. τῇ δὲ Δ H α' ὑπὲρ γῆν τρίτη ὥρα ἀπάρχεται.

At ubi jam Sol tertium attigerit punctum, nempe γ, quod eſt adhuc ſuprà hemiſphærium noſtrum; tunc quidem habitantibus in γ ſub linea æquali, ſcilicet ι γ ſub hemiſphærium noſtrum depreſsâ prima hora incipit, cum habitantibus ſub Δ H α, noſtri adhuc hemiſphærii parte, tertia quam maxime hora labitur.

Τοῦτο δεῖ νοεῖν, ἐπὶ πάντα τὸν κύκλον τῆς τε ὑπογείου καὶ ὑπογείου μέρους, καὶ μήπινα ἔχειν ἀμφιβολίαν.

Atque hæc ad hunc modum deinceps intelligenda ſunt per univerſum orbis ambitum, tam in partibus quæ ſupra noſtrum ſunt hemiſphærium, quam infra illud jacent, neque ullatenus ſuper his hæſitandum.

Καὶ ταῦτα μὲν ὅπῃ ἔχει τῷ Γεωμετρικῷ ἡλιακῷ δρόμῳ συνεπεφάχαμεν· ὡς μὲν ἐμοὶ δοκεῖ καὶ σφόδρα ἁρμοδίως. Οὐκ οἶδα δὲ εἰ καὶ τοῖς πᾶσι τοῦτο δοκεῖ.

Et hæc quidem ſic deſcripſimus, Sole circulum Æquinoctialem obtinente, quantum mihi quidem videtur ſatis commode; an autem perinde ad aliorum quoque omnium captum appoſite, id vero illorum eſto judicium.

Πλὴν ἴσως πᾶς τὰναντία ἐπιχειρήσων, ὡς δὴ καταληφότες ταῦτα γεγραφα-

Cæterum hoc unum habeto, quiſquis evertere conaris, me iſta conſcripſiſſe, nulla opina-

nationeprivata inductum, ſed perſuaderi mihi me paſſum, ut præſtantiſſimorum autorum doctrinis pridem laborioſiſſime elucubratis variiſque commentationibus accederem.

φαμεν, ἀλλὰ ταῖς τ̃ σοφῶν πειθόμενοι ϖ̃ραδόσεσιν, οἱ κ̀ ϖ̃ερὶ τ́των κ̀ ϖ̃ερὶ πολλῶν ἑτέρων φιλοπονώτερον ἐξηγήσαντο.

De diei differentiis.

CAPUT. VII.

Περὶ τ̃ τ̀ ἡμέρας διαφορῶν.

ΚΕΦ. ζ.

UT vero etiam diſputemus de diei differentiis, quatenus hic ſcilicet ſub plaga Æquinoctialis circuli eſt horarum 12; ſub circulo autem qui per Thulen ducitur, dies eſt horarum 20: quomodo etiam hoc fiat, tibi pro virili noſtra expediemus.

Περὶ δ̀ τ̃ τ̀ ἡμέρας διαφορῶν, καθότι ἐπὶ μὲν τ̃ κ̃ τ̃ ἰσημερινοῦ τμήματός ἐστιν ὡρῶν ιβ· ἐπὶ δ̀ τ̃ κ̃ τ̃ διὰ Θούλης ὡρῶν κ, κ̀ τοῦτό σοι, καθόσον ἐστὶν ἡμῖν δυνατὸν, ἐρῶμεν.

Hoc autem modo exponemus: Exhibebimus iterum hîc ſchema, quod mundi figuram qualem qualem referat, nimirum circulum extimum cœleſtem, & intra hunc alterum terreſtrem incluſum, ut ſupra fecimus. Aliter enim, ut monuimus, difficillimum eſt in plano ſphæricam figuram comprehendere, ut revera ſe habet: Sed tamen ingenio præditis facile erit rem vel ſic percipere mente, ſi illam figuris & elementis accurate adhibuerint.

Ἔστιν δ̀ν ἰδεῖν ὅτως. Ὑποτυπώσομεν ἐνταῦθα πάλιν ..... Δύσληπτον μὲν γὰρ ἐστιν (ὡς κ̀ ἀνωτέρω εἰρήκαμεν) ἐν ἐπιπέδῳ τὴν τ̃ σφαιροειδοῦς καταλαβεῖν ὡς ἔνι θεωρίαν. πλὴν τοῖς νοῦν ἔχουσιν οὐκέλως ἂν κ̀ διὰ τοῦτο καταληπτὴ γένοιτο, μόνον εἰ τοῖς σχήμασι κ̀ στοιχείοις μετ' ἀκριβείας προσέχωσι.

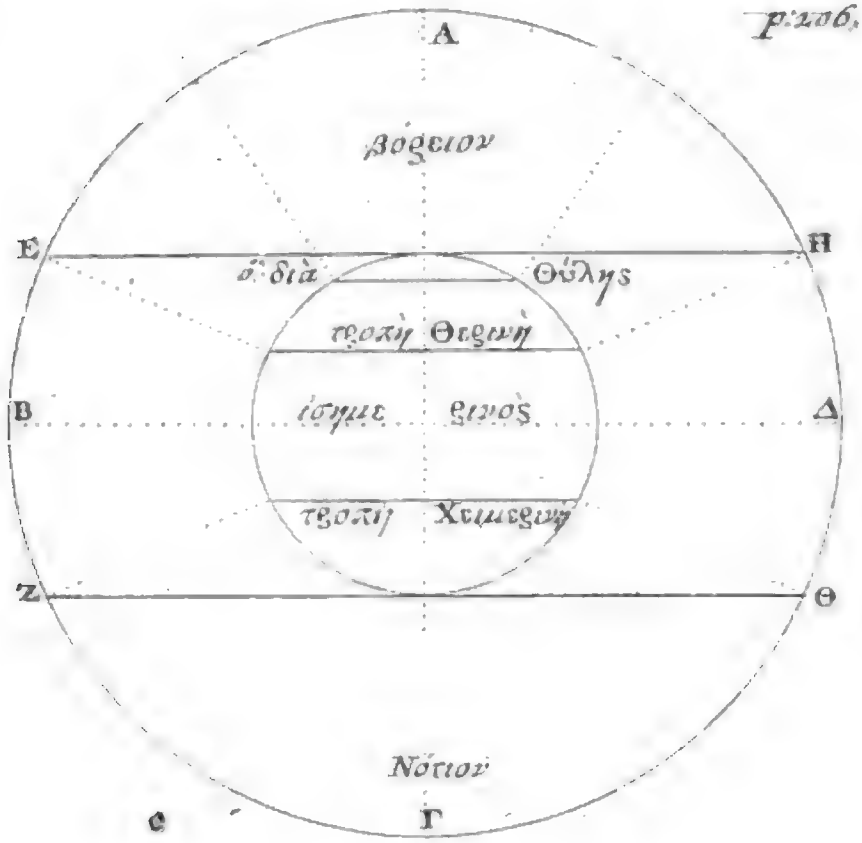

Πάλιν δὴ ἔστω κύκλος ὁρίζων ὁ Α Β Γ Δ. γῆ δὲ τὸ ἐντὸς, πλάτος δὲ ἡ ἀπὸ ζωδιακοῦ ἡ Ε Ζ. καὶ Η Θ. πλεῖω πεπιέσθω ἡ Α Γ βόρειον καὶ νότιον, ἡ δὲ Β Δ δυτικὸν καὶ ἀνατολικὸν, ὡσαύτως καὶ ἡ μὲν Ε Η θερινὸς τροπικὸς, ἡ δὲ Ζ Θ χειμερινός.

Denuo igitur ponatur circulus cæleſtis A B Γ Δ, & ſit terreſtris globi effigies ejus internus circulus. Sit vero latitudo Zodiaci ſeu Zonæ, quam vocant Torridam, ſpatium inter duos tropicos æſtivum & hibernum determinatum literis E Z & H Θ. Præterea vero ſumantur ad partes A & Γ plagæ ſuppolares, Borealis ad A, Auſtralis ad Γ: Item ad B Δ intelligantur partes mundi occiduæ & orientales; quemadmodum etiam ab E ad H ducta circuli de-

delineatio habeatur pro æſtivo Tropico, à Z autem ad Θ ſit Tropicus hibernus.

Ponamus ergo Solem vel aſſurgere verſus æſtivum tropicum, vel deprimi in hibernum; neceſſario tunc ſequitur, illud hemiſphærium plane illuminari, cui Sol quam maxime incumbit. Nunc cogita ex E & Z item ex H & Θ cæleſtibus tropicorum punctis velut demiſſas in centrum mundi lineas, quibus & in terreno globo cæleſtium circulorum analogia exprimatur & dignoſcatur, quibus terris Sol æſtivus ac hibernus impendeat; & ſic conſidera quantum incrementi Boreali vel Auſtrali plagæ ſupra diurnum 12 horarum modum accedat. Hoc enim ſi feceris, facile poteris cognoſcere harum utrinque ſecus partium diſcrimen; imo etiam intelligere, quid ſub toto polo fiat, etiam ultra illum circulum, qui per Thulen deſcribitur.

Vide etiam hujus, quod promiſeram, ſolutionem; quomodo nimirum fieret, ut in plano quoque iſtius cognitio con-

Ὑποθώμεθα τοίνυν ἀνιόντα τὸν ἥλιον ἐπὶ τὰς θερινὰς τροπὰς, ἢ ἀπόντα τὰς χειμερινὰς· ἀνάγκη γὰρ ἡμισφαίριον φωτίζειν, ὅπου δ' ἂν κλίνῃ. Καὶ ὅρα μοι τὰς ἀπὸ τῶν E Z καὶ H Θ ἐκλαλομένας γραμμὰς. Καὶ ὅσον τὸ πρόσθιον τῷ Βορείῳ ἢ τῷ νοτίῳ ἐπίδοσιν. Οὕτω γὰρ πιὼν ῥᾳδίως δυνήσῃ γνῶναι τὴν ἑκάστου διαφοράν. Ταυτὸ δὲ δεῖ νοεῖν ἐφ' ὅλῳ τῷ πόλῳ.

Ἴδε δέ σοι καὶ τόδε τὴν λύσιν, ὡς οἷόν τε ἦν. ἐν ἐπιπέδῳ νοήσας ὑπεδεδώκαμεν, ἀκολουθότερον δ' ἂν εἶχες νοῆσαι, εἰ

εἰ τὴν οἰκουμένην καταστηδάσαμεν.

constaret tradidimus ; quam tamen facilius potuisses comprehendere, si terrarum orbem in globum contuliſſemus.

Ἔκθεσις τ̃ παραλλήλων.

Parallelorum circulorum deſcriptio.

ΚΕΦ. ή.

CAPUT VIII.

Ἐπιδέναι δέ σε θέλω καὶ τοῦτο, ὡς οἰκουμένη πᾶσα εἴκοσι καὶ τρισὶ παραλλήλοις μερίζεται, ὡς παρὰ τ̃ τεχνικ̃ Πτολεμαίου μανθάνομεν, οἱ τὴν τ̃ κλιμάτων ἡμῖν δηλοῦσι θέσιν, δι' ὧν αἱ τ̃ ἡμερῶν καὶ νυκτῶν αὐξήσεις τε καὶ μειώσεις γίνονται. Θαυμασίως δὲ δηλοῦσιν ἀπ' ἀνατολῶν ἕως δυσμῶν οἱ τοιοῦτοι παράλληλοι τάς τε ἐπαρχίας, ὅσαι ὑπὸ τ̃ αὐτὸν παράλληλόν εἰσι, τάς τε πόλεις καὶ τ' ἄλλα ὅσα τῇ γεωγραφίᾳ παρέπονται.

SCire etiam hoc debes, orbem univerſum, quatenus habitatur, dividi tribus ac viginti parallelis, ut à Ptolemæo hujus artis prudentiſſimo diſcimus, qui climatum ſitus nobis indicant, ſecundum quæ dierum noctiumque incrementa & decrementa incedunt. Iſti ſane paralleli miranda facilitate nobis manifeſtant ab ortu in occaſum uſque, quænam provinciæ eidem parallelo ſint ſubjectæ, quæ urbes, quæque id genus alia, quæ Geographiam comitantur.

Εἴκοσι τριῶν τοίνυν ὄντων τ̃ παραλλήλων ..... τοῖς λοιποῖς ἔχει τὴν θέσιν. ἀλλ' ἰδίως Ἰσημερινὸς καλεῖται καὶ μέσος τέμνων τὴν ὅλην γῆν. Ἀπ' αὐτ̃ γὰρ γίνεται ἡ ἀρχὴ τ̃ ὡρ̃ν

Cum ergo ſint tres ac viginti paralleli, eſt præterea alius principem locum obtinens, qui reliquis non accenſetur, ſed proprie Æquinoctialis vocatur, loco medio omnem ter-

terram partitus. Ab illo enim ſumitur initium graduum vel in Boream aſcendentium, vel in Auſtrum deſcendentium. Hujus longitudinem poſuimus antea eſſe ſtadiorum 90000.

πρὸς Βορρᾶν ἢ πρὸς Νότον ἀνισουμένων καὶ καθισουμένων μοιρῶν. Οὗ δὴ μήκους λαβόντες εἴπομεν εἶναι μυριάδων θ σταδίων.

Inde verſus Boream parallelus ſcribitur, qui vocatur primus. Hic forte aliquis interroget, cur non potius iſte ſecundus indigetetur, cum jam Æquinoctialis ante illum ſit conſtitutus? In promptu cauſa eſt. Quia Æquinoctialis nullum paralleli nomen ſortitur, ſed proprie Æquinoctialis vocatur; illi igitur proximus appellatur reliquorum primus, ſive in ſeptentriones ſive in Auſtrum tendamus. Abeſt vero hic ab Æquatore gradibus 4 & minutis 15 verſus Borean, differtque ab illo per quadrantem unius horæ, quando Sol aſcendit verſus Borean. Intelligendum enim id eſt, quum venit ad ipſum ſolſtitium æſtivum.

Ἐξῆς δὴ πρὸς Βορρᾶν γράφεται παράλληλος, ὃς καλεῖται πρῶτος. Ἐρεῖ δέ τις ἴσως· πῶς οὐχὶ δεύτερος καλοῖτο ἄν, ἅτε προτεθεμένου τοῦ ἰσημερινοῦ; ἀλλ' ἔστιν ἡ αἰτία. ὅτι ἰσημερινὸς οὐχὶ προσηγορευμένος ἀλλ' ἰδίως ἰσημερινὸς καλεῖται, πρῶτος δὴ λοιπῶν προσηγορευμένων ὁ μετ' αὐτὸν λέγεται ὅτι τε τὰ βόρεια ἰόντων ἡμῶν καὶ τὰ νότια. Ἀπέχει δὲ οὗτος τοῦ ἰσημερινοῦ μοίρας δ΄ δ΄ πρὸς Βορρᾶν, καὶ διαφέρει τούτου μιᾶς ὥρας πέμπτῳ, διὰ γὰρ πρὸς Βορρᾶν ἀνίσεται τὸν ἥλιον. Ἐπ' αὐτὰς δὲ τὰς θερινὰς τροπὰς γινομένου τοῦτο εἰδέναι δεῖ.

Qui hunc ſequitur eſt ſecundus parallelus, etiam diſtans gradibus 8 minutis 25, quo loco differentia eſt in ſemiſſem unius horæ, ſive maximam diem ha-

Καὶ αὖθις ὁ δεύτερος παράλληλος, ἀπέχων καὶ οὗτος μοίρας μὲν Η΄ γ΄. ἰβ΄, διαφέρων δὲ ἡμισείας μιᾶς ὥρας, ἤτοι ἔχων τὴν μεγίστην ἡμέραν

ὡρῶν ι β' καὶ ἡμισείας.

Εἶτα ὁ τρίτος παράλληλος ἀπέχων μοίρας μὲν ι β' ἡμισείας, διαφέρων δὲ ἡμίσει καὶ πέμπτῳ μιᾶς ὥρας.

habens horarum 12. minuta 30.

Deinde tertius parallelus ab Æquatore diſtans gradibus 12 & dimidiato, & faciens diei differentiam in tres quartas unius horæ.

Καὶ ἐξῆς ὁ τέταρτος, ἐν ᾧ ἡ ἀρχὴ κλιμάτων τέθειται (τοῦτο γάρ ἐστι τὸ διὰ Μερόης πρῶτον κλίμα) ἀπέχει δὲ ἰσημερινοῦ πρὸς βορρᾶν μοίρας ις'. γ. ι β'. καὶ διαφέρει ὥρᾳ μιᾷ, ὡς ἔχειν τὴν μεγίστην ἡμέραν ὡρῶν ι γ'. ἔχει δὲ μῆκος σταδίων μυριάδων ὀκτὼ καὶ ς τ λ γ' ἐγγίστα. ᾧ ἀντίκειται ὁ νοτιώτατος παράλληλος ὁ δεύτερος ἀπὸ ἰσημερινοῦ πρὸς „ Νότον ἀπέχων μοίρας ι ς'. γ. ιβ', πρὸς Νότον, ὅσα καὶ ὁ διὰ Μερόης πρὸς βορρᾶν, διαφέρων τε μιᾷ ὥρᾳ ὁμοίως τῷ διὰ Μερόης, ὡσαύτως δὴ καὶ τῷ μήκει ἴσος ἐστὶ τούτῳ. ὃ Νοτιώτερον οὐδὲν ἐγνωρίσθη παρ' ἀνθρώποις.

Hunc ſequitur quartus, in quo poſitum eſt climatum initium, (id enim eſt per Meroën primum clima) abeſt vero ab Æquinoctiali verſus Boream gradibus 16 minutis 25. & excedit ſpatio horæ unius, ita ut habeat diem maximum tredecim horarum. Ejus longitudo eſt ſtadiorum 86333 quam proxime. Huic objacet maxime Auſtralis parallelus alter, ab Æquatore in Auſtrum diſtans iiſdem gradibus 16 & minutis 25, ſed in Auſtrum, quot etiam hic per Meroën conſurgit in Septentriones; & idem horæ unius diſcrimen habet, ut hic per Meroën, ut proinde eandem illi longitudinem poſſideat; Neque illo quicquam Auſtralius in mortalium notitiam pervenit.

Μεταξὺ δὴ τούτου τε καὶ ἰσημερινοῦ χ χ χ χ χ χ χ χ χ χ χ μοιρῶν η'. ιγ'. ιβ', διαφο-

Inter illum & Æquinoctialem eſt medius alter parallelus ab Æquatore diſtans gradibus octo

octo minutis 25, & dimidium horæ largiens. Ergo unius differentiam horæ ex altera parte invenimus esse 16 graduum & 25 minutorum. Nunc vero istorum parallelorum Australium nempe per Meroen propter parallelum mentione facta inceptum cursum persequamur.

φορᾶν ἢ ἔχων ἡμιωρίου. Τῆς μιᾶς τοίνυν ὥρας τὴν διαφορὰν ἀπὸ διακοσίων μέρη μοιρῶν ις. κε. γ. ιβ. διεξιόντες ἴσαμεν. Τούτων δὴ τῶν παραλλήλων παραλλήλως δηλονότι διὰ Μερόης ἕνεκα τοῦ παραλλήλου μνημονεύσαντες ἐξ ὑποκειμένης ὁρμώμενοι ἤδη ἐχώμεθα.

Quintus ergo post parallelum per Meroën describitur in distantia graduum 20 minutorum 15. longiorem hora 1 & minutis 15 diem exhibens.

Πέμπτος τοιγαροῦν μετὰ τὸν διὰ Μερόης παράλληλος χαράττεται, μοίρας μὲν ἀπέχων κ. ιε. ὥραν δὲ μίαν καὶ δ.

Huic proximus sextus, per Syenen describitur & sub ipso tropico æstivo, distans & ipse gradibus 23 minutis 45, æquinoctialem superans hora una cum semisse; quo in loco statuitur secundum clima. Habet autem hic parallelus longitudinem stadiorum 82386.

Ὁ ἕκτος μετ' αὐτόν, ὁ καὶ διὰ Συήνης γραφόμενος καὶ ὑπὸ τὸν θερινὸν τροπικόν, ἀπέχων καὶ οὗτος μοίρας μὲν κγ. ιε. δ. διαφέρων δὲ τῆς ἰσημερινῆς ὥρᾳ μιᾷ καὶ ἡμίσει, ἐν ᾧ ἐστι δεύτερον κλίμα. ἔχει δὲ μῆκος σταδίων μυριάδων ὀκτὼ καὶ βτλς.

Septimus in ordine distat gradibus 27 minutis 30, & differt excessu unius horæ & minutorum 45.

Εἶτα ὁ ἕβδομος, ἀπέχων μοίρας κζ. ιε, ὥραν δὲ α. ιε. δ.

Octavus autem, qui & per Alexan-

Ὁ ὄγδοος, ὁ καὶ δι' Ἀλε-

ξαν-

82336.] Hinc corrigendus numerus apud autorem lib. 11. cap. 13. Ubi longitudo terræ iisdem 23. gradibus & 45. minutis subjecta describitur in MS. literis pœnè exolescentibus. *Tennulius.*

ξανδρείας, ἀπέχων μὲν λ'. ″γ. ὥρας ὑ β'. ἐν ᾧ τὸ τρίτον κλίμα. Ὅρα μοι τὴν τ ὥρας ἐντεῦθεν διαφορὰν μοιρῶν ἴσαν ΙΓ'. ″⌐ ″Γ. ί β'.

xandriam, abeſt gradibus 30 minutis 20. & duabus horis; ubi jam tertium clima. Hic animadverte alterius horæ incrementum naſci intra gradus 13 & minuta 55, cum prioris fuerint gradus 16 & minuta 25.

Ὁ ἔνατος ἀπέχων μοίρας μὲν λ γ'. ″Γ, ὥρας ὑ β' ϰ δ'.

Nonus abeſt gradibus 33, minutis 20, horis 2 & 15 minutis.

Ὁ δέκατος, ὁ ϰ διὰ Ῥόδου, ἀπέχων μοίρας μὲν λ ς', ὥρας ὑ β', ″⌐. ἐν ᾧ τὸ τέταρτον κλίμα, οὗ τὸ μῆκος σταδίων μυριάδων ζ' ϰ β ω ι β' ἔγγιστα.

Decimus, etiam per Rhodum, diſtans gradibus quidem 36, horis 2 & ſemiſſe: in quo quartum clima. Hujus longitudo eſt ſtadiorum 72812 admodum.

Ὁ ἑνδέκατος ἀπέχων μοίρας μὲν λ ή. ″⌐. ίβ', ὥρας ὑ β'. ″⌐. 'δ'.

Undecimus abeſt gradibus quidem 38 minutis 35, horis autem 2 & minutis 45.

Ὁ δωδέκατος, ὁ ϰ δι' Ἑλλησπόντου, ἀπέχων μοίρας μὲν μ'. ″⌐. 'Γ'. ί β'. ὥρας ὑ Γ'. ἐν ᾧ τὸ πέμπτον κλίμα. Ἴδε δὲ ϰ ταύτης τ πρὸς Βορρᾶν τρίτης ὥρας διαφορὰν μοιρῶν ί. ″⌐. ί β'.

Duodecimus, qui etiam per Helleſpontum, abeſt gradibus quidem 40, minutis 55, horis autem tribus, ubi quintum clima. Vide etiam illius tertiæ horæ ad Borean diſcrimen 10 gradibus, minutis 35.

Ὁ τρισ-

Ter-

Longitudo eſt ſtadiorum 72812.] Diſtantia Meridianorum, quo magis ab Æquatore recedas, decreſcit Parallelo hoc decimo, qui ducitur per Rhodum, menſuravit autor longitudinem terræ lib. 1. cap. 4. ubi jam 68549. jam 72477. jam 71560. ſtadia & lib. 11. cap. 1. 70000 poſuit. *Tennulius.*

Tertius decimus per Byzantium deſcriptus, abeſt gradibus quidem 43 minutis 5, horis autem 3, minutis 15.

Quartus decimus, qui etiam per medium Pontum, abeſt gradibus 45, & horis 3 ac 30 minutis, in quo clima ſextum.

Decimus quintus, qui etiam per Boryſthenem, diſtat gradibus 48, minutis 30, quatuor horis, in quo ſeptimum clima. Etiam hujus horæ differentia intra gradus 7 & minuta 35.

Decimus ſextus abeſt gradibus 51, horis autem 4, minutis 30.

Decimus ſeptimus diſtat gradibus 54, 5 horis. Hic colliges horæ acceſſionem factam ſpatio 5 graduum & 30 minutorum.

Decimus octavus abeſt gradibus 56, horis autem 5, minutis 30.

Decimus nonus diſtat gradibus 58, horis 6. Ubi rurſum conſidera unius horæ diſcrimen factum poſt ſolos quatuor gradus.

Vigeſimus abeſt gradibus 61, horis autem 7. Et hîc diſcrimen

ὁ τρισκαιδέκατος ὁ διὰ Βυζαντίου γραφόμενος, ἀπέχων μοίρας μὲν μ γ'. ιβ'. ὥρας ὢν γ' καὶ δ'.

ὁ τεσσαρεσκαιδέκατος, ὁ καὶ διὰ μέσου Πόντου, ἀπέχων μοίρας μ ε, ὥρας ὢν Γ ″, ἐν ᾧ τὸ ἕκτον κλίμα.

ὁ πεντεκαιδέκατος, ὁ καὶ διὰ Βορυσθένους, ἀπέχων μοίρας μὲν μ η, ″, ὥρας ὢν δ, ἐν ᾧ ἕβδομον κλίμα, καὶ ταύτης ὢν τὸ ὥρας ἡ διαφορὰ μοιρῶν ζ ″. ιβ'.

ὁ ἑκκαιδέκατος ἀπέχων μοίρας ν ά. ὥρας ὢν δ. ″.

ὁ ἑπτακαιδέκατος ἀπέχων μοίρας ν δ', ὥρας ὢν ε. ὧδε τοῦ τὸ ὥρας διαφορὰν νό μοιρῶν ἴσαν ε, ″.

ὁ ὀκτωκαιδέκατος ἀπέχων μοίρας ν ς', ὥρας ὢν ε. ″.

ὁ ἐννεακαιδέκατος ἀπέχων μοίρας ν ή, ὥρας ὢν ς'. Καὶ πάλιν τὸ ὥρας τοῦ διαφορὰν ὧδε μοιρῶν ἴσαν πεσάρων.

ὁ εἰκοστὸς ἀπέχων μοίρας ξ ά, ὥρας ὢν ζ καὶ ὧδε ἡ τὸ

ὥρας Διαφορὰ μοιρῶν Γ'.

Εἶπε ὁ εἰκοστὸς πρῶτος ὁ βορειότερος, ὁ κὴ Διὰ Θούλης γραφόμενος, ὃ βορειότερον οὐδὲν ἐγνωρίσθη παρ' ἀνθρώποις, ἀπέχων τῆς ἰσημερινῆς μοίρας ξ Γ'. ὥρας ἢ Η'. ἧς τὸ μῆκος σταδίων μυριάδων πεντάκις ὀκτὼ καὶ ὀκτακισχιλίων πεντήκοντα τεσσάρων καὶ ὠνὸ δ'. ἐνταῦθα καταλήψῃ ἐν τῇ τῆς ὥρας Διαφορᾷ μοίραις δυσίν.

Εἰ οὖν τὰς ἀπὸ τῆς πρώτης καὶ ἕως τῆς ὀγδόης ὥρας παρεξέχῃς τὰς μοιρῶν ἐλαττώσεις, ἐκ τούτου δυνήσῃ καὶ τὰς τῶν ἡμερῶν αὐξήσείν τε καὶ μειώσειν διαγνῶναι.

men horarium intra gradus 3.

Tandem vigeſimus primus, omnium maxime ſeptentrionalis, per Thulen ſcriptus, ultra quem nihil magis boreale hominibus compertum: diſtans ab Æquatore gradibus 63, horis autem octo, cujus longitudo ſtadiorum 408 54. Ibi occurrit horæ diſcrimen duobus gradibus.

Si itaque à prima & ad hanc octavam horam attente conſideraveris graduum imminutiones, ex eo poteris dignoſcere dierum incrementa & decrementa.

Ταυτὸν γὰρ δεῖ νοεῖν ἐν ταῖς νυξὶ τοῦ νοτίου πόλου, ὅτε ὁ ἥλιος πρὸς Βορρᾶν ἄνεισι. Πάλιν τε καὶ τὰ ἀντικείμενον, ὅτε πρὸς Νό-

Etenim idem conſiderandum eſt in noctibus Auſtrini poli, cum Sol ad Boream aſcendit. Vice verſa (ut eſt contra-

Ἐγνωρίσθη παρ' ἀνθρώπων.] Dicit nihil ulterius in hominis notitiam perveniſſe; ut & pag. 210 (ubi iiſdem verbis utitur) non præſupponit illum parallelum per Thulen, & ἀπὸ Διὰ Μεσόης ab hominibus incoli. Nam poſt decimum ſeptimum parallelum, qui premitur gradibus 54, deſinit terra coli; quod probo, quia infra p. 217 dicitur omnis terra inhabitabilis à polo ad gradum 36. Parallelus autem *per Thulen* diſtat ab Æquatore non 54, ſed 63. gradibus. Hinc facile colligitur cogniti orbis latitudo, quæ pag. 200 fuit promiſſa, & donata gradibus 79. minutis 25. Nimirum ex 63. gradibus, quibus ſubjicitur *parallelus per Thulen*, & 16. 25. *Paralleli* ἀπὸ Διὰ Μεσόης.

Convenit autem autori cum reliquis Geographis, niſi quod quintum clima illi ſubjiciant *Romæ* ad gradum 41. 20. ſextum *Boryſthenis*, ad 45. 24. ſeptimum *Ryphæis montibus* ad 48. 40. *Tennulius*.

ΑΓΑΘΗΚΛΕΟΥΣ
ΚΑΛΛΙΑΣ ΚΑΤΑΛΟΓΟΣ
ΑΓΑΘΗΜΕΡΟΥ
ΓΕΩΓΡΑΦΙΑ ΚΑΤΑ ΣΤΟΙΧΕΙΟΝ.

Ἐκ τοῦ Τυπογραφείου τῆς Ἐταιρείας τῶν Φιλομούσων.
Ἐν Λειψίᾳ, παρὰ Κ. Τάουχνιτζ, Υἱῷ. 1826.

ΚΑΤΑΛΟΓΟΣ
ΤΩΝ ΒΙΒΛΙΩΝ ΤΗΣ ΒΙΒΛΙΟΘΗΚΗΣ
ΤΗΣ ΕΤΑΙΡΕΙΑΣ ΤΩΝ ΦΙΛΟΜΟΥΣΩΝ.

ΕΝ ΛΕΙΨΙΑ, ΠΑΡΑ ΚΑΡΟΛΩ ΤΑΥΧΝΙΤΖ, ΥΙΩ.
1826.

σταδίων ἀναμετρῆται ἐπτάκις μυρίων.

Τοῦτο δέ ἐστι τὸ ἀπὸ Γάγγου ποταμοῦ ἐκβολῆς ἐπ' ἐν Ἰνδοῖς ἑωσπωτάτω ἐπὶ τὸ δυτικώτατον τῆς ὅλης οἰκουμένης ἀκρωτήριον, ὃ καλεῖται μὲν ἱερὸν, τῆς Λυσιτανίας δέ ἐστιν ἄκρον, τόδ' ἐστὶ τῶν Ἡρακλέους στηλῶν δυτικώτερον σταδίους πῶς τρισχιλίους. Τοῦτο μὲν δὴ τὸ μῆκος τῆς ὅλης οἰκουμένης.

Τόδε πλάτος ἡ πλατυτάτη τυγχάνει ὂσα τριακοντακισμυρίων ἀναμετρεῖται σταδίων χιλίων ἔλαττον, ἀπὸ μεσημβρίας ἐπὶ τὰς ἄρκτους. Καὶ τὸ μὲν ἀπὸ τοῦ ἀρκτικοῦ πόλου μέχρι τοῦ ἀρκτικοῦ κύκλου τριάκοντα καὶ ἓξ τμήματά ἐστιν ἀοίκητα,

mensionem 70000 stadiorum.

Quæ numerantur ab ostio Gangis fluminis, apud Indos maxime orientalis, ad maxime occiduum totius habitabilis promontorium, quod vocatur Sacrum, & Lusitaniæ est promontorium, occidentalius ipsis adeo columnis Herculis circiter in 3000 stadiorum: Hæc quidem est totius habitabilis orbis longitudo.

At vero latitudo, quâ latissimus est, censetur stadiorum triginta millibus, minus uno millenario, à meridie in Septentriones. Et quidem ab ipso polo Arctico ad circulum Arcticum sunt sectiones 36, omni ex parte inhabitabiles propter frigus, per stadia 25200. Etiam

dus 700. stadia respondentia uni gradui. Sed Philander ex Cleomede notat Eratosthenem posuisse 250000. stadia, & dedisse uni gradui $694\frac{4}{9}$.

Ut reliquorum sententias (nam citius inter Philosophos conveniet, quam horologia) mittam, Ptolomæus ambitui terrestri 22500. miliaria, hoc est, 180000. stadia, & uni gradui 500. attribuit. Communior est mensura accuratissimi Geometræ Lansbergii, attribuentis toti æquatori tantum 172800. singulis partibus 480. stadia, vel 15. milliaria Germanica, milliaribus singulis 32. stadia, vel 4. millia passuum. Alfraganus, quem in dimensione terræ sæpe & Joannes de Sacro Bosco sequitur, descripsit gradum in $56\frac{2}{3}$. millia, sive $453\frac{1}{3}$ stadia. *Tennulius.*

70000.] Plinius lib. 2. 108. facit 69480. stadia, sive 8985. millia passuum. *Tennulius.*

Gradus-

Etiam inhabitabilia ſunt ſpatia ab Æquinoctiali ad 8000 ſtadia, ubi demum initium a nobis habitati orbis ſupponimus, ſicut & verſus ſeptentriones poſt arcticum illico circulum.

Ita ut ferme hujus ſuperficiei inhabitata ſtadia 35000 colligantur. Quare ſupereſt, ut ſub temperata habitari credantur ſtadia 29000, quæ ſunt milia paſſuum 3625, ſchœni vero ſtadiorum tricenûm ſinguli, paulo plures quam 900: quæ

ἀφ' ἡμῶν. σταδίοι δ' εἰσὶν ὅσοι δισμύριοι καὶ ε καὶ σ'. Ἀοίκητα δέ ἐστι καὶ τὰ ἀπὸ τοῦ Ἰσημερινοῦ ὅπου σταδίους ϛ. ἢ ἀρχὴ τῆς καθ' ἡμᾶς οἰκουμένης ὑποτιθέμεθα, καθάπερ καὶ ἀρχὴς τὸν μεταξὺ τοῦ ἀρκτικοῦ ὁρίζοντος κύκλον.

Ὥστε τοὺς πάντας τοῦ ἐπιφανείας ἀοίκους σὺν ἀγεωγήτοις σταδίους τρισμυρίους καὶ ε. Λοιπὸν ἂν καταλείπονται οἰκήσιμοι ὑπὸ τὸν ὁρίζοντα πεπωκότες σταδίοι δισμύριοι καὶ θ', ἅπερ ἐστὶ μίλια μὲν Γ Χ κ ε, χοῖνοι δὲ ὀκτὼ σταδίων λ' μικρῷ πλέον ἑνὸς-

Gradus 36.] Nil ultra 54. gradum prioribus ſeculis cultum facile conceditur. Sed quis unquam fando accepit inter circulum arcticum & polum arcticum eſſe diſtantiam 36. partium, cum circulus arcticus à mundi polo diſtet, quantum ecliptica ab Æquatore? Verum ſi 36. gradus conficiunt 25200, ergo uni cedent 700. ſtadia, & ſic putanda erit ratio.

Gradus	faciunt ſtadia	
36	25200.	inculta.
$12\frac{4}{7}$	8800.	
$41\frac{3}{7}$	29000.	habitabilia.
90	63000.	*Tennulius.*

Σταδίους ϛ'.] Puto legendum σταδίους η καὶ Ω'. *Tennulius.*

Τετρυμυρίους καὶ ε'.] L. Τετρυμυρίους καὶ δ'. Faciunt enim 8800. & 25200. ſimul 34000. *Tennulius.*

Σχοῖνοι.] Schœnus eſt Herodoto lib. 2. cap. 6. ſexagenorum ſtadiorum, duarum Paraſangarum, ut & Hermogeni in libello περὶ μεθόδου δεινότητος, oſtendenti eſſe verbum Ægyptium, quemadmodum Paraſangas Perſicum eſt. Strabo lib. XI. Schœnum facit 40. ſtadiorum pag. 530. ſed lib. 17. pag. 804. & lib. XI. pag. 518. profitetur eſſe diverſam Schœnorum menſuram ſe expertum, cum Artemidoro, qui ſtadiorum 120, & 60. & 30. Schœnum invenit. Plinius lib. 12. cap. 15. *Schœnus patet Eratoſthenis ratione ſtadia* XL. *hoc eſt paſſ. quinque M. aliqui* XXXII. *ſtadia ſingulis Schœnis*

ἑννεακόσιοι, ὁ δὴ καὶ πλάτος ἐστὶ τῆς καθ' ἡμᾶς οἰκουμένης.

quæ & ipſa eſt latitudo habitati noſtri orbis.

Περὶ διαιρέσεως τῆς οἰκουμένης.

De diviſione orbis habitabilis.

ΚΕΦ. β'.

CAPUT II.

Διαιρεῖται ἡ ὅλη οἰκουμένη εἰς ἠπείρους τρεῖς, Ἀσίαν τε καὶ Λιβύην καὶ Εὐρώπην. ἡ δὲ διαίρεσις ἰσθμοῖς ἢ πορθμοῖς. Καί εἰσιν ὅροι τῶν ἠπείρων, τῆς μὲν Εὐρώπης πρὸς τὴν Λιβύην στῆλαί τε καὶ πορθμὸς Ἡρακλεωτικός, δι' οὗ ἡ καθ' ἡμᾶς εἰσχεῖται θάλασσα. Τῆς δὲ Ἀσίας πρὸς τὴν Εὐρώπην ἰσθμός, ὃς ἀπὸ τοῦ μυχοῦ τῆς Μαιώτιδος λίμνης ἐπὶ τὴν πρὸς Ἄρκτους θάλασσαν διήκει. Διαῤῥεῖ δὲ τὸν ἰσθμὸν τοῦτον ποταμὸς Τάναϊς. Χωρίζεται δὲ καὶ ἡ Ἀσία τῆς Λιβύης ἰσθμῷ πάλιν στενῷ. Τοῦτον δὲ ἡ ἀπὸ τῆς κζ τοῦ Πηλουσίου θαλάσσης

Dividitur vero univerſus orbis in tres continentes, Aſiam, Africam & Europam; quæ diviſio iſthmis vel fretis peragitur. Et termini continentium ſunt, Europæ ad Africam columnæ & fretum Herculeum, per quod infunditur mare noſtrum: Aſiæ ad Europam iſthmus, qui à Mæotidis paludis receſſu in mare Boreale porrigitur: quem iſthmum fluvius Tanais rigat. Etiam Aſia ab Africa dividitur anguſto iterum iſthmo, quem ducta à mari prope Peluſium ad

nis dedere. Sed idem ſtatuit cum Agathemere Schœnum eſſe triginta ſtadiorum lib. v. cap. 10. Hoc ipſum ſtatuunt & recentioris ævi ſcriptores. Hero in ſuis γεωμετρικοῖς (quod opus propediem dabo) ὁ χοῖνιξ μίλια δ' καὶ ὁ ὠβελισκίσκος πέντε. Verum ſi Schœnus, inquit, conſtat quatuor millibus, continebit quatuor triginta duo ſtadia. Reſpondeo, plerique recentiorum ſingulis millibus non octo ſtadia, ſed ſeptem & ſemiſſem dederunt, ut noſter auctor lib. 11. cap. 14. Sic Voſſius adducit ex Herone. Χοῖνιξ ἔχει μίλια πέντε, στάδια τριάκοντα. Item. Ὁ ὠβελισκίσκος ἔχει μίλια πέντε, στάδια τριάκοντα. *Tennulius.*

Lug-

ad intimam ſinus Arabici partem linea *deſignat*. Veteres tamen Africam & Europam, velut quæ una eſſet, utramque ſimul uno & ſolo Europæ vocabulo appellabant.

θαλάσσης ἐπὶ τὸ μυχὸν ἀνιοῦσα ἡ Ἀραβίας κόλπου γραμμή. οἱ μέντοι παλαιοὶ τήν τε Λιβύην καὶ τὴν Εὐρώπην, ὥσπερ μίαν οὖσαν, συναμφοτέρας ἐπάλαιον ἑνὶ καὶ μόνῳ τῷ τῆς Εὐρώπης ὀνόματι.

Quam habitudinem ſint ſortitæ tres continentes ad horizontem circulum orbis habitabilis.

Πῶς ἔχουσι σχέσεως αἱ τρεῖς ἤπειροι πρὸς τὸν ὁρίζοντα κύκλον τῆς οἰκουμένης.

CAPUT. III.

ΚΕΦ. γ'.

ITerum verò iſtarum trium continentium Europa quidem tota vergit in ſeptentriones & occaſus; Africa in meridiem, & occidentem; Aſia verò in orientem porrecta, prætexitur duabus ex æquo. Namque à borealiſſimis partibus ad auſtraliſſimas cognitæ terræ extenditur.

ΠΑλιν δὲ τῶν τριῶν ἠπείρων ἡ μὲν Εὐρώπη πρὸς ἄρκτους καὶ δύσεις ἐστὶ πᾶσα· ἡ δὲ Λιβύη πρὸς μεσημβρίαν καὶ δύσιν. Ἡ δὲ Ἀσία πρὸς τὰς ἀνατολὰς κειμένη ἀντιπαρήκει ταῖς δύο μοίραις. Ἀπὸ γὰρ τῶν βορειοτάτων ἐπὶ τὰ νοτιώτατα τῆς ἐγνωσμένης ἐκτείνεται.

De gentibus Europæis.

Περὶ τῶν τῆς Εὐρώπης ἐθνῶν.

CAPUT IV.

ΚΕΦ δ'.

EXplicitis his deſcribemus, quam poſſimus ſimpliciſſime

ΤΟύτων ἐκκειμένων ὑπογεγράψομεθα ὁλοχερῶς κατὰ

καθ' ὃ τυπωδέστατον τὰ καθ' ἑκάστων ἤπειρον ἔθνη, καὶ τὰς ἐμπεριεχομένας θαλάσσας, ὡς δυνάσθαι ῥᾳδίως τινα, διὰ τὴν πρὸς ἀλλήλας σχέσεως αὐτῶν, τὴν ὅλην οἰκουμένην μηδὲν εἰκόνος δεηθέντα τῷ νῷ περιαρθρῆσαι. Ἔστι τοίνυν κατὰ τὴν κεφαλαιώδες ἐν μὲν τῇ Εὐρώπῃ ἔθνη τάδε· Ἱσπανίαι τρεῖς, ἃς Ἴβηρίας πρότερον ἐκάλουν. Αὗται δὴ χερρονήσου δίκην περιρρέονται ὑπὸ θαλάσσης κατὰ στενὸν ἰσθμὸν, ἐφ' ᾧ τὰ Πυρηναῖά ἐστιν ὄρη, ἀφαιρούμενα τὰς Γαλλίας ἀπ' αὐτῶν. Καὶ ἔστιν ἡ μὲν Λυσιτανία πρὸς τῷ δυσμικῷ Ὠκεανῷ. ἡ δὲ Βαιτικὴ κατὰ τὴν ἐντὸς θάλασσαν, ὀλίγον τι καὶ τῆς ἔξω μετέχουσα πορθμοῦ ἐπιλαμβάνουσα. Ἡ δὲ Ταρρακωνησία διήκει ἀπὸ τοῦ Ὠκεανοῦ καὶ τῆς ἐκτὸς θαλάσσης ἐπὶ τὴν ἐντὸς θάλασσαν.

mè & expreſſè, gentes cujuſque continentis, & maria illas terras pulſantia; ita ut aliquis facillime poſſit per habitudinem aliarum ad alias totum orbem mente circumaſpicere imagine non indigens. Summatim itaque gentes in Europa ſunt hæ; Hiſpaniæ tres, quas prius appellabant Iberias. Hæ autem circumluuntur mari ad modum peninſulæ prope peranguſtum iſthmum, in quo ſunt montes Pyrenæi, qui Gallias ab illis ſeparant. Et Luſitania quidem occidentali Oceano adjacet; Bætica verò mari interno, aliquantulum tamen etiam maris externi poſt fretum particeps. Denique Tarraconenſis pertinet ab Oceano & externo mari ad mare internum.

Τῶν δὲ Γαλλιῶν, ἃς πρότερον Γαλατίας ἔλεγον, ἐξῆς κειμένων, ἡ μὲν Ἀκυιτανία, καὶ Λουγδουνησία, καὶ ἡ Βελγικὴ, ἐν ᾗ εἰσιν αἱ δύο Γερμανίαι πρὸς

Galliarum verò, quas Galatias prius vocabant, deinceps poſitarum Aquitania, & Lugdunenſis, & Belgica, quæ complectitur duas Germanias in

Galatias.] Natus eſt ex Hercule, cum in Gallis Aleſiam conderet, & nobiliſſima ac pulcherrima virgine *Galates*, à quo omnis terra eſt appellata Galatia. Diod. Sic. lib. 5. cap. 24. Πειθόντος δὲ γενόμενος ἐκ ἀνδρείας τὰς

in mare externum tendentes. Interim plurimum mediterraneæ regionis occupant, præsertim Lugdunensis. Narbonensis vero tribus illis prætenta adjacet mari interno.

πρὸς τὸν ἐκτὸς νενεύκῃσι θαλάσσαν. Ἐπιλαμβάνουσι μέντοι ὅσον πλεῖστον τῆς μεσογαίου, καὶ μάλιστα ἡ Λουγδουνησία. Πρὸς ἣν τὸν ἐντὸς θάλασσαν ἀντιπροτείνουσα ταύτῃς ἡ Ναρβωνησία κεῖται.

Post Belgicam iterum sequitur ad orientem procedens plurimum quantum Germania, & ipsa in mare externum tendens. Post Narbonensem Italia, quam duo maria cingunt.

Πάλιν ἡ μετὰ τὴν Βελγικὴν πρόσεισιν ἐπ' ἀνατολὰς συχνὸν ὅσον ἡ Γερμανία, νενευκυῖα καὶ αὕτη πρὸς τὸν ἐκτὸς θάλασσαν. Μετὰ δὲ τὴν Ναρβωνησίαν ἡ Ἰταλία περιεχομένη δυσὶ θαλάσσαις.

Terminatur autem Germania flumine Rheno, qui ex montibus Transalpinis exoriens in externum mare se exonerat: Italia verò versus Narbonensem, Alpibus maritimis. Hi montes recta in Septentriones porrecti, deinde in Orientem conversi separant reliquam Italiam à conterminis populis.

Ὁρίζεται δὲ ἡ μὲν Γερμανία τῷ Ῥήνῳ ποταμῷ. ὃς ὁρμηθεὶς ἀπὸ τῶν ὑπὲρ τὰς Ἄλπεις ὀρῶν εἰς τὸν ἐκτὸς ἐκδίδοσι θάλασσαν· ἡ δὲ Ἰταλία πρὸς τὴν Ναρβωνησίαν τοῖς παραλίοις Ἄλπεσιν. αὗται δὲ ἀνιοῦσαι πρὸς ἄρκτους, εἶτα πρὸς ἀνατολὰς ἐπιστρέφουσι καὶ τὴν λοιπὴν Ἰταλίαν ἀπὸ τῶν ὑπερκειμένων ἐθνῶν χωρίζουσιν.

Non multum verò ante fontes

Οὐ πρὸ πολλοῦ δὲ τῶν τοῦ Ῥήνου πηγῶν

τὰς ὑπ' αὐτὸν πεπυγμένας ὠνόμασαν ἀφ' ἑαυτῶν Γαλάτας, ἀφ' ὧν ἡ σύμπασα Γαλατία προσηγορεύθη. Verum D. Eucherius Episc. Lugdunens. cap. 4. de Gentibus. *Galli à candore corporis primum Galatæ sunt appellati, è quibus populi quondam in Orientis longinqua migrantes primum Gallo-Græci; nunc antiquo Gallorum nomine Galatæ vocantur. Tennulius.*

Lugdunensis.] Cæsar vocat Celticam. Alias Lugdunensis, teste Ammiano lib. xv. cum Viennensi continebatur intra Narbonensem. *Tennulius.*

πηγῶν τὰς ἀρχὰς ἔχων ὁ Ἴστρος, ὃν μέχρις Οὐινδοβόνης πόλεως Δανούβιον καλοῦσιν, ὁρίζει τὴν Γερμανίαν πρὸς τὰ ὑποκείμενα ἔθνη, Ῥαιτίαν, καὶ Οὐινδελικίαν, καὶ Νωρικὸν, ὑπὲρ τὰς Ἄλπεις καὶ τὴν Ἰταλίαν κείμενα. Ἐκτὸς δὲ τῶν Ἀλπέων τὰς δύο Παννονίας, ἐφ' ἃς ἐστι μὲν τὰ ἀνατολικὰ, ἡ Δαλματία καλεῖται. Τῆς Γερμανίας μὲν τὸν Οὐϊστύλαν ποταμὸν ἔχεται ἡ Σαρματία ἀναλαμβάνουσα πολλὴν γῆν καὶ πολλὰ ἔθνη, καὶ τὴν ἑτέρας ἠπείρου, μένουσα δέ πως ἀποπερατίζει τὴν ὡδὲ Εὐρώπην λίμνην τὴν Μαιώτιδα. Εἶτα μέρος τὸν ἰσθμὸν τῆς Ταυρικῆς χερρονήσου αὕτη δὲ ἔκκειται, πορθμὸν πρὸς τὴν Ἀσίαν ποιοῦσα τὸν καλούμενον Κιμμέριον Βόσπορον. Ἀπολαμβάνει δὲ Πόντου τὰ μέχρι Βορυσθένους ποταμοῦ.

Καὶ ἔστιν ὑπὸ μὲν τὰ δυτικώτατα τῆς Σαρματίας ἀπὸ Νότου κατοῦσα μὲν τοὺς Ἰάζυγας τοὺς Μετανάστας ἡ Δακία, ὁριζομένη καὶ αὕτη τῷ Ἴστρῳ. ὑπὸ δὲ τὰ λοιπὰ καὶ πρὸς ἀνατολὰς ὑποβέβληται ἡ κάτω Μυσία, ἀπολαμβάνει δὲ καὶ αὕτη

tes Rheni originem ducens Iſter, quem uſque ad urbem Vindobonam Danubium appellant, terminat Germaniam à vicinis gentibus, Rhætia, Vindelicia, & Norico ſupra Alpes & Italiam poſitis: extra Alpes vero duas Pannonias, quibus contermina ad ortum eſt, quæ appellatur Dalmatia. Germaniam excipit trans Viſtulam fluvium Sarmatia plurimas terras & gentes complexa, etiam alterius continentis; tamen quodammodo manens terminat Mæotin paludem verſus Europam. Deinde poſt Tauricæ Cherſoneſi iſthmum, quæ exporrigitur, fretum cum Aſia faciens, Boſporum Cimmerium appellatum; adſumit partem Ponti uſque ad Boryſthenem fluvium.

Sub occidentali maxime plaga Sarmatiæ in auſtrum vergens poſt Jazyges Metanaſtas adjacet Dacia, & ipſa Iſtro fluvio terminata: Sub reliquis vero & in Orientem ſubjacet inferior Myſia, quæ occupat multum etiam

re-

regionis trans Iſtrum ſitæ, & maritimam tenet univerſam, quantum ejus patet à Boryſthene adoppidum Meſembriam.

POſt Daciam vero etiam ſecundum Iſtrum jacet Myſia ſuperior, contigua ad orientem Myſiæ inferiori, ad occidentem autem Dalmatiæ & inferiori Pannoniæ. Porro infra Dalmatiam & partem Myſiæ ſuperioris ſita eſt Macedonia; tum infra reliquum ejus & inferiorem Thracia. Ad hanc verò eſt quoque illa proprie vocata Cherſoneſus. Macedoniæ in Auſtrum verſus occidentem adſita eſt Epirus; verſus orientem Theſſalia: quibus ſubjacet Græcia, prope iſthmum in Criſſæo ſinu Peloponneſum faciens.

Inſulæ vero continentis hujus memoratu dignæ in extimo mari duæ Britannicæ; Hiberniæ & Albionis.

Et quidem Hibernia plurimum

αὕτη συχνόντι καὶ τὸ ὑπὲρ τὸ Ἴστρον χώρας. τὴν τε Θρᾴκιον κατέχει πᾶσαν ὅση ἐστὶν ἀπὸ Βορυσθένους ἐπὶ Μεσημβρίαν πόλιν.

Ὑπόκειται δὲ καὶ τῇ Δακίᾳ μὲν τὸ Ἴστρον ἡ ἄνω Μυσία, συναπτουσα πρὸς μὲν ἀνατολὰς τῇ κάτω Μυσίᾳ, πρὸς δὲ δύσεις Δαλματίᾳ τε καὶ τῇ κάτω Παννονίᾳ. Ἔστι δὲ καὶ ὑπὸ τὴν Δαλματίαν καὶ μέρος τὸ ἄνω Μυσίας ἡ Μακεδονία, ὑπὸ δὲ τὸ λοιπὸν ἐκείνης τε καὶ τὸ κάτω ἡ Θεσσαλία. Πρὸς ταύτῃ δέ ἐστι καὶ ἡ ἰδίως καλουμένη χερρόνησος, Τῆς δὲ Μακεδονίας πρὸς Νότον ἐπὶ τὰς δύσεις ἡ Ἤπειρος κεῖται, ἐπὶ δὲ τὰς ἀνατολὰς ἡ Θεσσαλία, αἷς ὑπόκειται ἡ Ἑλλὰς, κατὰ τὸ ἐν τῷ Κρισαίῳ κόλπῳ ἰσθμὸν ποιοῦσα τὴν Πελοπόννησον.

Νῆσοι δὲ ταύτης τὸ ἠπείρου ἀξιόλογοι ἐν μὲν τῇ ἐντὸς θαλάσσῃ αἱ Βρεταννικαὶ δύο Ἰουερνίας τε καὶ Ἀλβίων.

Ἀλλ' ἡ μὲν Ἰουερνία δυτικω-

τάτη

Ὑπόκειται.] Regio altera alteri dicitur ſubjacere, quæ magis in Meridiem vergit. Ut hic Myſia ſuperior, quia in Auſtrum tendit, dicitur ὑπόκεισθαι τῇ Δακίᾳ, quæ eſt Septentrioni propior. Sic. lib. 11. cap. 6. ὑπόκειται δὲ τῇ Σαρματίᾳ πρὸς μὲν τῷ Πόντῳ ἡ Κολχική. Ibid. Συρίᾳ δὲ ὑπόκειται ἡ Ἰουδαία. ὑπέρκειται dicitur terra in Septentrionem vergens, in fine operis hujus. Πόντου δὲ πρὸς Ἄρκτον ἡ Μαιῶτις ὑπέρκειται λίμνη. Tennulius.

Στρα-

πάση κειμένη, ἀντιπαρεκτείνεται μέχρι πνὸς τῆ Ἱσπανίᾳ. Ἡ δὲ Ἀλβίων, ἐν ᾗ καὶ τὰ στρατόπεδα ἵδρυται, μεγίστη τέ ἐστι καὶ ἐπιμηκεστάτη. Ἀρξαμένη γὰρ ἀπὸ τ Ἄρκτων μέσον τ Ταρρακωνησίας πρόσεισιν, ἐπ' ἀνατολὰς μέχρι τ μέσων σχεδὸν τ Γερμανίας.

Εἴη δ' ἂν ἀξιόλογος καὶ ἡ Θούλη, καὶ ἡ μεγάλη Σκανδία, ἡ κεῖται ὑπὸ τὴν Κιμβρικὴν χερρόνησον. Ἔκκειται γὰρ τ Γερμανίας πρὸς Ἄρκτους καὶ τ ἐκείνης Ὠκεανὸν ὅτι πλεῖστον.

Ἐν ᾗ τῆ ἐντὸς θαλάσσῃ ὑπὸ μὲν τὰ δυτικώτερα Ἰταλίας ἡ Κύρνος, ἣ καὶ Κορσική, ὑποκειμένην ἔχουσα τὴν Σαρδανίαν. ὑπὸ δὲ τὰ ἀνατολικώτερα καὶ πρὸς τ πορθμὸν ἡ Σικελία. καὶ ὡσαύτως μὲν τὴν Ἀττικὴν καὶ τὴν Πε-

mum in occidentem exporrecta, aliquantum objacet Hiſpaniæ. Albion vero, in qua caſtra etiam ſunt exſtructa, maxima & longiſſima eſt. Siquidem incipiens à Septentrionibus accedit medium Tarraconenſis, ad orientem uſque ad media ferme Germaniæ.

Etiam memorabilis eſt Thule, ut & magna Scandia, quæ ſub Cimbrica Cherſoneſo jacet. Extenditur enim Germaniæ in ſeptentriones & ejus Oceanum quam plurimum.

In mari verò mediterraneo ad occiduas Italiæ partes Cyrnus, quæ & Corſica; ſubjacentem habens Sardiniam: ſub orientalioribus & verſus fretum Sicilia. Etiam juxta Atticam & Peloponneſum Creta pro

Στρατόπεδα:] Vallum Severi intelligit. Spartianus in ejus vita cap. 18. *Britanniam (quod maximum ejus imperii decus eſt) muro per tranſverſam inſulam ducto, utrimque ad finem Oceani munivit: unde & Britannici nomen accepit.* Paulus Oroſius illum murum non ex lapidibus, ſed ceſpitibus conſtructum docet his verbis. Severus *magnam foſſam firmiſſimumque vallum, crebris deſuper turribus communitum, per centum & triginta millia paſſuum à mari ad mare deduxit.* Eutropius numerum mutat. *Utque receptas provincias omni ſecuritate muniret, vallum per* XXXII. *millia paſſuum à mari ad mare deduxit.* Buchananus hoc vallum inter Bodotriæ & Glottæ æſtuaria; vallum autem Adriani inter Thinam & Eſcam flumina ſtatuit. *Tennulius.*

Albion.] Ptolemæo dicitur Νῆσος Βρεττανική. Plin. IV. cap. 16. *Albion illi nomen fuit, cum Britanniæ vocarentur omnes. Tennulius.*

Sali-

protenta in Orientem : denique ſecundum Achaiam Euboœa.

Πελοπόννησον ἐκτεινομένη πρὸς ἀνατολὰς ἡ Κρήτη. Παρὰ ἣν τὴν Ἀχαΐαν ἡ Εὔβοια.

De gentibus Africanis,

Περὶ τῶν κατὰ τὴν Λιβύην ἐθνῶν.

CAPUT V.

ΚΕΦ. ε'.

IN Africa, quæ exordium ſumit à freto Herculeo, ſunt duæ Mauritaniæ, in occidentem vergens Tingitana, illi continua eſt Cæſarienſis. Hanc ſequitur Africa, quam excipit Cyrenaica, Pentapolis, Marmarica, deinde Ægyptus. Sub Mauritaniis ſita eſt Gætulia; ſub Africa vero & Pentapoli regio ſiticuloſa atque arenoſa, Hæc ſolitudo etiam ad Ægypti uſque confinia pertinet.

Occidentem verſus ſitæ ſunt hæ gentes: Daradæ, Perorgi, Odrangidæ, Nimaces, Numæ, Garamantes, Darmicæ, Melanogætuli, Gingi, Nigritæ, Africirones, Leucæthiopes.

Omnis vero tractus Æthiopiæ (quæ eſt ſub Ægypto, & mari adjacet) qui ab urbe Bere-

Τῆς δὲ Λιβύης δεχομένης ἀπὸ μὲν Ἡρακλείου στηλῶν εἰσιν αἱ δύο Μαυρουσίαι, δυτικωτέρα μὲν ἡ Τιγγιτανὴ, ἐχομένη δὲ ταύτης Καισαριησία. μεθ' ἣν ἡ Ἀφρικὴ, εἶτα ἡ Κυρηναϊκὴ, Πεντάπολις, ἡ Μαρμαρικὴ, εἶτα ἡ Αἴγυπτος. ὑπόκειται δὲ ταῖς Μαυρουσίαις ἡ Γαιτουλία, τῇ δὲ Ἀφρικῇ καὶ τῇ Πενταπόλει ἡ ἄβροχός τε καὶ ἄμμος γῆ. Ἐκτείνει δὲ ἡ ἔρημος αὕτη καὶ μέχρι τῆς Αἰγύπτου κειμένη δεχομένης.

Ἀπὸ δυσμῶν τάδε. Δαραΐδαι, Πέρορυγοι, Ὀδραγγίδαι, Νίμακες, Νοῦμαι, Γαραμάντες, Δαρμίκαι, Μελανογαίτουλοι, Γίγγοι, Νιγείται, Ἀφρικίρωνες, Λευκαιθίοπες.

Ἐν δὲ τῇ ὑπὸ τὴν Αἴγυπτον Αἰθιοπία ἡ μὲν πρὸς τῇ θαλάσσῃ, πᾶσα ὅση ἐστὶν ἀπὸ Βερ-

ῥωϊκης μέχρι τ στενῶν ϗ Αραβικ κόλπ καλεῖτ Τρωγλοδυτική. Ταύτης ὴ ἐνδοτέρα κεῖτ ἡ Αζανία, ἐν ᾗ παντοῖοί εἰσιν ἐλέφαντες, κ ἡ ἀρωματοφόρ χώρα.

Καὶ μ τ μέγαν καταῤῥάκτ ὑπὸ μὲν δυσμῶν ϗ Νείλ Εὐωνυμίτ, Σεβρίδαι, Κάτοποι, κ πρὸς τῇ Μερόῃ νήσῳ Μέμνονες, μεθ' οὓς Ελεφαντοφάγοι Αἰθίοπες, εἶτα Πεσενδόραι κ Κιναμωφόρ χώρα, τούτων ὴ δυτικωτέρα ἐστὶν ἡ Φαζανία, ὑπὸ ὴ ἀνατολῶν Κολοβοὶ, Ἄπτεροι, Νῦβοι, ἕτεροι Βλέμμυες, Στρουθοφάγοι κ ἡ σμυρνοφόρ χώρα.

Τὴν ὴ λοιπὴν κ μεσημβρινωτάτ, μεθ' ἣν ἡ ἄγνωστός ἐστι, κατέχουσι, πρὸς μὲν τῷ Αἰθιοπικῷ καλουμένῳ ἱπποδρόμῳ Ἱπποφάγοι Αἰθίοπες, ὧν μεσημβρινώτεροι οἱ κοινῶς καλούμενοι Ἑσπέριοι.

Τούτων ὴ ἀνατολικώτεροι Αθαῖαι. πὶ ὴ πρεῖ τ κόλπον κ Βραχίας θαλάττης Ἀνθρωποφάγοι Αἰθίοπες. Τούτων ὴ πρὸς ἀνατολὰς ἅμα κ μεσημβρίαν πλησιάζουσι τῇ ἀγνώ-

renice ad Arabici ſinus anguſtias patet, Troglodytica vocatur. Ab hac ora introrſum magis ſita eſt Azania, in qua ſunt omne genus elephanti, & ferax aromatum regio.

Et poſt magnum cataracten ab occidente Nili latere Euonymitæ, Sebridæ, Catœpi, & juxta inſulam Meroën Memnones: poſt hos Elephantophagi Æthiopes, deinde Peſendoræ & Cinnamomifera regio. Occidentalior his eſt Phazania. Sed ad orientem Colobi, Apteri, Nubi, alii Blemmyes; Strutophagi, & regio myrrhæ ferax.

Reliquam vero & magis meridianam, quam incognita terra ſequitur, habent Æthiopes Hippophagi, ad appellatum Æthiopicum Hippodromum, quibus meridialiores, qui communiter vocantur Heſperii.

His orientaliores ſunt Athacæ. Sinum vero & oram Brevis maris Æthiopes Anthropophagi. Ab his verſus orientem ſimul & meridiem regio eſt

Agi-

Agiſymba, incognitæ regioni propinqua multum xxxxxxxx.

ἀγνώστῳ ἐστὶ χώρᾳ πολὺ xxxxxxxx καλουμένη Ἀγισύμβα.

De gentibus Aſiaticis.

Περὶ τῶν κατὰ τὴν Ἀσίαν ἐθνῶν.

CAPUT VI.

ΚΕΦ. ς'.

GEntes vero in Aſia ſic habent. Nam poſt Iſthmum ac Tanaim, exporrecta ad modum quem dixi Sarmatia terminatur quidem in meridiano illo, qui longitudinem maris Caſpii mediam ſecat: hinc circumſtringens Mœotidem & Ponti partes uſque ad ſinum, per mediterranea in Caſpium pervenit. Hanc vero verſus orientem ſequitur Scythia, quæ circa ſui initium non lata eſt, ſed circa orientem vel maxime: parum enim abeſt, quin Indiam contingat.

Τὰ δὲ ἐν Ἀσίᾳ ἔθνη ἔχει δέ τως. Μετὰ γὰρ τὸν Ἰσθμὸν καὶ τὸν Τάναϊν ἐπικαθεῖσα τὸν εἰρημένον τρόπον ἡ Σαρματία, πεφατὸς μὲν ὑπὸ μεσημβρινὸν τὸν διὰ μέσης τέμνοντα τὴν μήκη τῆς Κασπίας θαλάσσης, ἐκπεριελθοῦσα δὲ μικρὸν τὴν τε Μαιώτιδα καὶ τὸν Πόντου τὰ μέχρι τοῦ μυχοῦ, διὰ τῆς μεσογαίας ἐπὶ τὴν Κασπίαν ἀφικνεῖται. Ταύτης δὲ ἔχεται πρὸς ἀνατολὰς ἡ Σκυθία, αὕτη δὲ πρὸς μὲν τὰς ἄρκτους ὑσφόδρα πλατύνεται, πρὸς δὲ τὰς ἀνατολὰς καὶ πάνυ. ὀλίγου γὰρ δεῖν συνάπτει τῇ Ἰνδικῇ.

Subjacet autem Sarmatiæ proxime Pontum Colchis, & proxime Caſpium Albania, inter

Μετὰ σύμπασαν Σκυθίαν ἐστὶν ἡ Σηρική, τὸν ἀνατολικώτατον ἀποτερματίζουσα τῆς ἀγνωσμένης.

Κεῖται δὲ τῇ Σαρματίᾳ πρὸς μὲν τῷ Πόντῳ ἡ Κολχική, πρὸς δὲ τῇ Κασπίᾳ ἡ Ἀλβανία,

νία, ἧς μεταξὺ κεῖται ἡ Ἰβηρία. εἶτα τῆς μὲν τῶν Προποντίδα καὶ τὰς πορθμὰς ἠπείρῳ πρόκειται Ποντοβιθυνία, καὶ ὁ ἐνδοτέρω Πόντος, μεθ' ἧς ἐστιν ἡ Παφλαγονία. Ὑπόκειται δὲ τῇ Ποντοβιθυνίᾳ προϊοῦσα μέχρι τοῦ Διδύμου ὄρους ἡ Ἀσία, μεθ' ἣν ἐστιν ἡ Λυκία. Καὶ Παμφυλίας δὲ καὶ Πόντου μεταξὺ κεῖται Γαλατία. Τούτῳ δὲ τῷ τμήματι ἀνιόντι παρὰ τὸν Κολχίδα πρὸς ἄρκτους παράπλου ἡ Καππαδοκία, ἣ ὑπόκειται παρὰ τὸν Ταῦρον κειμένη ἡ Κιλικία.

Ἡ δὲ τὰ εἰρημένα ἔθνη περιέχουσα ἤπειρος ἔοικε καὶ αὐτὴ χερρονήσῳ πλατὺν ἔχουσα τὸν αὐχένα. εἴη δ' ἂν ἔτι ἀπὸ τοῦ Ἰσσικοῦ κόλπου ἐπὶ Τραπεζοῦντα πόλιν ἐν τῷ Πόντῳ κειμένην διήκων.

Πάλιν δὲ τῇ μὲν Ἰβηρίᾳ καὶ μέρει τῆς Ἀλβανίας ὑπόκειται ἡ Ἀρμενία, χωριζομένη τῆς Καππαδοκίας τῷ Εὐφράτῃ. Ταύτῃ δὲ ὑπόκειται ἡ Μεσοποταμία, δυτικωτέραν ἔχουσα τὴν Συρίαν. Συρίᾳ δὲ ὑπόκειται ἡ Ἰουδαία. Ταύτης δὲ πρὸς Νότον κειμένης ἀντιπαρήκει-

νε-

ter quas media est sita Iberia. Deinde continenti post Propontidem & freta prætexta est Ponto-Bithynia, & interior Pontus, post hanc est Paphlagonia. Sub Pontobithynia vero jacet Asia, porrecta ad montem usque Didymum, post quem sequitur Lycia. Cæterum inter Pamphyliam & Pontum media jacet Galatia. Huic vero sectioni adscendens præter Colchida ad Septentriones obtenditur Cappadocia, cui subjacet Cilicia monti Tauro contigua.

Hæc porro continens commemoratas gentes complexa, similis est & ipsa peninsulæ; latis faucibus Asiæ adhærens, quas intellige pertinere inter sinum Issicum & Trapezuntem, oppidum in Ponto situm.

Rursus Iberiæ & Albaniæ parti subjacet Armenia, quam à Cappadocia separat Euphrates: sub illam est sita Mesopotamia, ad occasum habens Syriam; Syriæ autem subjacet Judæa: cui ad austrum positæ præ-

prætenditur Arabia ad Petram, & pertinet ad receſſum ſinus Arabici. Sed regio inter hos quos dixi populos & occidentalem ſinus Perſici oram media vocatur deſerta; gentibus autem & ipſa Arabicis infeſſa eſt.

Continens verò ab maxime auſtralibus deſertæ limitibus & Arabia Petræa ſinuque Arabico Rubri maris, & parte ſinus Perſici circumſcripta, vocatur Arabia Felix, & magnitudine maxima eſt.

Caſpio verò mari poſt confinia Armeniæ Media ſubjacet, Mediæ mox verſus exortum Tigridis Aſſyria, ad quam Cteſiphon. Poſt confluentes deinde Euphratis & Tigridis deſcendit Babylonia in mare uſque, ad occidentem habens defertam. Sub Aſſyria autem uſque ad mare Suſiana, ſub Media ſimiliter Perſis.

Poſt Mediam orientem verſus ſequitur Hyrcania, ſecundum oram maris cognominis: Huic ſubjacet Parthia, Parthiæque Car-

νε) μέχρι τ μυχ τ Ἀραβίας κόλπ, ἡ κ τὴν Πέτραν Ἀραβία. Ἡ δ μεταξὺ τ ἐρημένων ἐθνῶν καὶ τ δυτικῆς τ Περσικ κόλπ θαλάσσας καλεῖ) Ἔρημος, ἔχει δ καὶ αὕτη ἔθνη Ἀραβικά.

Ἡ δ περιεχομένη ἤπειρος ὑπὸ τ νοτιωτάτων τ ἐρήμ καὶ τ Πετραίας Ἀραβίας, καὶ τ Ἀραβίας κόλπ τ Ἐρυθρᾶς θαλάσσης, καὶ μέρος τ Περσικ κόλπ, καλεῖ) Ἀραβία Εὐδαίμων, καὶ ἐστὶ τῷ μεγέθ μεγίστη.

Κεῖ) δ ὑπὸ μὲν τὴν Κασπίαν θάλασσαν μ τὰ μεσόγεια τ Ἀρμενίας ἡ Μηδία, ὑπὸ δ ταύτην πρὸς ἀνατολὰς τ Τίγρ ἡ Ἀσσυρία, εἰς ἣν ἡ Κτησιφῶν. Μετὰ δ τὰς συμβολὰς Εὐφράτ τε καὶ Τίγρ κάτεισιν ἡ Βαβυλωνία μέχρι θαλάσσης, δυτικωτέραν ἔχουσα τὴν ἔρημον· ὑπόκει) δ τῇ Ἀσσυρίᾳ μέχρι θαλάσσης ἡ Σουσιανὴ, τῇ δ Μηδίᾳ ὁμοίως ἡ Περσίς.

Ἔστι δ τ Μηδίας πρὸς ἀνατολὰς καὶ πρὸς τὴν ὁμώνυμον θάλασσαν ἡ Ὑρκανία, ὑπὸ δ ταύτην ἡ Παρθία. Ταύτῃ δὲ ὑπα-

ὑποβέβληκε) ἔρημος Καρμανία. μεθ' ἣν ἡ ἀληθὴς κεῖται) Καρμανία μέχρι θαλάσσης.

Πάλιν δὲ τῇ μέχρις Ἰμάου ὄρους Σκυθίᾳ ὑπόκειται) ἀπὸ δύσεως δεχόμενα Μαργιανή, εἶτα Σογδιανή, εἶτα Σακία. Καὶ ἔστιν ὑπὸ τὴν Μαργιανὴν ὡς ἀπ' ἀνατολῶν τῆς Παρθίας ἡ Ἀρία. Τῇ δὲ Σογδιανῇ ὑποβέβληκε) ἡ Βακτριανή, εἶτα τῇ μὲν Ἀρίᾳ παραμήκης ἔσῃ ὑπόκειται) ἡ Δραγγιανή, τῇ δὲ Βακτριανῇ οἱ Παροπαμισάδαι, ὑφ' οἷς ἐστιν ἡ Ἀραχωσία ὑποκείμενα ἔχουσα τὰ δυτικώτερα τῆς Γεδρωσίας, δυτικὴν ἔχουσα τὴν Καρμανίαν, ᾗ ὑπόκειται) ἡ Δραγγιανή.

Τὴν δὲ λοιπὴν τὴν μέχρι τῶν Θινῶν ἤπειρον ἅπασαν, ὠκεισμένην καὶ ὑπὸ πολλῶν ἐθνῶν κατοικουμένην, Ἰνδοὶ κατανέμουσι) καὶ ΧΧΧΧΧ ἀφοριζομένην πρὸς μὲν ἀνατολαῖς Σίναις, πρὸς δὲ παῖς δύσεσι Γεδρωσίᾳ, πρὸς δὲ παῖς ἄρκτοις Παροπαμισάδαις καὶ Ἀραχωσίᾳ, Σογδιανοῖς τε καὶ Σάκαις, Σκυθίᾳ τε καὶ τῇ Σηρικῇ.

Ἔστι δὲ καὶ τῆς ἠπείρου ταύτης καὶ μὲν τὸ Ἰνδικὸν πέλαγος με-

Carmania deſerta: poſt hanc ſita eſt vera Carmania ad mare uſque.

Præterea Scythiæ ad Imaum uſque montem ſubjacent inchoantes ab occidente Margiana, dein Sogdiana, denique Sacia. Sub Margiana vero fere ad orientem Parthiæ jacet Aria; ſub Sogdiana eſt ſita Bactriana. Deinde Ariæ regioni oblongæ ſubjacet Drangiana; ſub Bactriana Paropamiſadæ; ſub his Arachoſia, ſubjacentes ſpectans occidentales partes Gedroſiæ, quæ & ipſa occiduam habet Carmaniam, cui ſubjacet Drangiana.

Reliquam omnem continentem ad Thinas uſque, vaſtiſſimam & à multis populis habitatam, Indi obtinent, & x x x x x ab ortu quidem terminatam Sinis, ab occaſu Gedroſia, à Septentrionibus autem Paropamiſadis & Arachoſia, Sogdianis quoque & Sacis, Scythia denique & Serica.

Ad hanc quoque continentem in Indico mari pertinet inſula,

ſula, maxima, olim quidem dicta Simonda, nunc vero Salice, in qua omnia ad uſum vitæ neceſſaria provenire dicunt, & metalla omnis generis contineri: & viros, qui eam incolunt, mulierum more comas alere & capitibus circumplectere. Cæterum noſtro in mari ſita eſt Cyprus. Summa gentium 153.

μεγίϛη νῆσ⊙, ἡ πάλαι μὲν Σιμῶνδα καλωμένη, νυῦ δὲ Σαλικὴ, ἐν ᾗ φαϛι πάντα γίνεωζ τὰ πρὸς τὴν χρῆσιν τὴν βιωτικὴν, ἔχειν τε παντοῖα μέταλλα, ϗ τὰς κατοικοῦντας αὐτὴν ἄνδρας μαλλοῖς γυναικίαν ἀναδεῖωζ τὰς κεφαλάς. Κατὰ δὲ τὴν καθ' ἡμᾶς θάλαϛαν ἡ Κύπρ⊙. ὁμοῦ ἔθνη ρνγ'.

Trium continentium comparatio.

Σύγκρισις τῶν τριῶν ἠπείρων.

CAPUT VII.

ΚΕΦ. ζ'.

SI vero tres continentes inter ſe contuleris; invenies Aſiam eſſe maximam, proxime Africam, poſtremam Europam.

Contra ſi felicitatem, & exuberantiam proventuum cum aëris temperie aquarumque aſſidua copia, quæque inde naſcuntur variam frugum ubertatem, prout in hiſtoriis traditur, quis

Συγκρινομένων δὲ τῶν τριῶν ἠπείρων πρὸς ἀλλήλας, μεγίϛη μὲν ἀναφαίνειϖ ἡ Ἀσία, εἶτα ἡ Λιβύη, πλευταία δὲ ἡ Εὐρώπη.

Ἀναπαλιν δὲ πρὸς εὐδαιμονίαν ϗ εὐκρηϛίαν πρός τε τὰ τῶν ἀέρων καταϛήματα ϗ ὑδάτων ἀφθὸν παντὸς εὐμοιρίαν, ϗ τῶν φυομένων ποικίλην θαυλιλέιαν ϗ τὰ ἱϛορούμενα εὔροι τις

Salice.] Geographis eſt *Taprobana* veterum, *Seilan* recentiorum, ut luce meridiana clarius oſtendit ὁ πάνυ Bochartus, cui & Nobiliſſimus Voſſius conſentit. *Tennulius.*

Comas alere.] Hinc Paulo Veneto & Vartomano incolæ hujus inſulæ dicuntur imbelles. *Tennulius.*

Salice.

τις ἂν μακρῷ πασῶν διαφορωτέραν τ̃ ἄλλων τὴν Εὐρώπην, εἶτα τῆς ὅλης Ἀσίας σχεδόν τι τὸ ὑπὸ Ῥωμαίοις μόνα. Τῆς δὲ Λιβύης τὰ πρὸς τὴν θάλασσαν.

quis conſideraverit; inveniet Europam multis partibus præſtare reliquas: dein totius Aſiæ ferme ſola illa ſub Romanis; Africæ, nonniſi maritimam oram.

Τῶν δὲ ἐν αὐταῖς ἐθνῶν, τῆς μὲν Εὐρώπης μεγίστη ἐστὶν Ἱσπανία τε καὶ Ἰταλία, Γερμανία τε καὶ ἡ Σαρματία. Τῶν δὲ ἐν τῇ Λιβύῃ ἥτε Ἀφρικὴ καὶ ἡ Αἴγυπτος. Καὶ τ̃ Ἀσιανῶν πρὸς πάντα μὲν ἰδίως ἡ Ἰνδικὴ, μεγίστη δὲ καὶ Σκυθία, Σηρική τε καὶ ἡ Εὐδαίμων.

Gentium vero in illis maxima eſt in Europâ Hiſpania, & Italia, dein Germania, tum Sarmatia. In Africâ autem, Africa ſic proprie dicta & Ægyptus. Inter Aſiaticas maxima eſt India proprie ita appellata, ſed & Scythia maxima eſt & Serica & Arabia felix.

Περὶ νήσων μεγίστων.

De maximis inſulis.

ΚΕΦ. η'.

CAPUT VIII.

Τῶν δὲ νήσων τ̃ πάνυ μεγίστων πρωτόν μὲν παρὰ πάσας ἐν τῇ οἰκουμένῃ ἡ Σαλίκη, δεύτερόν δὲ Ἀλβίων, τὸ δὲ τρίτα Φέροι τ' ἂν Ἱερνία. Τῶν δὲ ἄλλων μὲν μεγάλων, ἐλαττόνων δὲ ἢ κ̃ τὰς

Inter inſulas plane maximas primum ſupra omnes locum obtinet Salice, ſecundum Albion, tertium Hibernia. Aliæ magnæ quidem, ſed proxime dictis minores, deinceps deſcriben-

Salice.] Hinc facile conſtabit cuilibet, veteribus ignotam fuiſſe inſulam Madagaſcar. Cum enim magnitudine ſuperet Madagaſcar Salicen multis partibus, Salice jure nequit dici maxima inſularum. *Tennulius.*

Quarta

bentur prima Sicilia, ſecunda Sardinia, tertia Cyprus, quarta Creta, quinta Eubœa. Reliquarum & tertiæ quaſi magnitudinis inſularum prima erit Corſica, quæ & Cyrnus, ſecunda Lesbus, tertia Rhodus.

τὰς εἰρημένας, πάλιν παράξεται πρώτη μὲν ἡ Σικελία, δευτέρα δὲ Σαρδωνία, τρίτη δὲ Κύπρος, τετάρτη δὲ Κρήτη, πέμπτη ἡ Εὔβοια. Τῶν δὲ λοιπῶν καὶ τρίτῳ ὥσπερ μεγέθει τάξιν ἐχουσῶν πρώτη μὲν ἂν εἴη ἡ Κορσικὴ ἡ καὶ Κύρνος, δευτέρα ἡ Λέσβος, τρίτη δ' ἡ Ῥόδος.

De maximis montibus.

Περὶ ὀρέων μεγίστων.

CAPUT IX.

ΚΕΦ. Θ'.

MAximi quoque montium ſunt in Aſia quidem Imaus, quique Imao adjacent, etiam Caucaſii. Hos enim juxta cum Ripæis altiſſimos omnium eſſe prædicant.

Summæ quoque magnitudinis mons eſt Paropaniſus, ut & Taurus; inque Indicis regionibus plurimi.

Africanorum montium altiſſimus eſt magnus Atlas & Deorum currus: etiam magni longiſſimeque procedentes Æthiopici. Quippe incipientes ab Ægypti confinio deſcendunt

Ἔτι δὲ καὶ τῶν ὀρέων μέγιστα, ἐν μὲν τῇ Ἀσίᾳ ὅτε Ἴμαος, καὶ τὰ ἐπ' Ἴμαον, καὶ τὰ Καυκάσια. Ταῦτα δὲ καὶ τὰ Ῥίπαια φασὶ σχεδὸν πάντα ὑψηλότατα εἶναι.

Μέγιστον δ' ὄρος καὶ ὁ Παροπάνισος, καὶ ὁ Ταῦρος, τά τε κατὰ τὴν Ἰνδικὴν τὰ πολλά.

Τῶν δὲ Λιβυκῶν ὑψηλότατα μὲν ὅτε μέγας Ἄτλας, καὶ τὰ Θεῶν ὄχημα, μεγάλα δὲ καὶ ἐπιμηκέστατα τὰ Αἰθιοπικά. δεξάμενα γὰρ ἀπὸ τῆς μεθορίας τῆς κατ' Αἴγυπτον κάτεισιν ἀπὸ

με-

μεσημβρίαν συνεκτεινόμενα τῇ τ̃ Νείλε πορείᾳ.

Ἐν ᾗ τῇ Εὐρώπῃ μέγιστά φασιν εἶναι τὰ Σαρματικὰ καὶ τὰ Ἄλπεια, εἴ τις αὐτὰ κ τ̃ συνάφειαν λαμβάνοι. Τ̃ψηλὰ δέ φασιν εἶναι καὶ τὰ Πυρήναια, καὶ τ̃ Ἰνδόβαλδα τ̃ Ἱσπανίας, κ τ̃ Μακεδονικὸν δὴ Ὄλυμπον κ τ̃ Ἄθω, κ τ̃ Ἠπείρε τὰ Ἀκροκεραύνια· Ταῦτα ᾗ κ ἀπὸ Κανυσίε φασὶν ὁρᾶσθ.

dunt in meridiem Nili alveum comitantes.

In Europa maximi traduntur esse Sarmatici, & Alpini, si quis hos ex continentia consideret. Præterea etiam Pyrenæos montes dicunt altos, ut & Indubalda Hispaniæ; neque his cedere Olympum Macedoniæ aut Athon, aut Epiri Acroceraunia. Hæc vero etiam à Canusio conspici ferunt.

Περὶ ποταμῶν μεγίστων.

De maximis fluminibus.

ΚΕΦ. ί.

CAPUT X.

Τῶν ᾗ ἐν τῇ οἰκουμένῃ ποταμῶν μέγιστοι μέν εἰσιν, ἐν μὲν τῇ Ἀσίᾳ πολλῶν ὄντων πρὸ πάντας ὅτε Γάγγης καὶ ὁ Ἰνδ. ἅτοι γὰρ δεξάμενοι ἀπὸ τ̃ Βορειοτάτων τ̃ οἰκουμένης, καὶ προσλαμβάνοντες χεδὸν πάντας τὰς ἀξιολόγους, ὅσοι διαῤῥέουσι τὴν ὅλην Ἰνδικὴν (εἰσὶ ᾗ καὶ ὅσοι πλεῖστοι) ἐκδιδόασιν ἀπὸ τὴν πρὸς νότον θάλασσαν. Τῶν ᾗ λοιπῶν κ τ̃ τὴν

IN orbe Terrarum sunt maximi fluvii, illique plurimi in Asia; Sed in his præ reliquis eminent Ganges & Indus. Hi enim ex partibus terrarum maxime septentrionalibus orti, ubi in se receperunt, quotquot fere per universam Indiam fluunt digni memoratu amnes (sunt autem hi plurimi) exonerant se in mare australe. Reliquorum vero per Asiam flumi-

fluminum & in diverſa maria ſe emittentium Iaxartes & Oxus, & Rhymnus & Rhos, & Cyrus & Araxes Caſpio mari miſcentur. Phaſis autem & Thermodon & Sangaris Pontum petunt : ſed hi non ita longe à ſuis quiſque oſtiis ſcaturiunt.

τὴν Ἀσίαν ποταμῶν ἐμβαλόντων τε εἰς διαφόρους θαλάσσας Ἰαξάρτης μὲν καὶ Ὦξος καὶ Ῥύμνος καὶ Ῥῶς, καὶ Κῦρος καὶ Ἀράξης εἰς τὴν Κασπίαν ἴενται θάλασσαν. Φᾶσις δὲ καὶ Θερμώδων καὶ Σάγγαρις εἰς τὸν Πόντον. Οὗτοι δὲ σχεδόν τι ταὐτὸν τοῖς αὐτοῖς τόποις τὰς ἐκβολὰς ἔχουσι ταῖς πηγαῖς.

Inter Europæos palmam tenet citra controverſiam Iſter, qui proveniens ex locis occidentalibus tot gentes regioneſque tranſiens ſe in Pontum condit. Proximi magnitudine Boryſthenes, Viſtula, Tanais & Rhenus. Sunt & alii fluvii magni circa oſtia, præſertim Eridanus, Iberus, Betis, Sequana, Durias atque etiam Rhodanus.

Τῶν δὲ ἐν τῇ Εὐρώπῃ πρωτεύει μὲν ἂν εἰκότως ὁ Ἴστρος, ὃς φερόμενος ἀπὸ τῆς πρὸς δύσιν τόπων τοσαῦτά τε διερχόμενος ἔθνη καὶ τόπους ἐκδίδωσιν εἰς τὸν Πόντον. ἐξῆς δὲ μέγιστοι Βορυσθένης, Οὐιστύλας, Τάναϊς, Ῥῆνος. εἰσὶ δὲ καὶ ἄλλοι μεγάλοι ποταμοὶ πρὸς ταῖς ἐκβολαῖς γινόμενοι, μάλιστα Ἠρίδανος, Ἴβηρ, Βέτις, Σηκουάνας, Δουρίας καὶ οἱ ἀμφὶ Ῥοδανόν.

In Africa maximus eſt Nilus ; ſiquidem ex locis ultra Æquatorem in penitiſſima meridie defertur, & in mare noſtrum decurrit flexuoſo meatu, quod par eſt, quando id fluminum omnium proprium. x x x x x x x x x. Ut credibile ſit potius à pluviis illic obtinentibus,

Ἐν δὲ τῇ Λιβύῃ μέγιστός ἐστιν ὁ Νεῖλος. Ὁρμώμενος γὰρ ἐκ τοῦ ὑπὲρ τὸν Ἰσημερινὸν ἐν βάθει τῆς μεσημβρίας τόπων, ἐκδίδωσιν εἰς τὴν καθ' ἡμᾶς θάλασσαν, ἑλικοχαφῶν ὡς εἰκὸς ὅπερ ἐστὶν ἴδιον ποταμῶν. x x x x x x x x x. Ὡς πλανὸς εἶναι μᾶλλον ἀπὸ τῶν

ἐκεῖ γιγνομένων κατὰ τὸ παρ' ἡμῖν θέρος ὄμβρων, ὅπερ ἀπὸ χίονος σύσσειν τὴν πρόσιν ἐνιαυσίῳ χρόνῳ ποιεῖσθαι. φαίνεται δὲ καὶ ὁ Βαγράδας ὁ πρὸς Καρχηδόνα ῥέων, καὶ ὁ Κίνιψ ἀπὸ τῶν νοτιωτάτων. Τῶν δὲ διαῤῥεόντων τὴν ἐντὸς Αἰθιοπίαν καὶ τὰς πηγὰς καὶ τὰ πέλη ἐν ἠπείρῳ ἐχόντων, μέγιστός ἐστιν ὅ τε Γὶρ καὶ Νίγιρ.

bus, quo tempore apud nos eſt æſtas, quam à nive alveum ejus annuo tempore facere agmen. Præterea conſpicuus eſt Bagrada, prope Carthaginem fluens, item Cinips ab maxime auſtrinis. Illorum vero qui per interiorem Æthiopiam fluunt, quique fontes & oſtia in continente habent, maximi ſunt Gir & Nigir.

Περὶ τῆς μεγάλης θαλάσσης.

De magno mari.

ΚΕΦ. ια'.

CAPUT XI.

Τῆς δὲ μεγίστης τε καὶ πρὸς ταῖς ἀνατολαῖς θαλάσσης τὰ μὲν νοτιώτατα καὶ πρὸς τῇ ἀγνώστῳ καλεῖται Πρασώδης θάλασσα. λέγεται γὰρ τῷ χρώματι τοιαύτη τις εἶναι, καὶ βρύον ἔχειν πολὺ καὶ μέγιστον ἐμφερὲς πράσῳ, ὅθεν εἰκὸς αὐτῇ καὶ τὴν πρασώδη φαντασίαν προσγίγνεσθαι.

Μετὰ δὲ τοῦτον ὡς πρὸς ἄρκτους ἡ Βραχεῖα κεῖται θάλασσα, ἡ δὲ διὰ βραχύτητα δ μεγέθους (ἐστὶ γὰρ μεγίστη) τούτου τετύχηκε δ ὀνόματος, ἀλλὰ διὰ τὰ ἐν αὐτῇ βράχη.

Quantum maris maximi in orientem porrectum ſimul Auſtrum reſpicit & incognitas terras alluit, id omne Praſodes vocatur. Dicitur enim colore tale eſſe, plurimumque in eo naſci & maximum muſcum, viroris æmulum, unde viridem illi ſpeciem conciliari probabile eſt.

Ab illo Borean verſus jacet mare, quod Breve dicitur, non quidem propter brevitatem ſpacii (latiſſime enim patet) ſed ob frequentiam in eo brevium. Ajunt enim æſtuum

Τὰς

reci-

reciprocationes illic contingere maximas, ſed aquas non intra eundem diem mutare, verum longiſſimo tempore deſtituere ſuas plagas; ita ut ſcopuli poſt receſſum exſiccentur; & ſi forte navigantes in hujuſmodi caſum incidunt, ſuffulcientes navem exſcendere velut in continentem.

Supra hoc mare adjacet reliquum, & juxta continentem. Hujus maximum eſt pelagus Indicum, in quo peninſulæ ſunt, & ſinus admodum magni, qualis eſt Theriodes, itemque Magnus, ac Gangeticus.

Indicum pelagus excipit Carmanium, in occidentem pergens: ſequiturque Rubrum mare, quod eo loci illi conjungitur, ubi oſtium ſinus Perſici ſe aperit. Ipſe vero ſinus à latere orientali ac meridiano cingitur Carmania; ab Aquilone in occaſum tendentibus Perſide, Suſiana & Babylonia: ab occidente Arabiâ deſertâ, rurſus denique ad meridiem Felice.

Τὰς γὰ ἀμπλώσεις γίνεσθαι κάκεῖ μεγίστας, μὴ αὐθήμερον μεταβάλλειν, ἀλλ' ἐπὶ πλεῖστον ἀναχωρεῖν χρόνον τὸ ὕδωρ, καὶ τὰς ῥαχίας μὴ τὴν ἀναχώρησιν ἀναξηραίνεσθαι, ὥστε τοὺς πλέοντας εἰ συμπέσοιέν ποτε τούτῳ τῷ πάθει, ὑποσηείξαντας τὸ πλοῖον ἀναβαίνειν καθάπερ εἰς ἤπειρον.

Ταύτης δὲ τὰ θαλάσσης ὑπέρκειται ἡ λοιπὴ καὶ πρὸς τὴν ἤπειρον. Καὶ ἔστι μὲν αὐτῆς μέγιστον μὲν Ἰνδικὸν πέλαγος, ἐν ᾧ χερρόνησοι καὶ κόλποι πάνυ μεγάλοι, ὅτι Θηριώδης, καὶ ὁ Μέγας, καὶ ὁ Γαγγετικός.

Τοῦ δὲ Ἰνδικοῦ πελάγους ἔχεται τὸ Καρμάνιον, πρόσιον ὡς ἐπὶ δύσεις. Τούτου δὲ ἡ Ἐρυθρὰ θάλασσα ὡς πρὸς τὰς συμβολὰς καθ' ἃς Περσικὸς κόλπος κεῖται. Αὐτὸς δὲ ὁ κόλπος περιέχεται μὲν ἀπὸ ἀνατολῶν καὶ μεσημβρίας Καρμανία, ἀπὸ δὲ ἄρκτων μεταβαίνουσιν ἐπὶ δύσεις Περσίδι καὶ Σουσιανῇ καὶ Βαβυλωνία, ἀπὸ δὲ δύσεως Ἀραβία ἐρήμῳ, εἶτα πάλιν ἀπὸ μεσημβρίας τῇ Εὐδαίμονι.

Ἀπὸ δὲ τῆς Ἐρυθρᾶς θαλάσσης ἕως Αἰγύπτου ὁ Ἀραβικὸς κόλπος, ἔνθα μάλιστά ἐστι τὸ στενότατον τῆς ἠπείρου καὶ διῆργον τοῦ μὴ συμβάψαι τῷ καθ' ἡμᾶς θαλάσσαν. ὃν τὸ χρῶμά φασιν ἐρυθρὸν ἔχειν. ὃθ' ὡς ἀφειδιάζοντες ἀπὸ τῶν περιεχομένων ὀρῶν ἐρυθρῶν ὄντων λέγουσι, περιπίπτειν τινὰ περίστιλψιν γαληναίῳ ὄντι τῷ ὕδατι, καὶ τῷ δὲ ἐρυθρᾷ φαντασίαν ἀπεργάζεσθαι. Ἀλλὰ τὸ πολλὰ δὲ πέλαγος τότε ἐρημαίου ὄντος, ἅτε πνευμάτων, ὡς λόγος, ἐκεῖ μήτε μεγάλων μήτε συνεχῶν γινομένων, διὰ τὸ πλησίον ἑαυτῷ κατὰ κορυφὴν τὸν ἥλιον συνάπτειν διερῶν νεφῶν συνίστασθαι, εἰς ἃ ἐμπίπτουσαι αἱ δὲ ἡλίου αὐγαὶ χρωννύουσιν αὐτά, καθάπερ ἡμῖν συνεχῶς τὰ περὶ τὸν ὁρίζοντα πάσχειν εἴωθεν ἀνίσχοντος ἢ καταδεδυκότος μὲν ἤδη δὲ ἡλίου, εἶθ' ὕστερον τὰς χρόας δέχεσθαι τῷ θαλάσσαν, ὅταν λείαν ἔχῃ τὴν ἐπιφάνειαν.

A Rubro autem mari ad Ægyptum ſinus Arabicus, ubi anguſtiſſimum continentis jugum prohibet, quo minus cum mari noſtro committatur. Illi rubrum eſſe colorem tradunt: non, ut quidam imprudentes dicunt, ab propinquis montibus rubris, accidere quandam ſpeciem aquæ tranquillæ, & colorem rubrum conciliari. Verum cum pelagus iſtud plurimo tempore quieſcat, utpote flatibus illic, ut dicitur, neque magnis neque continuis, quia prope toto anno, ſol ſupra verticem nebularum humentium cœtus colligit, in quas cum impegerunt radii ſolis, inficiunt eas, eo planemodo, quo circa noſtrum horizontem oriente vel occidente jam ſole idem ſemper accidere conſuevit; deinde hac ratione colorem derivari in mare, quoties placido æquore ſternitur.

Μετὰ τὸν Ἀραβικὸν κόλπον καὶ τὰ λοιπὰ τῆς Ἐρυθρᾶς θαλάσσης ἐστὶν ἡ καλουμένη τὴν Βαρβαρίαν Αἰθιοπικὴ θάλασσα.

Poſt ſinum Arabicum & reliquam partem maris Rubri jacet mare Æthiopicum ſecundum Barbariam.

Περὶ

De

De ventis per orbem terrarum.

Περὶ τῶν κατὰ τὸν οἰκουμένην ἀνέμων.

CAPUT XII.

ΚΕΦ. ιβ'.

IN ventorum autem & flatuum per orbem terrarum ſtationibus, tum locis, ex quibus quiſque ruat, ac per quæ feratur, ſic ſe habet ordo.

Αἱ δὲ περὶ τῶν κατὰ τὸν οἰκουμένην ἀνέμων τε καὶ πνευμάτων θέσεις, καὶ ἀφ' ὧν ἕκαστον ὁρμᾶται πνεῖ, καὶ δι' ὧν ἔρχεται, ἔχουσιν ὅτως.

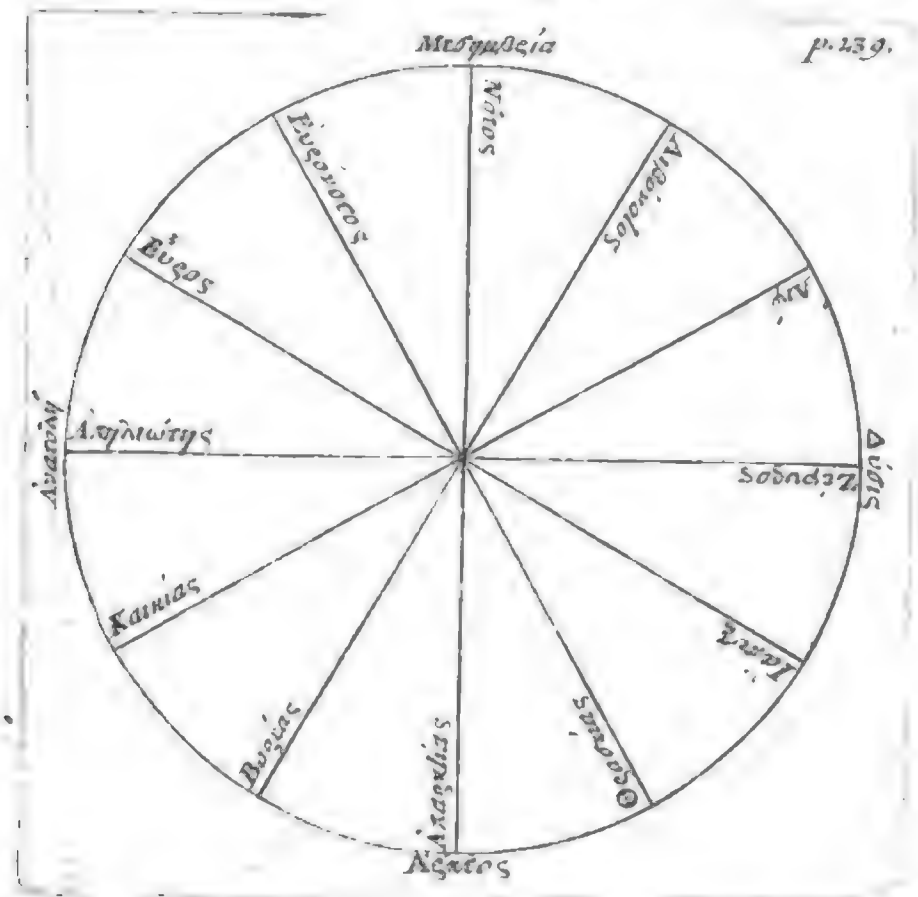

Concipiamus circulum maximum, quidquid cognitum eſt, ambientem, eumque ſex diametris in duodecim æqualia

Νοηθέντω γὰρ μέγιστον κύκλον περιέχοντα τὸ ἐγνωσμένον, καὶ ἓξ διαμέτροις εἰς ἴσα δώδεκα διαιρεθέντα, ὡς τὰ δύο

Apeliotes Zephyro, Cæcias Libi, Boreas Libonoto, Aparctias Noto, Thraſcias Euronoto, & Iapyx Euro.

λιώτης μὲν Ζεφύρῳ, Καικίας δὲ Λιβὶ, Βορέας δὲ Λιβονότῳ, καὶ Ἀπαρκτίας μὲν Νότῳ, Θρασκίας δὲ Εὐρονότῳ, καὶ Ἴαπυξ Εὔρῳ.

De longitudine ac latitudine univerſi orbis.

Περὶ μήκους καὶ πλάτους τῆς ὅλης οἰκουμένης.

CAPUT XIII.

NEceſſario autem etiam verba ſunt facienda de longitudine deque latitudine univerſæ habitabilis. Longitudinem ergo ejus capiemus non quidem convenientem formæ Rhomboidis, ſed potius circuli ſegmento, quod aliis omnibus, quæ per totam magnitudinem ejus tranſeunt, eſt majus. Nam ſimile Æquinoctialis circuli eductum ab occaſu . . . monſtratum eſt eo quod noſcitur, & multo anterius ad ea quæ illo magis auſtrina ſunt. Intelligamus quoque hanc lineam abeſſe ab Æquinoctiali ſeptentrionem verſus gradibus viginti ac tribus ſcrupuliſque 45. ac diſcrepare à maximi circuli menſura in tantum, ut longitu-

ΚΕΦ. ιγ'.

Ἀναγκαῖον δὲ καὶ περὶ μήκους καὶ πλάτους τῆς ὅλης οἰκουμένης εἰπεῖν. Τὸ μὲν οὖν μῆκος αὐτῆς λήψόμεθα, οὐ τὸ συμπεπλεγμένον τῷ ῥομβοειδεῖ σχήματι, ἀλλά τινι κύκλου τμήματι, ὃ τῶν ἄλλων ἁπάντων ὅλου τοῦ μήκους αὐτῆς ἐφεξομένων ἀπάντων ἐστὶ μεῖζον, ὁμοίου τε γὰρ τῷ ἰσημερινῷ ἔκπτωσιν ἀπὸ δυσμῶν ΧΧΧΧ ἐδείχθη τοῦ ἐγνωσμένου καὶ πολὺ πρότερον ἐπὶ τὰ μεσημβρινώτερα τούτου. Εἴη δ' ἂν τὸ τοῦ ἀπέχοντος ἐπὶ τὰ βόρεια τοῦ ἰσημερινοῦ μοίρας εἴκοσι τρεῖς καὶ ⌐ δ'. Διαφορεῖ δὲ καὶ τοῦτο μεγίστου ΧΧΧΧ μύρια ὀκτὼ, β, τ π β'. ὥστε ἔγγιστα θ' μυριάδων εἶναι σταδίων τὸ μῆκος ΧΧΧΧΧΧΧ διὰ τὸ ὑπὸ με-

nella, cum materia humore-
sa, & ventriculus, & intestina
ad ipsum pertinentia, & ma-
gna pars mesenterii, & hepar
ipsum, & lien, & omnia ad
ipsum pertinentia.

Si autem ex ipsis
quæ ante ipsum sunt, ut
ventriculus, & intestina, &
mesenterium, & hepar, &
lien, & omnia ad ipsum
pertinentia, aliquid ægrum
fuerit, ipsum ægrum erit.

Hæc autem quæ ostendi-
mus, ex ipsis ostendimus.

Quæ autem ex ipsis ostendi-
mus, ex ipsis ostendimus.

CAPUT XIV.

Quomodo officium in Anatomicis fungendum sit.

Quomodo officium in Anatomicis fungendum sit.

quæ ſunt millia paſſuum 3386. Latitudo vero ejus patet à Maſſilia (ubi quam maxime in ſeptentriones mare Gallicum ſinuatur) Gilgilim uſque Mauritaniæ coloniam ſtadia 5500, quæ ſunt millia paſſuum 733.

Ponti vero longitudo à Tomis ad oſtia Phaſidis ſtadiorum 6000, ſeu millium paſſuum 823. Latitudo à Phanagoria Boſpori ad Halyos oſtia, qua eſt Pontus latiſſimus, numerat ſtadia 2400, quæ faciunt millia paſſuum 320.

Caſpii autem maris longitudo ab oſtiis Cyri, qui ex Armenia fluit, ad oſtia Iaxartis ſtadiorum eſt 8200. ſeu millia paſſuum 1094. Maxima latitudo ſtadia 2500 non excedit, quæ ſunt millia paſſuum 334.

Pelagi Indici mare Breve, quod præ aliis latiſſime in orientem & occidentem porrigitur, extenditur ab Eſino emporio Barbariæ, ſive metropoli Rhaptorum, ad Sinarum amnem Cottiarim per ſtadia 52500 ſeu mil-

ἤτοι μίλια Γ τ π ς'. Πλάτος ἡ ἀπὸ Μαζσιλίας (ἐπὶ τὸ πλεῖσον ἡ Γαλλικὴ θάλασσα ἐντεῦθα πρὸς Ἄρκτους ἀναπέλαγός ἐστι) ἐπὶ Γίλγιλιν Κολωνίαν τ Μαυρεταvίας σταδία ε φ', μίλια ἡ ψ λ γ'.

Τὸ δὲ Πόντου ἀπὸ Τόμεων ἐπὶ τὰς τ Φάσιδος ἐκβολὰς μῆκος μὲν σταδία ς, μίλια ωκ γ'. Πλάτος δὲ τὸ ἀπὸ Φαναγορείας τ ἐν Βοσπόρῳ ἐπὶ τὰς τ Ἅλυος ἐκβολὰς, ὅπερ καὶ πλατύτατός ἐστιν ὁ Πόντος, σταδία β υ, μίλια τ κ'.

Ἔστι δὲ τ Κασπίας θαλάσσης μῆκος μὲν τὸ ἀπὸ τ τ Κύρου ἐκβολῶν, ὃς κάτεισιν ἀπὸ τ Ἀρμενίας, ἐπὶ τὰς τ Ἰαξάρτου ἐκβολὰς σταδίων η σ'. ἤτοι μιλίων α ς δ', πλάτος δὲ πλεῖσον σταδίων β φ', μιλίων ἡ τ λ δ.

Τῆς δὲ μ τὸ Ἰνδικὸν πέλαγος Βραχεῖαν θαλάσσης, ἐπείπερ αὕτη πρὸς τὰς ἄλλας ἐπὶ πλεῖσον πρὸς ἀνατολὰς καὶ δύσεις ἐκτείνεται, τὸ ἀπὸ Ἐσινοῦ ἐμπορίου τ Βαρβαρείας ἢ τ Ῥαπτῶν τ μητροπόλεως ἐπὶ Κοττιάριν ποταμὸν τ Σίνων σταδίων μυριάδες ἑπτὰ καὶ β,

φ, μίλια ϗ ζ. πλάτ☉ ϗ τὸ ἀπὸ μυχῦ ἕως μεγάλου κόλπου ἐπὶ τὴν ἄγνωστον στάδια τρισμύρια, ἤτοι μίλια δ χ

Τοῦ ϗ Ἀραβίου κόλπου ἐκκλίνοντ☉ πρὸς ἀνατολὰς τὸ μέχρι τῶν στενῶν οὐκ ἔλαττόν ἐστι μυρίων σταδίων, ἃ ἐστι μίλια α τλ γ'. Γ'.

ϗ ἡ μεγάλη θάλασσα, καὶ τὴν ὅλην οἰκουμένην περιῤῥέουσα κοινῷ μὲν ὀνόματι Ὠκεανὸς καλεῖται, κατὰ κλίματα δὲ διαφόρους ἔχει ἐπωνυμίας. Ὁ μὲν γὰρ ὑπὸ τοῖς Ἄρκτοις πᾶς μὲν Ἀρκτικὸς καὶ Βόρει☉ λέγεται. ἤδη δὲ αὐτοῦ τὸ μὲν ἀνατολικώτερον Σκυθικὸς Ὠκεανὸς, τὸ δὲ δυτικώτερον Γερμανικός τε καὶ Βρεττανικὸς καλεῖται, ὁ δὲ αὐτὸς ὅτ☉ σύμπας καὶ Κρόνιον πέλαγ☉ καὶ Πεπηγὸς καὶ Νεκρὸς ἐπωνομάζεται. Ὁ δὲ ὑπὸ τῇ Μεσημβρίᾳ σύμπας μὲν καλεῖται Μεσημβρινός τε καὶ Νότι☉ Ὠκεανός. Πάλιν δ' αὐτοῦ τὸ μὲν ἀνατολικώτερον Ἐρυθρὰ θάλασσα, τὸ δὲ δυτικώτερον Αἰθιοπικὸς Ὠκεανὸς προσαγορεύεται. Τῶν δὲ λοιπῶν β' κλιμάτων τὸ μὲν κατ' ἀνα-

millia paſſuum 7000. Latitudo autem ab intimo receſſu magni ſinus ad incognitam habet ſtadiorum 30000, ſive millia paſſuum 4000.

Sinus Arabicus in orientem inclinans ad anguſtias uſque ſtadia 10000 non minus obtinet, millia paſſuum 1333⅓.

At vero hoc mare magnum & terras omnes circumluens, communi vocabulo quidem nominatur Oceanus, ſed pro climatum varietate etiam diverſas appellationes ſortitur. Nam qua polo arctico ſubjacet, appellatur Arcticus ſive Borealis, cujus tamen pars orientem propior dicitur Oceanus Scythicus, occidentalis vero Germanicus & Britannicus: ſed hic ipſe univerſus nuncupatur etiam pelagus Cronium & Glaciale & Mortuum. Qua autem ſub meridiem, totus quidem Meridianus & Notius Oceanus dicitur. Rurſus autem & hujus pars orienti vicinior Mare Rubrum, qua petit occidentem, Æthiopicus Oceanus audit. In reliquis duobus climatibus, quicquid

ἀνα-

quid ejus eſt ad ortum ſolis, vocamus Eoum mare ſeu Oceanum Indicum, quicquid ad occaſum, unde noſtrum hoc mare repletur, Heſperius nominatur Oceanus, aut etiam per excellentiam Atlanticum pelagus.

ἀνατολὰς Ἑῷον πέλαγος καὶ Ἰνδικὸς Ὠκεανὸς, τὸ ἢ πρὸς τὴν δύσιν, ἀφ' ὅπερ ἡ καθ' ἡμᾶς θάλασσα πληροῦται, Ἑσπέριος Ὠκεανὸς, καὶ κατ' ἐξοχὴν Ἀτλαντικὸν προσαγορεύεται πέλαγος.

Itaque terra, quæ ſic ab illis circumluitur, trifariam deſcribitur ab iis, qui rectiſſime illam ſunt partiti, in Europam, & Aſiam, & Africam. Termini autem Europæ quidem ad Africam fretum ad columnas Herculis, & pelagus, quod per illud repletum verſus orientem intereſt medium ad Canobicum Nili oſtium: Aſiæ vero ad Africam idem iſtud Nili oſtium & fluvii illius in rectum alveus verſus meridiem: ad Europam vero Tanais fluvius in Mæotin paludem ſe exonerans; quæ ipſa deinde in Euxinum Pontum defluit; hic in Propontidem, Propontis in Helleſpontum: unde Ægæum pelagus in meridiem ſimiliter expanditur. Alii prædictas continentes illas, quas po-

Ἡ δ' ὑπὸ τούτων περιῤῥεομένη γῆ τριχῇ νενέμηται ὑπὸ τ' ἄρξασι τὴν οἰκουμένην διελόντων, εἴς τε τὴν Εὐρώπην, καὶ τὴν Ἀσίαν, καὶ τὴν Λιβύην. Ὅροι ἢ τ μὲν Εὐρώπης πρὸς Λιβύην ὁ καθ' Ἡρακλέους στήλας πορθμὸς, καὶ τὸ δι' αὐτοῦ πληρούμενον ἐπ' ἀνατολὴν μέσον πέλαγος ἄχρι τοῦ Κανωβικοῦ στόματος τοῦ Νείλου. Τῆς δ' Ἀσίας πρὸς μὲν τὴν Λιβύην τὸ αὐτὸ τοῦτο στόμα τοῦ Νείλου, καὶ ὁ ἐπ' ὀρθὴν τοῦ ποταμοῦ πορος ἐπὶ μεσημβρίαν. Πρὸς ἢ τὴν Εὐρώπην ὁ Τάναϊς ποταμὸς εἰς τὴν Μαιῶτιν ἐμβάλλων λίμνην, ἡ ἢ εἰς τ' Εὔξεινον ἐκφέρεται Πόντον, ὅτος ἢ εἰς τὴν Προποντίδα, ἡ ἢ εἰς τ' Ἑλλήσποντον, μεθ' ὃν τὸ Αἰγαῖον ἐπὶ μεσημβρίαν ὁμοίως ἀναπέπαται πέλαγος. Ἔνιοι ἢ τὰς προκειμένας ἠπει-

ρας ἰσθμοῖς διορίζουσιν· ἀπὸ μὲν τῆς Ἀσίας τοῦ Εὐρώπου τῷ μεταξὺ Κασπίας θαλάσσης καὶ τοῦ Πόντου, τοῦ δὲ Διβύου τῷ μεταξὺ τοῦ Ἀραβίου κόλπου καὶ τῆς κατὰ τὸ Πηλούσιον θαλάσσης.

Αἱ μὲν ὁλοχερεῖς τομαὶ τῆς οἰκουμένης εἰσὶ τοιαῦται. Τῶν δὲ ἐμφερομένων ἐν αὐτῇ πελαγῶν τὸ μὲν ἀπὸ δύσεως τῶν Ἰβηρικῶν ἄκρων ἐπ' ἀνατολὰς ἄχρι τοῦ κατὰ τὴν Κιλικίαν Ἰσσικοῦ κόλπου διῆκον, σταδιά ἐστι δισμύρια ἐννεακισχίλια, ἤτοι μίλια χχχχχχχ. Ἀπὸ μὲν γὰρ τοῦ Ἰσσικοῦ κόλπου μέχρι τῆς Ῥοδίας ἀριθμοῦνται μίλια χξζ. ἐντεῦθεν δὲ ἐπὶ τὸ ἑῷον ἀκρωτήριον τῆς Κρήτης, ὃ Σαμώνιον καλεῖται, χίλιοι σταδιοι, μίλια ἢ ρλγ'. ἀπὸ δὲ Σαμωνίου ἐπὶ Κριοῦ μέτωπον, ἕτερον τῆς Κρήτης ἀκρωτήριον τὸ ἑσπέριον, αφ', ὅπερ ἐστὶ καὶ μῆκος τῆς νήσου. Διάρμα δὲ ἐντεῦθεν ἐπὶ Πάχυνον ἄκρον τῆς Σικελίας δφ', ὃ δὴ καὶ μῆκός ἐστι τοῦ Σικελικοῦ πελάγους. Ἀπὸ Παχύνου δὲ ἐπὶ πορθμὸν πλείονες ἢ χίλιοι, διάρμα δὲ ἐντεῦθεν ἐπὶ στήλας μυρίοι καὶ Γ. ἀπὸ δὲ στηλῶν

posui, diſpeſcunt iſthmis: ab Aſia Europam quidem illo, qui medius inter Caſpium mare & Pontum; Africam autem illo inter ſinum Arabicum & mare ad Peluſium.

Atque hæ quidem ſunt generales terrarum ſectiones: Marium vero intra eas decurentium, hoc ab occaſu promontoriorum Hiſpanicorum in orientem uſque ad Iſſicum Ciliciæ ſinum penetrans, eſt longum ſtadia 29000, ſeu millia paſſuum xxxxxxx. Namque ab Iſſico ſinu uſque Rhodum numerantur ſtadia 5000 millia paſſuum 667. Hinc ad orientale Cretæ promontorium, quod Samonium appellant, ſtadia mille, quæ ſunt millia paſſuum 133. à Samonio ad Criu Metopon alterum Cretæ promontorium occidentale, ſtadia 1500. quæ eſt etiam inſulæ longitudo. Ab hoc trajectus in Pachynum Siciliæ promontorium ſtadiorum 4500. quæ eſt ipſa etiam longitudo maris Siculi. A Pachyno ad fretum plura ſunt quam mille ſtadia: inde ad columnas trajectus 13000, denique à

co-

columnis ad ſacrum promontorium 3000. Hæc quidem igitur longitudo.

Latitudo vero pelagi maxima eſt ſtadiorum 5000 à Gallico ſinu, qui medius inter Narbonem ac Maſſiliam, uſque in oppoſitam Africam. Cæterum hoc omne pro locorum varietate appellationes variat. Nam oſtium pelagi ipſum dicitur fretum ad columnas Herculis, cujus longitudo eſt ſtadiorum 120 ſeu millium paſſuum 16: latitudo, ubi anguſtiſſimum 70 ſtadia. Hoc fretum ingreſſis ſtatim ſeſe aperit noſtrum mare, cujus latus omne, quod Africæ littus ſtringit ad Ægyptum uſque, vocatur pelagus Libycum, in quo etiam conſtituuntur ſinus, quos Syrtes indigetant. Harum minor, occidentalior alterâ, ambitur ſtadiis 1600, millibus paſſuum xxxxxx, major vero ſtadiis 5000, cujus profunditas ad ſtadia 1500, quanta etiam oſtii latitudo.

Pelagus autem, quod Europæ adjacet, compluribus nominibus deſcribitur. Primum

λῶν ἐπὶ τὸ ἱερὸν ἀκρωτήριον γ. τοῦτο μὲν δὴ μῆκος.

Τὸ δὲ πελάγους πλάτος τὸ ἐστι τὸ μέγιστον σταδίων ε τὸ ἀπὸ τοῦ Γαλατικοῦ κόλπου, τοῦ μεταξὺ Narbonῶν καὶ Μασσαλίας, ἐπὶ τὴν κατ' ἀντικρὺς Λιβύην. ὀνομασίας δὲ ἔχει τὸ σύμπαν καὶ τόπους διαφόρους. Τὸ μὲν γὰρ στόμα τοῦ πελάγους αὐτὸ πορθμὸς καθ' Ἡρακλέους στήλας καλεῖται. Ἔστι δὲ τοῦτο τὸ μῆκος σταδίων ρ κ', μιλίων ι ς'. πλάτος δεῖ στενώτατον ὁ. εἰσπλέουσι δὲ τὸν πορθμὸν τοῦτον δύσεως ἡ καθ' ἡμᾶς ἀναφαίνεται θάλασσα. ἧς τὸ μὲν πρὸς τῇ Λιβύῃ μέχρι τοῦ Αἰγύπτου Λιβυκὸν καλεῖται πέλαγος. ἐν ᾧ κόλποι σωίστανται οἱ προσαγορευόμενοι Σύρτεις. Τούτων δὲ ἡ μὲν ἐλάττων δυτικωτέρα οὖσα τοῦ ἑτέρου περίμετρον ἔχει σταδίων α χ'. μίλια δὲ xxxxxx ἡ δὲ μείζων ε, ταύτης δὲ βάθος ἐστὶ καὶ Φ', ὅσον καὶ τὸ πλάτος τοῦ στόματος.

Τὸ δὲ πρὸς τῇ Εὐρώπῃ πέλαγος πλείονας ἔχει τὰς ἐπωνυμίας. Τὸ μὲν γὰρ πρῶτον ἀπὸ

ἀπὸ τ δύσεως Ἰβηρικὸν λέγεται, μετ' ἐκεῖνο δέ ἐστιν ὁ μ̄ Μασσαλίαν καὶ Ναρβῶνα Γαλατικὸς κόλπος. Εἶτα κ̄ μὲν τῷ δεξιῷ τ νεῶ Ἰταλίας Λιγυστικὸν ἐκδέχεται πέλαγος, μ̄ ἢ τοῦτο τ Σαρδῶον, ἐξῆς ἢ τούτῳ τ Τυρρηνικὸν, εἶτα τ Σικελικὸν. Φθάνῃ ἢ τοῦτο ἄχρι Παχύνου ἐπὶ μεσημβρίαν, καὶ τ ἄκρων τ Κρήτης ἐπὶ τὸν ἕω, καὶ τ Ἰαπυγίας ὡς ἐπὶ Βορρᾶν. μεθ' ὃν ὁ Ἀδρίας πολὺς ἀναχεῖται κόλπος ἐπὶ τὰς Ἄρκτους, εἶτ' εἰς δύσιν ἀποκλίνῃ, μῆκος μὲν ἔχων Γ, σταδίων, μιλίων xxxxx Πλάτος ἢ πλατύτατος αὐτοῦ σ'. τοῦτο ἢ xxxx Ἰλλυρίς ἐστι, τὰ δὲ δεξιώνυμα ἡ Ἰταλία μέχρι τ κατ' Ἀκυληίαν μυχοῦ καὶ Πώλας.

mum enim ab occidente vocatur Ibericum; quod ſequitur poſt Maſſiliam & Narbonem Gallicus ſinus; deinde, circa principium nunc Italiæ Liguſticum pelagus excipit, poſt illud eſt Sardoum, ac continuo Tyrrhenicum, poſtea Siculum, quod magnum tractum occupat verſus meridiem uſque Pachynum, & promontoria Cretæ verſus orientem, verſus Borean uſque Japygiam: poſt quam Adriaticus ſinus ſane magnus refunditur obverſus Septentrionibus, ſed mox ad occaſum obliquatur, longus quidem ſtadiorum 3000, quæ ſunt millia paſſuum xxxxx. Latus autem, ubi plurimum, ſtadia 1200. Hujus *oram dextram prætendit* Illyricum, lævam Italia uſque ad intimum receſſum circa Aquilejam & Polas.

Μετὰ δὲ τ Σικελικὸν πέλαγος ἐκδέχεται τ Κρητικὸν, ᾧ συνάπτῃ τ Αἰγύπτιον, μεθ' ὃ τ Φοινίκιον, εἶτ' ἤδη ἐπὶ τὰς Ἄρκτους παρεγκλίνῃ τῷ ἄνω Συρίαν καὶ τῷ Κιλικίαν συναπτόμενον, μεθ' ἃς ἐπὶ δύσιν ἀποκλίνῃ, καὶ Παμφύ-

Poſt Siculum pelagus eſt Creticum, cui contiguum eſt Ægyptium, à quo Phœnicium, mox jam deflectitur in Septentriones ſimul ſuperiorem Syriam Ciliciamque ſtringens; poſt quas in occidentem abſcedit,

dit, pelagusque Pamphylium appellatur usque ad Chelidonias insulas & extremam Lyciam. A Chelidoniis autem committitur Ægæum versus Septentriones, cujus longitudo in Borean 4000 stadiorum est, millia passuum 533. Latitudo maxima 2000 stadiorum. Post hoc cogitur in angustum Hellespontus, septem stadiorum spatium habens inter Sestum & Abydum.

φύλιον προσαγορδύεται πέλαγος ἄχρι Χελιδονίων νήσων καὶ ἄκρας Λυκίας. ἀπὸ δὲ τῶν Χελιδονίων ἀνάπλεται ὡς πρὸς Ἄρκτους τὸ Αἰγαῖον, μῆκος ἔχον ἀπὸ Βορρᾶν δ΄ σταδ. μιλ. ϟφλγ΄. πλάτος ϟ ἧ πλατύτατον β΄. μεθ' ὃν συνάγεται εἰς στενὸν Ἑλλήσποντος, ἐπτὰ σταδίων ἔχων διάστημα τὸν Σηστὸν καὶ Ἄβυδον.

Ab hoc deinde laxatur Propontis, cujus longitudo à Troade usque ad Byzantium stadiorum 1500, quæ sunt millia passuum xxxx. Latitudo prope æqualis. Post Propontidem rursus arctatur quoque Ponti ostium in quadristadium, quod appellatur Bosporus Thracius. Hinc jam ipse Pontus aperitur, in duo velut maria se diffindens. Quippe circa ejus medium duo eminent promontoria, 2500 circiter stadiis invicem dirempta; quorum alterum ab Asia procurrens in Septentriones dicitur Carambis, alterum ab Europa in austrum Criu Metopon appellatur.

Εἶτα ἀπ' αὐτῆς πλατύνεται ἡ Προποντὶς, μῆκος μὲν ἔχουσα τὸ ἀπὸ τῆς Τρωάδος ἄχρι τοῦ Βυζάντιον σταδ. α΄ καὶ Φ΄, μιλ. ϟ xxxx πάρισον δέ πως καὶ πλάτος. Μετὰ ϟ τὴν Προποντίδα εἰς τετρασταδίου αὖθις στενᾶται καὶ στόμα ἔχει Πόντου, ὃ καλεῖται Βόσπορος Θρᾴκιος. Ἐνθεῦθεν ϟ ἤδη ὁ Πόντος αὐτὸς ἀνοίγεται διθάλαττος ὢν τρόπῳ τινί. Κατὰ μέσον γὰρ αὐτοῦ δύο ἀνέχουσιν ἄκραι, ἀλλήλων ἀπέχουσαι διχιλίους πως καὶ Φ΄ σταδίους, ὧν ἡ μὲν ἀπὸ τῆς Ἀσίας ἐπ' Ἄρκτους ἀναλέγουσα καλεῖται Καράμβις, ἡ ϟ ἀπὸ τῆς Εὐρώπης πρὸς νότον Κριοῦ μέτωπον προσαγορδύεται.

Καὶ τὰ μὲν ἀριστερὰ τοῦ Πόντου, ἅπερ ἐστὶ πρὸς ἑσπέραν, μῆκος μὲν ἔχει ἀπὸ Βυζαντίου μέχρι τῶν ἐκβολῶν Βορυσθένους σταδ. Γ, ω'. μιλ. ͵ϛ΄ ΧΧΧ. Πλάτος ͵β, ρ' ͵ε΄ ἑῷον μέρος, ὅπερ ἐστὶ καὶ δεξιὸν τοῖς εἰσπλέουσι, μῆκος ἔχει ε ͵ἡ μικρῷ πλέον, ἀπὸ τοῦ στόματος ἐπὶ τὸ κατὰ Διοσκουριάδα μυχὸν, πλάτος ͵Γ.

Et læva quidem Ponti, quæ ad occidentem ſunt, longitudine ſua à Byzantio ad oſtia Boryſthenis obtinent ſtadia 3800. quæ ſunt paſſuum millia XXX, latitudine vero 2000. Eoa autem pars, quæ innavigantibus eſt etiam dextera, longitudinem habet ſtadiorum 5000, aut aliquanto plus, ab oſtio ad receſſum juxta Dioſcuriadem: Latitudo eſt 3000 ſtadiorum.

Ἡ δὲ πᾶσα περίμετρος τοῦ σύμπαντος Πόντου δισμυριάς ἐστι καὶ ε, ἐοικυῖα Σκυθικῷ τόξῳ. Τὰ μὲν γὰρ δεξιὰ τῇ νευρᾷ παρομοιοῦσι. Πάντοθεν γάρ ἐστιν ἰθυπενὴς πλὴν τοῦ ἀνεχούσης Καραμβέως· Τὸ δὲ λοιπὸν πᾶν τῷ κέρατι τοῦ τόξου διπλοῦν ἔχοντι τὸν ἐπιστροφὸν, ὥστε δύο κόλπους συνίστασθαι, ὧν ὁ Ἑσπέριος τοῦ πολὺ προφερέστερος ὑπάρχει τοῦ ἑῳθινωτέρου.

Universi autem Ponti ambitus eſt ſtadiorum 25000, ſimilis Scythico arcui; quippe dextra chordam imitantur: ubique enim ita in rectum tenduntur, niſi qua Carambis eminet; ſed reliquum omne cornui arcus par eſt duplicem habenti curvaturam, ſic ut conſtituantur duo ſinus, quorum occiduus eſt multo præſtantior orientaliori.

Τούτου δὲ πρὸς Ἄρκτον ἡ Μαιῶτις ὑπέρκειται λίμνη, τὸν περίμετρον ϑ, ͵βσαι σταδίων, ἧς τὸ στόμα Κιμμερίου καλεῖται Βόσπορος. ἡ μὲν δὴ καθ' ἡμᾶς θάλασσα τοιαύτη.

Ab hoc Ponto Euxino in Septentriones ſurſum ſita eſt Mæotis palus, ambitu ſtadiorum 9000, cujus oſtio nomen eſt Cimmerio Boſporo. Atque ita ſe habet mare noſtrum.

Stadiorum 25000. Amm. Marcellinus Lib. 22. *Omnis autem ejus velut inſularis circuitus littorea navigatio viginti tribus dimenſa milibus ſtadiorum, ut Eratoſthenes affirmat, & Hecatæus & Ptolemæus aliique hujuſmodi cognitionum ſcientiſſimi ſcitatores, in ſpeciem Scythici arcus nervo coagmentati geographiæ totius aſſenſione formatur.* Ut hunc numerum invenias, connumerandi ſunt ſinuum ambitus. *Tennulius.*

FINIS.

EXPOSITIO TOTIUS MUNDI *ET* GENTIUM.

CL. SALMASIUS.

Vetus ſcriptor Græcus quī περίηγον τῆς οἰκουμένης compoſuerat. xxx Græci auctoris illius textum ipſum non habemus. ſed verſionem tantum antiquam, ab homine inepto & barbaro ac Latinæ juxta Græcæque linguæ imperito curatam, cujus nobis copiam fecit Juretus noſter. ad Hiſtor. Aug. 456.

CASP. BARTHIUS.

Geographus Ruſticus: Beritus civitas &c. ad Zachariam Mitylen. p. 244. Et pag. 250. Chorographus incertus ſub Conſtantio & Conſtante, nuper ruſtico veteri ſermone Latino promulgatus.

PHIL. BRIETIUS.

Vetus orbis deſcriptio conceditur Alipio cuidam Antiocheno. Scripta eſt ſub Conſtantio & Conſtante Latine tantum: quæ enim nuper prodiit Græce, hæretici malam fidem & inſcitiam loquitur. Parall. Geogr. vet. & nov. vol. 1. p. 10.

EXPOSITIO TOTIUS MUNDI ET GENTIUM.

SUNT autem & ſine imperio SERE gentes videlicet. Eſcam verò non utuntur omnibus communem. Scilicet quod neque malitiam corporis noſtri habent, neque enim pulex, neque pedulus, nec cimes, aut lindes apud eos invenitur, aut in corpore aliquid infirmum. Neque enim veſtimenta utuntur omnibus communia: ſed ita inlibata eſt veſtis eorum, que neque inſordidari poteſt: & ſi hoc contingat, per ignis gladium loturam expetant, ardens enim melior fit. Neque ſeminant, neque metunt. Sunt enim ſpecies excelſes variæ & pretioſe, veluti lapides pretioſi, hoc eſt ſmaragdi, margaritas, jacinti, & carbunculus & ſaphirus in montibus: & inde omnes exeunt ſic, ſecundum hunc modum. Fluvius exiens exit in montibus, per ſingulos dies ac noctes manans, magis verò adſidet cacumina montium in multitudine aquæ cingitur: Proxime gentis aſtutia invenit artem per aquas que exinde exeunt invenire poſſit, facientes retias in conguſta loca fluvii ſuſcipiunt ventura: Cum tanta verò felicitate neque laborant, neque egrotant: ſolum autem moriuntur, ſcientes & diem mortis ſuæ: moriuntur enim omnium centum decem & octo, & centum viginti annorum: & major minoris mortem non volet, nec parentes filiorum: Scientes ſinguli diem mortis ſuæ, ſibi faciunt ſarcofagum, de aromatibus varium (quoniam ad eos omnia aromata abundant) & ponens ſe ibi expectat expetentem animam: ventura autem hora omnes ſalutans, & omnibus valedicens, ſic debitum reddit, & eſt multa ſecuritas. Et

hoc quidem hujus gentis bona ex parte diximus: multa enim habentes dicere prætermiſimus. Habitatio autem terræ eorum eſt manſionum ſeptuaginta.

Poſt ipſam gentem quid aliud eſt venientibus ad Occidentes BRAXMANI degunt: & ipſi ſine imperio tranſigunt benè, & detinent vicinorum bonitatem. Et eſt abitatio eorum manſionum quinque.

Poſt hos ad altera regio EVILTARUM, & ipſi ſine imperio, & penè Deorum vitam viventes. Et horum terra manſionum triginta duo.

Poſt hos altera gens quæ vocatur EMER, & ipſa vivens ſine imperio, tranſigit legaliter; & habitant terram manſionum quadraginta ſeptem.

Poſt hos regio quæ appellatur NEBUSA, qua invenitur Tyrannorum initium. Et regitur à Majoribus; & eſt manſionum ſexaginta. Hinc ſeminatio & meſſio.

Prædictæ autem gentes ſine camarinas vivunt pomis, & piper & mella camarina: panem enim celeſtem cotidianum accipiunt. Inter eos omnis nec iraſcitur, nec judicium appetunt, neque rixa, neque cupiditas, neque dolum vel aliquit mali eſt.

Poſt ergo Nebus gentem adiacet regio DISAPH: quam qui habitant, reguntur benè quomodo vicini. Et habitant terram tenentem manſiones ducentas quadraginta.

Poſt hanc gens ſic appellanda JONEUM: cujus homines eodem modo vicinantibus viventes vitam tranſigere putant: indifferens enim ad eos vita. Et habitant terram centum viginti manſionum.

Deinde DIVA gens eodem modo reguntur à Majoribus, habentes terram manſionum ducentas decem.

Deinde eſt INDIA MAJOR, à quâ triticum & omnia neceſſaria exire dicuntur: ſimiliter proximis viventes

tes

tes benè tranſigunt ; & habitant terram magnam & bonam, manſionum ducentarum decem.

Deinde adjacet eximia Regio, quæ dicitur viros habere fortes & valde induſtrios in bellis, & utiles in omnibus, INDIA MINOR. Cùm ei motus fuerit belli, à Perſis petit auxilium, quo in omnibus habundant. Et habitant terram manſionum centum quinquaginta.

Poſt hos INDIA MINOR, cujus gens regitur à Majoribus & ad eos elefantorum innumerabilis multitudo, & Perſe ab ipſis accipiunt propter multitudinem. Habitant terram manſionum quindecim.

Poſt hos ſunt PERSÆ, Romanis propinquantes, qui iſtoriantur valdè in malis omnibus, & bellis eſſe fortes. Et impietates ab eis magnas agi dicunt, non cognoſcentes naturæ dignitatem, ſicuti muta animalia matribus & ſororibus condormiunt, & impiè faciunt in illum, qui fecit eos, Deum. Aliàs autem abundare dicuntur in omnibus: data enim poteſtate ad eos adpropinquantibus gentibus, negotii ſuæ regionis omnia habundare videntur.

Horum autem prope SARRACENORUM gens degit, rapinâ ſperantium ſuam vitam tranſigere: & mulieres ajunt in eos regnare.

Et hæc quidem de prædictis gentibus Hiſtoricus ait. Quoniam verò neceſſarium eſt, & Noſtram Terram, hoc eſt Romanorum, conſcribere, experiar exponere, ut poſſit legentibus prodeſſe : incipiamus ergo. Diximus enim, Perſarum terras quot manſionum eſſe dixerunt qui conſcripſerunt, & quia impii, ac perjuri, & ſponſiones non cuſtodientes nec belli neque alterius negotii.

Poſt hos noſtra terra eſt. Sequitur enim Meſopotamia & Oſdroëna.

ME-

MESOPOTAMIA quidem habet civitates multas & varias: quarum excellentes ſunt, quas volo dicere. Sunt ergo Niſibis & Edeſſa; quæ in omnibus viros habent optimos, & in negotio valde acutos, & benè nantes præcipuè & divites, & omnibus bonis ornati ſunt: Accipientes enim à Perſis ipſi in omnem terram Romanorum vendentes & ementes iterum tradunt, extra eramen & ferrum, quia non licet hoſtibus dare eramen aut ferrum. Iſtæ autem civitates ſemper ſtantes, *dum & Imperatoris* ſapientia, habentes menia inclita bello, ſemper virtutem Perſarum diſſolvunt: ferventes negotiis, & tranſigentes cum omni provincia benè.

Deinde OSDROENÆ Edeſſa, & ipſa civitas ſplendida.

Deinde jam regio SIRIÆ omnis partitur in tres Srias, Pynicam, & Paleſtinam & Cœlam. Et habent civitates varias & excellentes & maximas, quorum ex parte memoratus delectabor audientes.

Eſt ergo *Antiochia* prima civitas Regalis, & bona in omnibus, ubi *Dominus Orbis terrarum* ſedet, civitatem ſplendidam & operibus publicis eminens, & multitudinem populorum accipiens, omnis ſuſtinet, habundans omnibus bonis.

Jam alteræ civitates veluti *Tyrus*, quæ, omnium negotium ferventer agens, magnificè felix eſt: nulla enim fortè civitas Orientis eſt ejus ſpiſior in negotio; & divites viros habens, & potentes in omnibus portis.

Tam *Beritus* civitas valde delitioſa, & auditoria legum habens, per quam omnia Judicia Romanorum: Inde enim viri docti in omnem orbem terrarum adſcedent Judicibus, & ſcientes leges cuſtodiunt provincias, quibus mittuntur legum ordinationes.

Jam

Jam etiam & *Cæſarea* civitas eſt ſimiliter delitioſior, & habundans omnibus, & diſpoſitione civitatis in multa eminens: Tetraphylon enim ejus nominatur ubique, quod unum eſt novum aliquid ſpectaculum.

Jam altere omnes, quorum & ipſorum nomina ex parte neceſſarium eſt dicere, quia ſingula eorum habent.

Præcipua eſt ergo & bona civitas & *Ladicia*, quæ ſuſcipiens omnem negotium & emittens Antiochiæ magnificè adiuvit & exercet.

His ſimiliter & *Seleucia* civitas obtima, quæ & ipſa omnia quæ veniunt prædictæ Antiochiæ offert & fiſcales ſpecies & privatas. *Dominus orbis terrarum Imperator* CONSTANTINUS videns, quod ſic utilis eſt ei & exercitui, montem maximum ſecavit, & introduxit mare, & portum fecit magnum & bonum, ubi venientes naves ſalvarentur, & fiſcale onus non periret.

Deinde aliæ jam civitates omnes *Aſcalon*, & *Gaza*, civitates eminentes, & in negotio bullientes, & habundantes omnibus, mittunt omni negotio Syriæ & Ægypto vinum optimum.

Neapolis & ipſa civitas glorioſa & valde nobilis.

Tripolis, & *Scytopolis*, & *Bibilus* & ipſa civitas in induſtria poſita.

Hæliopolis, quæ propinquat Libano monti, mulieres ſpecioſas paſcit, que aput omnes nominantur Libanotidas; ubi *Venerem* magnificè colunt: dicunt enim eam ibi habitare, & mulieribus gratiam formoſitatis dare.

Sunt autem iterum civitates, & ipſa *Sidon*, *Sarepta*, *Ptolemes*, *Eleutheropolis*, obtima ſimiliter & *Damaſcus*.

Quoniam ergo ex parte prædictas civitates deſcribſimus & diximus in linteamina ſunt Ae Scitopolis, Ladicia, Biblus, Tipus, Beritus, quæ linteamen omni orbi terrarum emittunt, & ſunt habundantia. Similiter autem &

Sarafa, & Cæſarea, & Neapolis, quomodo & Lydda purpuram altinam. Omnes autem prædictæ civitates glorioſæ & fructiferæ in frumento, vino & oleo. Hi & omnibus bonis Nicholaum itaque palmulam in Paleſtinis regio, loco, qui ſic vocatur Jericho, ſimiliter & Damaſcena, & altera palmula minore & pſittatium, & omne genus pomorum habitantem.

Quoniam autem oportet & ſingula eorum deſcribere, quid à ſingulas civitates delectabiles eſſe poteſt, & hoc dicere neceſſariu eſt.

Habes ergo Antiochiam quidem in omnibus delectabilibus habundantem, maximæ autem Circenſibus. Omnia autem quare? Quoniam ibi *Imperator* ſedet, neceſſe eſt omnia propter eum. Ecce ſimiliter Ladicia, Circenſes, & Tyrus & Beritus & Cæſarea: ſed Laodicia mittet aliis civitatibus agitatores obtimos: Tyrus & Beritus, mimarios: Cæſarea, pantomimos: Eliopolis, choraulas: maximè quod à Libano Muſæ illis inſpirent divinitatem dicendi. Aliquando autem & Gaza habet bonos auditores: dicitur autem habere eam & pammacharios: Aſcalon, athletas luctatores: Caſtabetia, calopettas.

Omnes autem per negotia ſtant, & viros habent divites in omnibus & oratione & opere & virtute: & aëres temperatos habent.

Et hæc quidem Syriæ ex parte: Prætermiſimus enim multa, ut non extendere extra oportunum orationem videamur, & cæteras regiones quoque & provincias ſcribere poſſimus.

Habes ergo de levâ parte Syriæ, & ÆGYPTI & Alexandriæ & totius Thebaidis partes, que deſcribere neceſſarium eſt.

Habes ergo omnem *Ægypti* regionem coronatam fluviis

qui

geb. Kaempfer, Pfarrer in Lemgo, † 1651. Sein Sohn Johann Hermann, geb. 1651, † 1691, Pfarrer in Hohenhausen, Lippe, war der Vater des Reisenden. Dessen Mutter, Anna Margaretha, geb. Hilleborg, † 1691, war die Tochter des Pfarrers Johann Hilleborg in Lemgo. Engelbert Kaempfer wurde am 16. September 1651 in Lemgo geboren. Er besuchte die Schule seiner Vaterstadt, dann das Gymnasium in Lüneburg, wo er sich besonders mit Geschichte und Geographie beschäftigte. Nachdem er 1673 die Universität Thorn bezogen hatte, studierte er in Cracau, Königsberg, Danzig, Wien, Upsala, Stockholm, Reval, Riga, Dorpat, Pernau, Moskau, Nowgorod, Wologda, Kasan, Astrachan, Baku, Schamachie, Schiras, Ispahan, Kaschan, Kum, Teheran, Kaswin, Tebris, Erivan, Tiflis, Derbent, Astrachan, Moskau, Archangel, Amsterdam, Leiden, Paris, Orleans, Angers, Nantes, Rochefort, Saintes, Bordeaux, Montpellier, Avignon, Turin, Venedig, Padua, Bologna, Florenz, Rom, Neapel, Messina, Palermo, Malta, Smyrna, Konstantinopel, Adrianopel, Philippopel, Sofia, Nissa, Belgrad, Temesvar, Ofen, Wien, Regensburg, Ulm, Augsburg, München, Innsbruck, Basel, Genf, Lyon, Paris, Amsterdam, Utrecht, Arnheim, Nimwegen, Cleve, Duisburg, Düsseldorf, Köln, Bonn, Koblenz, Mainz, Frankfurt a. M., Heidelberg, Speyer, Straßburg, Basel, Schaffhausen, Zürich, Bern, Genf, Lyon, Paris, Amsterdam, Leiden

habens Thebaidis Indorum genus, & accipiens omnia præſtat omnibus. Et Dii coluntur eminenter, & templum Serapis ibi eſt, unum eſt ſolum ſpectaculum novum in omni mundo. Nuſquam enim terræ aut ædificium, aut diſpoſitio templi, aut religionis invenitur, undique autem muſium ei reddire videatur. Poſſedit cum omnibus quibus habet bonis & unam rem, quod nuſquam niſi in Alexandria & regione ejus fit, cujus neque judicia neque privata negotia regi poſſunt, ſed penè per ipſam rem omnis hominum natura ſtare videtur. Et quid eſt, quod ſic à nobis laudatur? Carta, quod ipſa faciens, & omni mundo emittens, utilem ſpeciem omnibus oſtendere: ſola hoc ſupra omnes civitates quæ & provinciæ poſſidens, ſed ſine invidia præſtans ſuorum bonorum. Et Nilus autem bonitatem ſupra omnem provinciam poſſidens: qui Nilus fluvius eſtatis hora deſcendens rigat omnem terram, & ad ſeminationem parat, quem ſeminati habundantes magnâ benedictione implentur: ad eos enim una menſura, centum & centum viginti menſuras facit: & ſic per ſingulum annum terra reddens, & aliis provinciis utilis eſt: Conſtantinopolis enim Traciæ ab eâ quamplurimè paſcitur: ſimiliter & Orientales partes, maximæ, propter exercitium *Imperatoris*, & bellum Perſarum: propterea non poſſe aliam provinciam ſufficere, niſi divinam Ægyptum. Quem & nominans à Diis plus eſſe puto: ubi Deos, uti prædiximus, colentes benè, hiſtoria maximæ offerunt. Et ſunt ſacra omnia & templa omnibus hornatæ: ditimi enim & Sacerdotes & Miniſtri, & Aruſpices, & adoratores, & Divini obtimi habundant: Et fit omnia ordine: Aras itaque invenies ſemper igne ſplendentes, & ſacrificiorum & ture plenos: vittas ſimul & turabula plena aromatibus divinum ordinem ſpiraven. Jam & civitatem Judicibus bene regen-

железы, а также в ее протоках. Выделение железы усиливается при раздражении симпатических нервов, иннервирующих ее, и ослабляется при раздражении парасимпатических нервов. Выделение железы усиливается также при введении в кровь адреналина, норадреналина, гистамина, ацетилхолина, пилокарпина, ряда других веществ. Выделение железы ослабляется при введении в кровь атропина, ганглиоблокирующих веществ, при перерезке симпатических нервов, иннервирующих железу, при удалении симпатических ганглиев, расположенных в железе.

Выделение желудочного сока. Желудочный сок выделяется железами желудка. Различают железы, расположенные в области дна и тела желудка, и железы, расположенные в области привратника. Железы, расположенные в области дна и тела желудка, выделяют желудочный сок, содержащий соляную кислоту, пепсин, химозин, липазу, слизь. Железы, расположенные в области привратника, выделяют желудочный сок, содержащий слизь, щелочные вещества, липазу.

Выделение желудочного сока усиливается при раздражении блуждающих нервов, иннервирующих железы желудка, и ослабляется при раздражении симпатических нервов, иннервирующих железы желудка. Выделение желудочного сока усиливается также при введении в кровь гистамина, ацетилхолина, пилокарпина, ряда других веществ. Выделение желудочного сока ослабляется при введении в кровь атропина, ганглиоблокирующих веществ, при перерезке блуждающих нервов, иннервирующих железы желудка, при удалении блуждающих ганглиев, расположенных в железах желудка.

Выделение поджелудочного сока. Поджелудочный сок выделяется железами поджелудочной железы. Поджелудочный сок содержит трипсиноген, химотрипсиноген, прокарбоксипептидазу, амилазу, липазу, нуклеазы, щелочные вещества.

Выделение поджелудочного сока усиливается при раздражении блуждающих нервов, иннервирующих железы поджелудочной железы, и ослабляется при раздражении симпатических нервов, иннервирующих железы поджелудочной железы. Выделение поджелудочного сока усиливается также при введении в кровь гистамина, ацетилхолина, пилокарпина, ряда других веществ. Выделение поджелудочного сока ослабляется при введении в кровь атропина, ганглиоблокирующих веществ, при перерезке блуждающих нервов, иннервирующих железы поджелудочной железы, при удалении блуждающих ганглиев, расположенных в железах поджелудочной железы.

Выделение кишечного сока. Кишечный сок выделяется железами тонкой кишки. Кишечный сок содержит энтерокиназу, амилазу, липазу, нуклеазы, щелочные вещества.

Выделение кишечного сока усиливается при раздражении блуждающих нервов, иннервирующих железы тонкой кишки, и ослабляется при раздражении симпатических нервов, иннервирующих железы тонкой кишки. Выделение кишечного сока усиливается также при введении в кровь гистамина, ацетилхолина, пилокарпина, ряда других веществ. Выделение кишечного сока ослабляется при введении в кровь атропина, ганглиоблокирующих веществ, при перерезке блуждающих нервов, иннервирующих железы тонкой кишки, при удалении блуждающих ганглиев, расположенных в железах тонкой кишки.

Выделение желчи. Желчь выделяется печенью. Желчь содержит желчные кислоты, желчные пигменты, холестерин, фосфолипиды, щелочные вещества.

Выделение желчи усиливается при раздражении блуждающих нервов, иннервирующих печень, и ослабляется при раздражении симпатических нервов, иннервирующих печень. Выделение желчи усиливается также при введении в кровь гистамина, ацетилхолина, пилокарпина, ряда других веществ. Выделение желчи ослабляется при введении в кровь атропина, ганглиоблокирующих веществ, при перерезке блуждающих нервов, иннервирующих печень, при удалении блуждающих ганглиев, расположенных в печени.

Выделение слюны. Слюна выделяется железами полости рта. Различают железы, расположенные в области дна и тела полости рта, и железы, расположенные в области привратника. Железы, расположенные в области дна и тела полости рта, выделяют слюну, содержащую амилазу, липазу, слизь. Железы, расположенные в области привратника, выделяют слюну, содержащую слизь, щелочные вещества, липазу.

Выделение слюны усиливается при раздражении блуждающих нервов, иннервирующих железы полости рта, и ослабляется при раздражении симпатических нервов, иннервирующих железы полости рта. Выделение слюны усиливается также при введении в кровь гистамина, ацетилхолина, пилокарпина, ряда других веществ. Выделение слюны ослабляется при введении в кровь атропина, ганглиоблокирующих веществ, при перерезке блуждающих нервов, иннервирующих железы полости рта, при удалении блуждающих ганглиев, расположенных в железах полости рта.

Выделение пота. Пот выделяется железами кожи. Различают железы, расположенные в области дна и тела кожи, и железы, расположенные в области привратника. Железы, расположенные в области дна и тела кожи, выделяют пот, содержащий соляную кислоту, пепсин, химозин, липазу, слизь. Железы, расположенные в области привратника, выделяют пот, содержащий слизь, щелочные вещества, липазу.

Выделение пота усиливается при раздражении блуждающих нервов, иннервирующих железы кожи, и ослабляется при раздражении симпатических нервов, иннервирующих железы кожи. Выделение пота усиливается также при введении в кровь гистамина, ацетилхолина, пилокарпина, ряда других веществ. Выделение пота ослабляется при введении в кровь атропина, ганглиоблокирующих веществ, при перерезке блуждающих нервов, иннервирующих железы кожи, при удалении блуждающих ганглиев, расположенных в железах кожи.

Выделение слезы. Слеза выделяется железами глаза. Различают железы, расположенные в области дна и тела глаза, и железы, расположенные в области привратника. Железы, расположенные в области дна и тела глаза, выделяют слезу, содержащую соляную кислоту, пепсин, химозин, липазу, слизь. Железы, расположенные в области привратника, выделяют слезу, содержащую слизь, щелочные вещества, липазу.

Выделение слезы усиливается при раздражении блуждающих нервов, иннервирующих железы глаза, и ослабляется при раздражении симпатических нервов, иннервирующих железы глаза. Выделение слезы усиливается также при введении в кровь гистамина, ацетилхолина, пилокарпина, ряда других веществ. Выделение слезы ослабляется при введении в кровь атропина, ганглиоблокирующих веществ, при перерезке блуждающих нервов, иннервирующих железы глаза, при удалении блуждающих ганглиев, расположенных в железах глаза.

Выделение молока. Молоко выделяется железами молочной железы. Различают железы, расположенные в области дна и тела молочной железы, и железы, расположенные в области привратника. Железы, расположенные в области дна и тела молочной железы, выделяют молоко, содержащее соляную кислоту, пепсин, химозин, липазу, слизь. Железы, расположенные в области привратника, выделяют молоко, содержащее слизь, щелочные вещества, липазу.

Выделение молока усиливается при раздражении блуждающих нервов, иннервирующих железы молочной железы, и ослабляется при раздражении симпатических нервов, иннервирующих железы молочной железы. Выделение молока усиливается также при введении в кровь гистамина, ацетилхолина, пилокарпина, ряда других веществ. Выделение молока ослабляется при введении в кровь атропина, ганглиоблокирующих веществ, при перерезке блуждающих нервов, иннервирующих железы молочной железы, при удалении блуждающих ганглиев, расположенных в железах молочной железы.

Выделение семени. Семя выделяется железами половых органов. Различают железы, расположенные в области дна и тела половых органов, и железы, расположенные в области привратника. Железы, расположенные в области дна и тела половых органов, выделяют семя, содержащее соляную кислоту, пепсин, химозин, липазу, слизь. Железы, расположенные в области привратника, выделяют семя, содержащее слизь, щелочные вещества, липазу.

Выделение семени усиливается при раздражении блуждающих нервов, иннервирующих железы половых органов, и ослабляется при раздражении симпатических нервов, иннервирующих железы половых органов. Выделение семени усиливается также при введении в кровь гистамина, ацетилхолина, пилокарпина, ряда других веществ. Выделение семени ослабляется при введении в кровь атропина, ганглиоблокирующих веществ, при перерезке блуждающих нервов, иннервирующих железы половых органов, при удалении блуждающих ганглиев, расположенных в железах половых органов.

Выделение мочи. Моча выделяется почками. Различают железы, расположенные в области дна и тела почек, и железы, расположенные в области привратника. Железы, расположенные в области дна и тела почек, выделяют мочу, содержащую соляную кислоту, пепсин, химозин, липазу, слизь. Железы, расположенные в области привратника, выделяют мочу, содержащую слизь, щелочные вещества, липазу.

Выделение мочи усиливается при раздражении блуждающих нервов, иннервирующих железы почек, и ослабляется при раздражении симпатических нервов, иннервирующих железы почек. Выделение мочи усиливается также при введении в кровь гистамина, ацетилхолина, пилокарпина, ряда других веществ. Выделение мочи ослабляется при введении в кровь атропина, ганглиоблокирующих веществ, при перерезке блуждающих нервов, иннервирующих железы почек, при удалении блуждающих ганглиев, расположенных в железах почек.

Выделение кала. Кал выделяется железами толстой кишки. Различают железы, расположенные в области дна и тела толстой кишки, и железы, расположенные в области привратника. Железы, расположенные в области дна и тела толстой кишки, выделяют кал, содержащий соляную кислоту, пепсин, химозин, липазу, слизь. Железы, расположенные в области привратника, выделяют кал, содержащий слизь, щелочные вещества, липазу.

Выделение кала усиливается при раздражении блуждающих нервов, иннервирующих железы толстой кишки, и ослабляется при раздражении симпатических нервов, иннервирующих железы толстой кишки. Выделение кала усиливается также при введении в кровь гистамина, ацетилхолина, пилокарпина, ряда других веществ. Выделение кала ослабляется при введении в кровь атропина, ганглиоблокирующих веществ, при перерезке блуждающих нервов, иннервирующих железы толстой кишки, при удалении блуждающих ганглиев, расположенных в железах толстой кишки.

Выделение желчи. Желчь выделяется печенью. Желчь содержит желчные кислоты, желчные пигменты, холестерин, фосфолипиды, щелочные вещества.

Выделение желчи усиливается при раздражении блуждающих нервов, иннервирующих печень, и ослабляется при раздражении симпатических нервов, иннервирующих печень. Выделение желчи усиливается также при введении в кровь гистамина, ацетилхолина, пилокарпина, ряда других веществ. Выделение желчи ослабляется при введении в кровь атропина, ганглиоблокирующих веществ, при перерезке блуждающих нервов, иннервирующих печень, при удалении блуждающих ганглиев, расположенных в печени.

Выделение слюны. Слюна выделяется железами полости рта. Различают железы, расположенные в области дна и тела полости рта, и железы, расположенные в области привратника. Железы, расположенные в области дна и тела полости рта, выделяют слюну, содержащую амилазу, липазу, слизь. Железы, расположенные в области привратника, выделяют слюну, содержащую слизь, щелочные вещества, липазу.

Выделение слюны усиливается при раздражении блуждающих нервов, иннервирующих железы полости рта, и ослабляется при раздражении симпатических нервов, иннервирующих железы полости рта. Выделение слюны усиливается также при введении в кровь гистамина, ацетилхолина, пилокарпина, ряда других веществ. Выделение слюны ослабляется при введении в кровь атропина, ганглиоблокирующих веществ, при перерезке блуждающих нервов, иннервирующих железы полости рта, при удалении блуждающих ганглиев, расположенных в железах полости рта.

Выделение пота. Пот выделяется железами кожи. Различают железы, расположенные в области дна и тела кожи, и железы, расположенные в области привратника. Железы, расположенные в области дна и тела кожи, выделяют пот, содержащий соляную кислоту, пепсин, химозин, липазу, слизь. Железы, расположенные в области привратника, выделяют пот, содержащий слизь, щелочные вещества, липазу.

Выделение пота усиливается при раздражении блуждающих нервов, иннервирующих железы кожи, и ослабляется при раздражении симпатических нервов, иннервирующих железы кожи. Выделение пота усиливается также при введении в кровь гистамина, ацетилхолина, пилокарпина, ряда других веществ. Выделение пота ослабляется при введении в кровь атропина, ганглиоблокирующих веществ, при перерезке блуждающих нервов, иннервирующих железы кожи, при удалении блуждающих ганглиев, расположенных в железах кожи.

Выделение слезы. Слеза выделяется железами глаза. Различают железы, расположенные в области дна и тела глаза, и железы, расположенные в области привратника. Железы, расположенные в области дна и тела глаза, выделяют слезу, содержащую соляную кислоту, пепсин, химозин, липазу, слизь. Железы, расположенные в области привратника, выделяют слезу, содержащую слизь, щелочные вещества, липазу.

Выделение слезы усиливается при раздражении блуждающих нервов, иннервирующих железы глаза, и ослабляется при раздражении симпатических нервов, иннервирующих железы глаза. Выделение слезы усиливается также при введении в кровь гистамина, ацетилхолина, пилокарпина, ряда других веществ. Выделение слезы ослабляется при введении в кровь атропина, ганглиоблокирующих веществ, при перерезке блуждающих нервов, иннервирующих железы глаза, при удалении блуждающих ганглиев, расположенных в железах глаза.

Выделение молока. Молоко выделяется железами молочной железы. Различают железы, расположенные в области дна и тела молочной железы, и железы, расположенные в области привратника. Железы, расположенные в области дна и тела молочной железы, выделяют молоко, содержащее соляную кислоту, пепсин, химозин, липазу, слизь. Железы, расположенные в области привратника, выделяют молоко, содержащее слизь, щелочные вещества, липазу.

Выделение молока усиливается при раздражении блуждающих нервов, иннервирующих железы молочной железы, и ослабляется при раздражении симпатических нервов, иннервирующих железы молочной железы. Выделение молока усиливается также при введении в кровь гистамина, ацетилхолина, пилокарпина, ряда других веществ. Выделение молока ослабляется при введении в кровь атропина, ганглиоблокирующих веществ, при перерезке блуждающих нервов, иннервирующих железы молочной железы, при удалении блуждающих ганглиев, расположенных в железах молочной железы.

Выделение семени. Семя выделяется железами половых органов. Различают железы, расположенные в области дна и тела половых органов, и железы, расположенные в области привратника. Железы, расположенные в области дна и тела половых органов, выделяют семя, содержащее соляную кислоту, пепсин, химозин, липазу, слизь. Железы, расположенные в области привратника, выделяют семя, содержащее слизь, щелочные вещества, липазу.

Выделение семени усиливается при раздражении блуждающих нервов, иннервирующих железы половых органов, и ослабляется при раздражении симпатических нервов, иннервирующих железы половых органов. Выделение семени усиливается также при введении в кровь гистамина, ацетилхолина, пилокарпина, ряда других веществ. Выделение семени ослабляется при введении в кровь атропина, ганглиоблокирующих веществ, при перерезке блуждающих нервов, иннервирующих железы половых органов, при удалении блуждающих ганглиев, расположенных в железах половых органов.

Выделение мочи. Моча выделяется почками. Различают железы, расположенные в области дна и тела почек, и железы, расположенные в области привратника. Железы, расположенные в области дна и тела почек, выделяют мочу, содержащую соляную кислоту, пепсин, химозин, липазу, слизь. Железы, расположенные в области привратника, выделяют мочу, содержащую слизь, щелочные вещества, липазу.

Выделение мочи усиливается при раздражении блуждающих нервов, иннервирующих железы почек, и ослабляется при раздражении симпатических нервов, иннервирующих железы почек. Выделение мочи усиливается также при введении в кровь гистамина, ацетилхолина, пилокарпина, ряда других веществ. Выделение мочи ослабляется при введении в кровь атропина, ганглиоблокирующих веществ, при перерезке блуждающих нервов, иннервирующих железы почек, при удалении блуждающих ганглиев, расположенных в железах почек.

Выделение кала. Кал выделяется железами толстой кишки. Различают железы, расположенные в области дна и тела толстой кишки, и железы, расположенные в области привратника. Железы, расположенные в области дна и тела толстой кишки, выделяют кал, содержащий соляную кислоту, пепсин, химозин, липазу, слизь. Железы, расположенные в области привратника, выделяют кал, содержащий слизь, щелочные вещества, липазу.

Выделение кала усиливается при раздражении блуждающих нервов, иннервирующих железы толстой кишки, и ослабляется при раздражении симпатических нервов, иннервирующих железы толстой кишки. Выделение кала усиливается также при введении в кровь гистамина, ацетилхолина, пилокарпина, ряда других веществ. Выделение кала ослабляется при введении в кровь атропина, ганглиоблокирующих веществ, при перерезке блуждающих нервов, иннервирующих железы толстой кишки, при удалении блуждающих ганглиев, расположенных в железах толстой кишки.

maximam, quæ dicitur Ancyra. Divinum *panem*, & eminentiſſimum manducare dicitur.

Iterum FRIGIA, & ipſa regio bona, & ipſa fortes viros poſſidens, ſecundum ſcribturas antiquorum, Homeri quoque & Vergilii, & aliorum, qui bellum ipſorum, quæ Prigium & Gregorum conſcribentium: Quæ & *civitatem* maximam habere dicitur Laodiciam, quæ veſtem ſolam & nominatam emittat, quæ ſic vocatur, Laodiciam.

Deinde hujus ſupra ARMENIA MINOR, quæ *Equites* & ſagittarios præſtare ajunt utiles ad bellum.

Deinde PAPLAGONIA & PONTUS, virorum divitum habitatio, & valde eminentium. Similiter Cappadocus & Galatis, in doctrinâ quoque & in omnibus bonis, & mulieres ſpecioſas. Hiſtoria verò de eas dicit ſpecioſas eſſe, & candidas nimis, ut viſæ Deæ eſſe putentur. Viros itaque prædictæ provinciæ, quæ & civitatum, hoc eſt Pontus & Pappaglonia & Galatia & Cappadocia. Habent & prudentes viros. Si autem vis & prudentiam virorum audire, aſpice in duo Comitata, Orientis quoque & Occidentis, & multos ibi invenies, quàm in aliis civitatibus aut provinciis, quomodo Ponticus aut Paplagones & Cappadoces & Galatas: proptereà & temptari per eos juſſione Imperatorum negotia putant: Sunt enim valde fideles devitia naturæ bonum in ſe habentes: ſic majoribus & melioribus proficere urgentur. Hic autem de his deſinens rationem, jam incipiam ſequentia dicere.

Sunt enim hæc media terrena. Quoniam autem neceſſarium eſt ſignificare partes propinquantes mari, iterum autem de Cilicia eſt & ISAURIA, quæ viros fortes habere dicitur, & latrocinia aliquando facere conati ſunt:

ma-

magis verò & adverſarii Romanorum eſſe voluerunt, ſed non potuerunt invictum nomen vincere.

Poſt quam eſt PAMPHILIA regio obtima & ſibi ſufficiens: oleum autem multum faciens, & alias regiones implens. Habet autem duas civitates ſplendidas, Pergen & Siden.

Poſt hanc LICIA Regio ſibi ſufficiens: & habet montem maximum qui Caucaſus dicitur, qui major ſub cœlo non eſſe ajunt.

Poſt Liciam CARIA.

Et ſic eſt Maxima ASIA, quæ eminet in omnem provinciam, & habet civitates innumerabiles, maximas verò, & ad mare multas quidem habet: ex quibus nominare duo neceſſarium eſt: Epheſum quoque, quæ portum præcipuum habere dicitur: ſimiliter autem Smyrna, & ipſa civitas ſplendida. Regio autem tota lata & frugifera in omnia bona, vina varia, oleum, horidiam, purpuram bonam alicem. Et eſt valde admirabilis, cujus laudem per multas ponere difficile eſt.

Poſt hanc eſt ELLESPONTUM, regio frugifera, frumento, vino, & oleo ornata. Civitates, a. habet antiquas illas Troiam & Olium: horum autem majorem Cyzicum: quæ & poſitioni, & magnitudini, & ornamento, & formonſitati omnem laudem ſuperare poteſt. Et ibi enim Venus mulierum pulchritudinem, ſagitta Cupidis ornata, conſtituere voluit.

Poſt Elleſpontum eſt invenire admirabilem BITTINIAM: quæ maxima & obtima: quæ ſic omnem fructum facit. Civitates habet multas quidem, & admirabiles, Niciam & Nichomediam. Et Niciæ quidem civitati diſpoſitioni difficile eſt alibi invenire: regulam autem putat aliquis impoſitam eſſe omni civitati, propter æqui-

æquitatem & formoſitatem: & eſt in omnibus ornata & conſtans. Nicomedia verò & ipſa eminens & admirabilis, & in omnibus habundans, & habens opus publicum optimum, Baſilicam Antiquam: quæ divinum ignem de colo deſcendiſſe & combuſſiſſe eam dicunt: & condita eſt poſtea à *Conſtantino.* Habet autem & Circenſes, ſtructuram valde bonam, in qua eminet: Circenſium, ſpectaculum diligentius ſpectatur.

Poſt Bittiniam iterum TRACHIA provincia: & ipſa duces in fructibus & maximos habens viros & fortes in bello. Propter quod & frequenter inde milites tollentur. Habet autem civitates ſplendidas, Conſtantinopolim & Aeracleam: quæ Conſtantinopolis cùm eſſet aliquando Byzantium, *Conſtantins* conditam ſuum cognomen civitati impoſuit. Heraclea verò excellentem opus habet, & Teatrum, & regale Palatium: Conſtantinopolis autem omnia præcipua habere poteſt, propter Conſtantinum. Nec non verò etiam Circenſium ſpectaculum ſeviſſime ſectatur.

A Trachiâ ergò obviantem invenies MACEDONIAM: quæ habundans omnia, negotium vero eicit ferrum & plumam. Aliquotiens enim & lardum & caſeum Dardanicum (adjacet enim ei DARDANIA) & habet civitatem ſplendidam Theſſalonicam: quæ eſt & ipſa una eminentium.

Poſt Macedoniam THESSALIA, multa ferens, & aliis ſufficere dicitur. Et habet montem Olimpum, quem Deorum habitaculum Homerus ait.

Poſt Theſſaliam ACHAIÆ GRÆCIE, & LACONICÆ terra, quæ in ſe habens, non ſic aliis, ſufficere ſibi poteſt. Nam & ipſa provincia brevis eſt & montuoſa, & non tantum frugifera poteſt eſſe: oleum verò

ex pauco generat, & mel Atticum: & magis fama doctrinam & orationum glorificari poteſt: in aliis enim quamplurimæ non ſic. Civitates autem habet has, Corintum & Athenas: Corintum enim civitatem multum in negotio, & habens opus præcipuum Amphitheatri. Atenas verò & hiſtorias antiquas, & aliquid dignum nominatum Arcum, ubi multis ſtatuis ſtantibus mirabile eſt videre dicendum antiquorum bellum. Licomca verò ſolo cronico lapide, quem dicunt Lacedæmonium, ornari putat.

Poſt Achajam eſt inveniri EPIRI partes, & civitas quæ ſic vocatur Etpirus. Provincia verò à quibuſdam *Epirus*, à quibuſdam Ætolia. Civitas Nicopolis, quæ piſcem multum marinum habundat, ut odire ſpeciem videntem aliquantam.

Poſt hanc ſuperius DALMATIA eſt: quæ in negotiis eminens eſſe dicitur. Caſeum itaque Dalmatenum & tigna tectis utilia, ſimiliter & ferrum, tres ſpecies cum ſunt utilia, habundans emittit. Et habet civitatem ſplendidam Salonam: Dirracium enim propter habitantium malitiam, adō (magis vero ut dicunt) deſcendit, & non apparuit.

Deinde jam ordine provinciæ, CALABRIA, quæ frumentifera cum ſit, habundat in omnibus bonis.

Poſt hanc BRITTZANTIUM: & ipſa obtima cum ſit, negocium emittit veſtem byrrum, & vinum multum & obtimum.

Poſt Brittziam LUCANIA regio obtima, & ipſa omnibus habundans, & lardum multum forâs emittit: propter quod eſt in montibus, cujus æſcam animalium variam.

Poſt enim CAMPANIA provincia, non valde

quidem magna, divites autem viros poſſidens, & ipſa ſibi ſufficiens eſt, & cellarium Regnante Romo.

Et poſtea in ITALIAM; quæ & nominata verbo ſolum, aut in nomine, gloriam ſuam oſtendit, multas & varias civitates habens, & omnibus bonis plena, regitur à providentia. Invenies enim in ipſa Italia vinum multa genera, Picenum, Sabinum, Devortinum, Tuſcium (etenim Tuſcia adjacet prædictæ provinciæ: cujus formonſitate non poſt multum narremus.) Italia ergo omnibus habundans, inſuper & hoc maximum bonum poſſidet, civitatem maximam & eminentiſſimam & Regalem, quæ de nomine virtutem oſtendat. & vocatur ROMA: quam ajunt condidiſſe Romulus puer. Eſt itaque quam maxima, & edificiis divinis ornata. Quiſque enim antefactis *Imperatorum*, aut nunc qui ſunt, in eam condere aliquid voluerunt: & ſinguli eorum opus qualémque in nomine ſuo facit. Si enim volueris *Antoninum*, opera invenies innumerata: ſicut & quæ dicitur *forum Trajanum*, quæ habet Baſilicam præcipuam & nominatam. Habet autem & Circenſes bene poſitum, & æramento multo ornatum. Sunt autem in ipſâ Roma & Virgines ſeptem ingenuæ & clariſſimæ, quæ ſacra Deorum pro ſalute civitatis, ſecundum antiquorum morem, perficiunt, & vocantur *Virgines Veſtæ*. Similiter & fluvium habet multis notum Tyberim: qui utilis eſt prædictæ civitati, qui incîdens eam pervenit in mare, & per ipſum omnia quæ veniunt de peregre, aſcendent, à decem & octo milia: & ſic civitas omnibus bonis habundat. Habet autem & Senatum maximum virorum divitum: Quod ſi per ſingulas probare volueris, invenies omnes Judices aut factos aut futuros eſſe: aut potentes quidem, nolentes autem, propter ſuorum frui cum ſecuritate velle. Colent autem & Deos ex parte, Jovem & So-

Solem: nec non & Sacramantis Deum perficere dicunt: & Aruſpices ad eos certum eſt. Hanc habes.

Vicina TUSCIA: quæ Tuſcia quamplurimæ hoc à Diis nomen maximum accepit. Unde enim ajunt ab origine inventam eſſe haruſpicia: & quod bonum Deos eſſe dicebant. Nam & ipſa habundans omnibus bonis, & hoc poſſidet maximæ, circa Deos haruſpicia multa: etenim hujus rei certum ad eos eſſe dicitur. Et hæc quidem Romæ & Tuſciæ.

Italiæ verò & aliæ civitates ſunt ſplendidæ, quæ ſic vocantur, Aquileia, & Mediolanum.

Poſt ergò Italiam, quas prætermiſimus civitates dicamus: MYSIAM & DACIAM provincias, ſibi quidem ſufficientes, frigora autem magna habentes; quorum civitas magna *Neſſus* dicitur.

Deinde PANNONIA regio, terra dives in omnibus, fructibus quoque & jumentis & negotiis, ex parte & mancipiis. Et ſemper habitatio *Imperatorum* eſt. Habet autem & civitates maximas, Syrmi quoque & Noricum: unde & veſtis Noricus exire dicitur. Hæc Pannonia regio.

Quæ adjacet trans flumen Dannuvium, gens barbarorum SARMATUM eſt.

Poſt Pannoniam, GALLIAM provinciam: quæ cùm maxima ſit, & *Imperatorem* ſemper eget: hunc ex ſe habet. Sed propter majoris præſentiam, omnia in multitudine habundat, ſed plurima pretii. Civitatem autem maximam dicunt habere, quæ vocatur Triveris: ubi & habitare *Dominus* dicitur: & eſt mediterranea. Similiter autem habet alteram civitatem in omnibus ei adjuvantem, quæ eſt ſuper mare, quam dicunt Arelatum, quæ ab omni mundo negotia accipiens, prædictæ civitati emittit. Omnis autem regio viros habet fortes & nobiles: in bello itaque

plurimum exercitum & fortia Gallorum eſſe dicuntur: & eſt in omnibus provincia admirabilis Et habet adjacentem gentem Barbaram GOTHORUM.

Deinde ad Gallia SPANIA, terra lata & maxima, & dives viris doctis, in omnibus negotiis: quorum ex parte dicimus. Oleum enim, & liquamen, & veſtem variam, & lardum, & jumenta mittens, omni mundo ſufficiens, omnia bona poſſidens, & præcipua in omnibus bonis. Inſuper autem & ſparti virtutem omni terræ præſtans, videtur quidem neceſſaria aput multos, quoniam omne navium genus ſalvat, & per ipſum quamplurimæ omnem negotium videtur: aput multos autem debilis eſſe videtur. Inde Oceanum eſſe dicitur, & hujus partem, quæ nemo hominum narrare poteſt. Sed quid ibi eſſe poteſt? Eſt enim deſertum, &, ſicut ajunt, eſt ibi finis mundi.

Deinde girantem ad Auſtri terram invenies terram MAURITANIAM, homines barbarorum vitam & mores, tamen Romanis ſubditi: quæ provincia veſtem & mancipia negotiatur, & frumentum habundat: & habet civitatem *Cæſaream.*

Deinde poſt Mauritaniam NUMIDIA provincia, fructibus habundans, & ſibi ſufficiens, & negotia habet, veſtem variam, & animalia obtima.

Ab hanc provinciam AFRICÆ regio dives in omnibus invenitur; omnibus bonis ornata eſt, fructibus quoque & jumentis: & pœne ipſa omnibus gentibus uſum olei præſtat. Quæ multas & differentes civitates poſſidens, unam præcipuam & admirabilem nimiùm habet, quæ ſic vocatur *Kartago:* quam condidit mulier Tyria, nomine Dido: quæ cùm Libiam veniſſet, locum emit, quantum corium bubulum circumtenere potuit, ut Virgilius ait, cognomi-

ne

ne Byrſa : quæ diſpoſitione valde glorioſiſſima conſtat : formonſitatem verò , locum pro locu poſſidens , habet oleum : etenim ordinem arborum habet. In vicos æqualis : & portum ſuper omne novum viſum habens, Neptunum, ſine timore navium, ſerenum præſtare videtur, ſecuritatis enim plenus eſt. Et iterum præcipuum invenies opus publicum in eam, Vicum argentariorum : In delectabilibus verò unum ſolum ſpectaculum valde contentioſè expectant habitantes, Munerum : ipſa autem regio Africæ eſt valde maxima & bona & dives. Homines autem habens non dignos patriæ : regio enim multa & bona, homines verò non ſic : doloſi enim quamplurimi omnis eſſe dicuntur : alia quidem dicentes, alia autem facientes. Difficile autem inter eos invenitur bonus : tamen in multis pauci boni eſſe poſſunt.

Deinde poſt Africæ omnem regionem adjacet & deſerta Terra maxima in Auſtri partibus : ubi ajunt in minima parte ipſius deſerti habitare Barbarorum paucam gentem, quæ ſic vocatur MAZICUM, & ÆTHIOPUM.

Poſt hoc invenitur regio PONTIPOLITANA, pauca, ſed fructibus & jumentis dives : quam civitates habet antiquas duo Ptolemaide & Quirenim, quas dicunt in tempore regnaſſe.

Poſt quam altera provincia LIBIÆ nomine : propinquans & ipſa ab occaſu, Alexandriæ : quæ non accipit aquam de cælo : viros quidem habet paucos, tamen bonos, & pios & prudentes : puto autem quod bonum eis ineſt, niſi à Dei eruditione, non pluente eis per ſingulos annos.

Deinde jam iterum Alexandriam.

Et hæc quidem, orbis terræ, Romanorum quoque & Barbarorum terram, quod ex parte dicere potuimus. Non

enim omnia certiſſimè conſcribere poſſibile erat. Tamen etſi fortè latuit nos aliqua pars, tamen, ut opinor, non valde.

Ut non autem ſolam totam iſtoriam prætermittere videar: nam & Inſulas, quæ medio mari poſitæ ſunt, & ipſarum memoratus, ſic orationem deſinam.

Habes ergò ab Oriente Inſulas ſic: primam & maximam CYPRUM, quæ ſolet navem conficere: dicitur non indigens alterius provinciæ quicquam, pro fabrica navium: neceſſaria ipſa inſula habet omnia inferius declarata, ligna, æramentum, ferrum, picem: nec non verò linteamen pro velaria, & funium uſum. Dicunt autem & aliis bonis hominibus habundare.

Deinde ETBOEAM (& ipſa inſula) nobilem eſſe dicunt;

Inde quæ ſic vocatur CYCLADAS inſulas plurimas, numero quinquaginta tres: quæ omnes ſuum Judicem habent: quarum aliquas ex nomine dicere neceſſarium eſt. Nam quæ RODUM inſulam & civitatem maximam: quæ, ſicut profetavit Sibilla, abcra Dei eſſe peritura. Eſt autem in ipſam civitatem ſtatua, quam omnes COLOSSEUM nominant. Novum virum magnitudinis: dolus enim in ipſa fuit, ſecundum profetiam prædictæ Sybillæ.

Jam & alteram & APOLLINES TENEDOS.

Ab ipſos invenies YMBRUM: quæ Imbrus leporinam veſtem multam ejicit. Propter habundantiam ipſius rei ibi animalium multitudo. In cæteris verò rebus moderata ipſa ſibi ſufficiens: vinum autem multum faciens, Macedoniæ & Trachiæ regioni ſimilans.

Poſtea CRETAM inſulam invenies, quæ centum numero civitatibus ornata eſt. Et eſt in omnibus di-

ves

ves & mirabilis. Quæ habet maximam civitatem nomine Gordinam : in qua & Circenſes eſſe dicunt : & habet viros divites ex parte, & eruditos.

Deinde CITHERA alia inſula : inde ZAZINTHUS & CEPHALONIA inſulas habentes & habundantes omnia bona.

Poſt quas inſulas omnis, optima & maxima SICILIA inſula, quæ ſolidam terræ differens : multa enim bona Sicilia generat, & emittit ubique negotia utiles in habundantiam, lanam infinitam, ſimiliter & jumenta. habet autem & viros divites & eruditos omni doctrinâ quoque, Græca & Latina. Civitates autem habet ſplendidas Syracuſam & Cathenam: in quibus ſpectaculum Circenſium benè completur : Animalia enim bona & fortia habens, contendunt delectantes animalium virtute. In qua inſula & montem qui ſic vocatur *Hetna :* ſi dignum eſt, Divinitas eſt in illo monte ; quoniam diebus noctibúſque ardet in capite montis, unde & fumus aſcendere apparet : qui mons in girum vineta multa habens, generat vina præcipua.

Deinde COSSORA.

Poſt hanc aliam inſulam, quæ ſic vocatur SARDINIAM, & ipſa ditiſſima fructibus, & jumentibus, & eſt valde ſplendidiſſima.

Deinde alia, quæ ſic vocatur BRITANNIA inſula, ſicut qui fuerunt narrant, valde maxima & præcipua in omnibus.

FINIS.

Inſerenda notis ad contextum.

27. 18. Ἀπὸ τῦ ῥεύματος] Voſſius *ab alveo.* quod non intelligo, quum Græca ſint commodiſſima.

29. 2. Λιμὼ ἀκτὴ] Nec ſi Acta accipiatur de urbe, ut monet Voſſius, ideo poteſt dici λιμὼ, (nam ſi eſt urbs, cur portus dicitur?) nec Græcis

cis dicitur λιμὴν ἀκτή. Sed distingui debet: Ἀνακτόριον καὶ λιμήν. Ἀκτὴ καὶ πόλις Λευκὰς καὶ λιμήν. Post Anactorium & portum ejus dicit sequi actam & urbem Leucadem ac portum. Post hæc scribit Nob. Gentemesinilius in Græcia Antiqua pag. 406. Ακτὴ ἀνέχει ἐπὶ τ Λευκάτην, *acte erigitur in Leucatan.*

34. 10. Ταῦτα κολπώδη] Quemadmodum hîc sinuosos stadios concipiat Vossius, aut quales illi sint, sane non assequor. Nec ea mens Scylacis.

47 5 Καὶ τεῖχος (καὶ νῆσος Σαλαμὶς.) Κατὰ] Vossius deleri vult ea, quæ inclusit parenthesi, hoc est, quorum causam ignorat. At tu scribe καὶ τεῖχος. καὶ, ΝΗΣΟΣ ΣΑΛΑΜΙΣ, κ τοῦτο ἐστι Σαλαμὶς, prout jam similem locum ante notavi de interpositione Scylacis. Adde pag. 73.

58. 8. Ἐξω δὲ Μαλιέων κόλπος] Mirifica Geographia. Malienses sunt ad sinum Maliacum. Ultra hos in mediterraneis sunt Ænianes, per quos fluit Sperchius extra sinum Maliacum. At quis non videt, quamdiu in Ænianibus est Sperchius, eum non esse in sinu Maliaco? neque enim venit tunc ad mare, sed in mediterraneis est. Sed exit certe Sperchius in sinum Maliacum. Ipse Vossius scribit in notis ad Melam pag. 151 de Salmasio [Errat quoque cum dicit Sperchium infundi in sinum Pagasiacum, cum in Maliacum effundatur] Hoc qui sciebat, quo modo potuit sic ordinare Scylacem? Sed tu distingue: καὶ δι' αὐτῶν ῥεῖ ὁ Σπερχειὸς ποταμός. Ἐξω δὲ Μαλιέων κόλπος ΑΧΑΙΟΙ. Εἰσὶ δ' Ἀχαιοὶ &c.

78. 8. Εἰς πόλιν Μάλλου μεγάλου] Credo ignotam Vossio fuisse tali nomine urbem in Colchis: sed pro ea suspicari Κυπαιὰν omnino insanum est. Plane patet illud ΜΑΛΗΝ inolevisse pro ΑΙΑΙΗΝ. Ææa enim vel Æa urbs interior Colchorum, & quidem trecentis stadiis à mari apud Stephanum, circumflua fluviis, unde Αἰαίης νήσου dicit Apollonius Rhod. III, 1073, ubi Scholiastes: Νῆσος ἐν τῷ Φάσιδι ἐστὶν ἡ Αἰαία, ἐν ᾗ τὸ δέρμα ἔκειτο. αὕτη δέ ἐστι Κόλχων μητρόπολις, ut cognoscas, unde μεγάλου Scylax dixerit.

Addenda in notas.

Pag. 2. Vers. ult. non mutari; aut si nec lacunam supponere placet, quod certe etiam necesse non est, videtur oratio recte procedere juncta cum præcedentibus. *Harum una urbem habet, quæ diei itinere ab Herculeis columnis abest: deinde* habet *emporium, urbem Græcam, cui nomen Emporium.* Nihil clarius. Nec vero de Gadibus hæc dicit Scylax, sed de insulis ex adverso fluvii Iberi positis, quæ sunt Baleares, quas veteri appellatione edidisse videtur ΒΑΛΕΙΡΑ, quod degeneravit in ΓΑΔΕΙΡΑ. Vide Bochartum.

13. 10. In mare Tyrrhenum. Hinc ab Populonio erat proximus trajectus in Sardiniam & Corsicam, & idcirco vocatur ἀφετήριον εἰς Σαρδὼ καὶ Κύρνον Ποπυλώνιον τ Τυρσηνίας ab Agathemero lib. 1. cap. 5. Utique.

31. 9. Alienior; etsi potuerit placere viris doctis. Grentemesinilius in Græcia pag. 486 Λυκίρναν ex Strabone retinet.

INDEX

INDEX

Geographicus aliarumque rerum notabilium.

A.

ABdera. Pag. 65
Abrotonum. 113
Abydus. 85. 180. 249
Acadamis. 90
Acamas *prom.* 186
Acanthus. 63
Acarnania 28. 30. 31. 194
Acarnanes 29. 30
Ace. 102
Achæi 35. 58. 59. 60. 76
Achæum. 86
Achaja 35. 225
Achelous *fl.* 30. 31
Acheron *fl.* 27
Acheruſia palus. 27
Achilleus Curſus 149. 154
- - - - - Portus. 37
- - - - - Vicus 166
Achillis inſula 154. 157
- - - - Templum & ſimulacrum 154
- - - - - ei ſacra Leuce. 71
Achivi 86. 88
Acium *inſ.* 119
Acra *Inſ.* 120
- - - *Prom.* 159
- - - *Urbs* 120. 141.
Acraſcomion. 141
Acritas *prom.* 194
Acrites *inſ.* 189
Acroceraunia. 234
Acroceraunii montes 87
Acrothoi 63
Acta *port.* 29
Adana. 97
Adonis *fl.* 123
Adramytion 88
Adria 11. 13. 26. 156
Adriatici tractus 161
Adriaticum mare 181. 193
- - - - - - - - - *ejus fauces.* 180
Adriaticus ſinus 10. 11. 13. 26
- - - - - ejus *longitudo & latitudo* 248
Adyrmachidæ. 105
Aëdonia *inſ.* 108
Æas *fl.* 21. 22
Ægæ 89
Ægæum mare 51. 180. 182. 187. 189. 245
- - - - - - ejus *longitudo & latitudo* 249
Ægina *inſ.* 131
- - - - - - ejus *ſitui & ambitus* 194
Ægipius *fl.* 77
Ægira. 45
Ægium 193
Ægos *fl.* 68
Ægoſthena. 33
Ægyptii. 104. 106
Ægyptium mare. 182. 248
Ægyptus. 14. 103. 104. 121. 129. 225. 232. 233. 238. 247
Ænea. 62
Ænianes 32. 58. 59
Æniorum muri 66
Ænus. 65
Æoles. 87
Æolis. 86
Æquinoctialis linea 197
Æthalia. 5

Æthiopes 12. 128. 129. 179
- - - - - Anthropophagi 226
- - - - - Elephantophagi. 226
- - - - - Hippophagi 226
- - - - - Magni 1
- - - - - Sacri 123
Æthiopia. 179
- - - - - interior. 236
- - - - - ſub Ægypto 225
- - - - - ultra Ægyptum 179
Æthiopici montes. 233.
- - - - - - Oceanus. 188
Æthiopicus Hippodromus. 226
Æthiopicum mare 238. 244
Ætoli. 31. 32
Ætolia. 31
Africa. 175. 179. 181. 194. 218. 219. 231. 232. 235
- - - ejus gentes 225
- - - - - littus 247
- - - - - *prætervavigatio.* 182
- - - - - *termini* 175. 246
Africa propr. dicta. 232
Africanorum montes 233
Africirones. 225
Agathyrſi. 138
Agiſymba 227
Agrigentum. 9
Alapta. 63
Alba Acta. 106. 110
Albæ inſulæ 113
Albania. 227. 228
Albi montes. 52
Albion. 223. 232
- - - - - *ejus ſitus* 224
Alcinois *inſ.* 16
Alcyrnium mare. 181
Alexandria. 188. 190. 211
Aliacmon *fl.* 61
Alicyrna 31
Alitropes 58
Alope. 52
Alopeconneſus. 67
Alorus. 61
Alpes. 187. 188. 195. 222
- - - Maritimæ. 221
Alpheus. 36
Alpini montes. 234
Alyzia 30
Amantia. 22. 25
Amantini. 25
Amathus. 98
Amaxitum. 86
Amazones. 134
Ambracia 28. 61
Amiſus. 166
Amorgus. 50
Ampelus 110
- - - Samiorum 189
Amphanæ. 59
Amphipolis 64
Amphiſſa. 32
Amyntas *Rex.* 158
Anacharſidis *natales* 138
Anactorius ſinus. 27. 29
- - - - - - *Urbs.* 29
Anæa. 90
Anaphe. 43
Anaximander *citat.* 172
Anchialus. 162
Andromeda *ubi expoſita ceto.* 102
Androphagi Scythæ. 137
Andrus. 50. 130. 176.
Anemurium. *prom.* & *urbs* 95
Antandrus. 87
Anthedon. 52
Anticyra. 32
Antidun cherſoneſus. 111
Antiphili. 153
Antipygus portus. 107
Antirrhium. *prom.* 194
Apanilye. 120
Aphrodiſias *inſ.* 188
Aphrodiſius *port.* 96
Amphytis. 62
Apis *urbs.* 46. 48. 106. 110
Apollonia 21. 22. 63. 69. 162. 163

Apſacus *fl.* 78
Apteræa. 41
Apteri 226
Aquileja. 248
Aquitania. 220
Ara Vindictæ & Neptuni 124
Arabia 184. 185
- - - ad Petram vel Petræa 229
- - - - Deſerta. 237
- - - - Felix 229. 232. 237
Arabicus ſinus. 175. 219. 226. 228. 238
- - - - - - - - *ejus forma & ambitus* 184
- - - - - - - - *fauces* 184
- - - - - - - - *longitudo* 185. 244
- - - - - - - - promuntorium. 183
Arachoſia. 230
Aradus 100. 102
Araplus. 67
Araxes. 138. 235
Araxus. *prom.* 194
Arcadia. 36
Archabis *fl.* 79
Ardauda 143
Arethuſa. 63
Argenon Ægæum. 189
Argia *regio.* 43
Argivi. 39
Argo navis. 165
Argolicus ſinus. 43. 44. 194
Argos Amphilochicum. 28
Argus. 43
Aria. 230
Arietis frons, *prom.* 71. 72
Arion *fl.* 78
Aris. 33
Arius *fl.* 78
Armenia. 80. 228. 229. 243
Arnus. 4.
Aroter 137
Artabrorum portus. 187
Artace. 84
Artanes *fl.* 82
Artemidorus *citat.* 153. 180
Arylon. 120.
Aſcalon. 102
Aſia. 72. 74. 83. 103. 104. 121. 133. 137. 138. 146. 157. 166. 175. 218. 219. 222. 228. 231. 232. 233. 234. 249
- - - - *ejus denominatio.* 176
- - - - *figura & ſitus* 128
- - - - Gentes. 227
- - - - *termini* 245
Aſia Pontica 167
Aſine. 37
Aſpendus. 95
Aſſyria. 80. 129
Aſtacus 30
Aſtyages *Rex.* 160
Aſtypalæa. 43. 186
Aſtyra 88
Aſtyrii. 90
Atarneus 88
Athacæ. 226
Athenæ. 47. 51
Athenæon. 142. 143. 144. 147
Athenienſes. 40. 47. 48
- - - - - *eorum terminus.* 46
Athos. *mons.* 63. 234
Atintanes. 22
Atlanticum mare. 245
Atlas. 233
Attica. 44. 47. 48. 194. 195. 224.
Atticæ tegulæ 129
Attienites. 15
Avium civitas. 100
Aulæi caſtellum 163
Aulis, fanum. 52. 144
Aulon. 130
Autariatæ. 19
Axenus *Pontus dictus.* 163
Axius *fl.* 61
Azania. 47. 226
Azirites *portus.* 107

B.

Babylonia. 229. 237
Bacchi ſtatua. 160
Bactriana. 230
Bactriani. 179
Bæticæ *ſitus*. 220
Bagrada. *fl.* 236
Baleares *unde dictæ*. 190
Barbaria. 238. 243
Barcæi. 109. 111
Barces *portus*. 109
Bartas *inſ.* 120
Baſtarnæ. 153
Bechiri. 79
Bechirias *urbs*. 79
Bechiricus *portus*. 79
Belbina *inſ.* 45
Belgica. 220
Berenice. 225
Berytus. 100
Besbicus *inſ.* 84
Betis. 235
Bithyni. 82. 83
Bizone 159
Blemmyes. 226
Bœa. 37
Bœoti. 32. 33. 52
Bœotia. 33. 51. 52. 195
- - - - *ejus termini*. 48
Bœotorum murus. 33
Boëum 54
Bolbe lacus. 63
Bolbiticum oſtium Nili. 103
Borealis Oceanus. 244
Borinus. 100
Boryſthenes. 137. 149. 150. 151. 153. 165. 213. 222. 223. 235.
- - - - - *ejus oſtium* 250
Boſporani. 137. 143
Boſporus. 69. 137. 138. 148. 243
- - - Cimmerius. 141. 142. 165. 166. 182. 222. 250
- - - - - *ejus longitudo*. 182
- - - Thracius 165. 249
- - - - - *ejus latitudo*. 183
Brachion *inſ.* 113
Britannia *duplex* 223
Britannicus Oceanus. 244
Brunduſium. 187
Bulini. 16. 25
Buthoë 19
Byzantii 164
Byzantini tractus. 163
Byzantium. 165. 180. 213. 249. 250

C.

Cadmi lapides 19
Calauria *inſ.* 45
- - - Neptuno ſacra. 193
Callatis. 69. 158
Callichorus *fl.* 82
Callipolis. 83
Calydon. 31
Calymna *inſ.* 91
Calypſus 10.
Camarina. 9
Camirus. 92
Campani. 6
Campania. ibid.
Canaſtræum *prom.* 62
Canobi oſtium. 121
Canopi *ſepulcrum*. 104
Canopicum oſtium 103. 104. 105. 182
Canopus *inſ.* 104. 182
Canuſium. 234
Cappadoces. 187
Cappadocia. 228
Caræ ſive Careæ. 158
Caralis. 186
Carambis. 81. 189. 190. 249. 250

Carcinites ſinus 148
Cardia. 67. 68
Cardiani. 66
Cares. 91
Caria. 23. 91. 93. 177
- - - Magna. 187
Carmania. 184. 230. 237
- - - Deſerta. 239
Carmaniæ promuntorium. 183
Carmanium pelagus 237
Carnus 30
Carpaſia 97
Carpathium mare 182. 186. 246. 229. 235. 227
Carpathus. 93. 131
Carpidæ 137
Carthæa. 49
Carthaginenſes. 113. 118. 121. 190
- - - - - - *eorum* Emporia 2
Carthago. 117. 118. 120. 236
Caruſia. 80
Caryanda *inſ.* 91
Caſtus. 104
Caſpium mare. 175. 180. 184. 227. 229. 235
- - - ejus *longitudo & latit.* 243
Caſſopi. 27
Caſſopia. *ibid.*
Caſtis. 23
Caſus. 92. 132
Catana. 9
Cataractes *fl.* 94
Catarbates. 15.
Catarichias *inſ.* 114
Catœpi. 226
Caucacis. 119
Caucali vicus 111
Caucaſus. 233
Caulonia. 10
Caunus. 42. 92
Cayſtrus. 90
Cazena. 142. 143
Cebrene. 87
Celenderis. 96
Celtica. 156
Cenchreæ. 46
Ceos *inſ.* 48
- - - ejus *longitudo* 194
Cephalenia 30. 132
Cepi. 76. 134
Cepus. 137
Ceramicus ſinus 91
Ceraſus. 81
Ceraunii montes 23. 25. 26. 180
Cercetæ. 76
Cercinæ *ambitus & ſitus* 192
Cercinites 148
Cercinitis *inſ.* 115
- - - ejus *ſitus & ambit.* 192
Cercinitica ſyrtis. 115
Cerne *inſ.* 125. 126
Cerynia. 97
Chalca. 120
Chalcedon. 83. 180
Chalcedonii. 161
Chalcia 92
Chalcis 50. 129
Chalybes 80
Chaones 26
Chaonia 16. 26
Charadriæ. 63
Charadrus. 90. 95
Chelidoniæ. 94. 186. 249
Chelonatas. 194
Cherobius. *fl.* 77
Cherſon. 147. 148. 153. 166
Cherſoneſus. 39. 67. 105. 107. 108. 109. 110. 163
- - - - Emporium. 71
- - - - Propriè dicta. 223
- - - - Taurica 146
- - - - Thracica. 68
Cherſonitis Scythica. 148
Chii. 88

Chius *inſ.* 89. 90. 131. 189.
Chœrades. 79
Chorſus. 78
Cianus ſinus 83. 84
Cibyra. 95
Cicynethos *inſ.* 60
Cilicia 97. 161. 177. 228. 246. 248
Cimbrica Cherſoneſus. 224
Cimmerii 137
- - - - Boſporani. 157
Cimmeris urbs. 134
Cimmerium 142
Cimolus. 42
Cinnamomifera regio. 226
Cinolis. 81
Cinyps *fl.* 113. 236
- - - - *urbs* 112
Circæum. 5
Cirræus campus 32
Cius *urbs.* 83. 84
- - - - *fluv.* 84
Clazomenæ. 89
Cleides Cypri. 186
Cleonæ. 43. 63
Cleoſtratus *ubi natus.* 85
Cliti Litria 15
Clypea. 192
Cnemus. 53
Cnidus. 91
Cnoſſus 42
Cobrys. 66
Colabi. 226
Colchi. 77. 78
Colchis. 227. 228
Colchos. 165
Colica. 77
Collops magnus 119
Colonæ. 86
Colonia Heracleenſium. 146. 158
- - - - Maſſilienſium. 3
- - - - Mauritaniæ. 245
- - - - Meſembriæ. 159
- - - - Mileſiorum. 143. 153. 158
- - - - Platæenſium. 8
- - - - Thuriorum. 8
Colophon. 89
Coluſſa. 81
Colymna *inſ.* 91
Colyris *inſ.* 118
Continentium comparatio 231. &c.
- - - - denominatio 176
- - - - ſitus 219
- - - - termini 175
Coracæ. 60
Coraceſium 95
Coraxi. 77
Corcyra. 16. 26. 131. 187
- - - - Nigra. 18. 193
Coreſia. 49
Corinthia. 46
Corinthiacus ſinus. 181. 187. 193. 194
Corinthii. 29. 34. 46
Corinthus. 34
Coronites. 148
Corſiæ. 33. 189
Corſica. 5. 131. 191. 224. 233
Corycæum Erythræum. 189
Cos. 91. 189
- - - *ejus ambitus.* 195
- - - - *promunt.* 242
Cotes ſinus 123
Cottiaris *fl.* 243
Crabis *fl.* 124
Cragus *prom.* 92. 93
Cranon 59
Crates Mil. *citat.* 174
Cratiæ. 17
Cremniſci. 153
Creſſa. 68
Creta. 38. 39. 40. 42. 131. 224. 233. 246
- - *ejus ſitus & ambitus* 195
- - - *promunt.* 248

Cre-

Creticum mare. 181. 248
Crethote. 68
Criſſeus ſinus 223
Criumetopon. 39. 41. 144. 146. 246. 249
Crobyzi 160. 161
Crommuonia. 46
Cronium pelagus 244
Croton. 10
Cruni. 159
Teſiphon 229
Cudetus *fl.* 65
Cumæi 95
Cyaneæ. 146. 164. 165
Cybas. 164. 165
Cyclades *inſ.* 42. 48. 50. 182. 194
Cydeacæ. 142
Cydonia. 40
Cyllene. 35
Cyme. 6. 88
Cynoſurus. 62
Cypariſſus portus. 36
Cypaſis. 66
Cyprus *inſ.* 97. 131. 233.
- - - *ejus ſitus & ambitus* 195
Cyrenæi. 39. 111
Cyrenaica 225
Cyrene 109
Cyrenenſes. 107
Cyrenes portus. 109
Cyrnus. 224. 233
- - *ejus ſitus & ambitus.* 191
Cyrthanium. 107
Cyrus *fluv.* 235
- - *ejus oſtia & ortus* 243
- - *Rex.* 162
Cytæa. 71
Cytas 142
Cythera *inſ.* 38. 131. 195
Cythnus *inſ.* 49
Cytorus. 81
Cyzicus. 84

D.

Dacia. 222. 223
Dalmatia. 222. 223
Damaſtes Cittienſis *citat.* 173
Daminum 69
Danapris. 148. 150. 151. 166
Danubius. 155. 222
Daphnes portus. 165
Daranarion *fl.* 78
Dardanus. 85
Darius *Rex.* 161
- - *ejus trajectus per Boſpor.* 183
Darmicæ. 225
Datum 65
Daunitæ 11
Dei facies, mons. 99.
Delii 146
Delium fanum. 51. 52
Delphi. 32. 173
Delphicus ſinus 31
Delus. 50. 187
Demetrium 59
Demetrius *citat.* 134
Democritus *cit.* 173. 174
Deorum currus. *mons.* 233
Dicæa 65
Dicæarchus *cit.* 174. 177
Dictynnæum. 40
Didymus *mons* 228
Dierum differentiæ. 205. 206. &c.
Dimenſio longitudinis & latitudinis. 199
Diomedis fanum 12
Dionyſias. *inſ.* 94
Dionyſopolis 159. 160
Dioſcurias. 77. 250
Dium 61. 63
Dolopes. 59
Doriſcus. 65
Dorus. 102
Drangiana 230
Drepanum. 189

Dri-

Drilo *fl.* 19
Drinaupa *inf.* 129
Drys. 65
Durias. 235
Dyme 35
Dyyrta. 15

E.

Ecceus *fl.* 111
Ecdippum 101
Ecechiries. 78. 79
Echedorus *fl.* 61
Echinades 31
Echinus 58
Elæa. 27. 88
Elæus. 67. 68
Elaniticus receſſus. 185
Elaphoneſus *inf.* 84
Elatea. 53
Elea. 8
Eleuſis. 47
Eleuthernæ 41
Elienſes 35. 36
Elis. 35. 36
Elpenoris tumulus. 5
Elymi. 9
Elyrus. 40
Emporium. 3
Enchelei. 19
Eoum mare. 245
Epheſus. 90. 187
Ephorus *citat.* 137. 140
Epichus. 115. 234
Epidamnus 20. 21. 38
Epidaurus. 43
- - - - regio 44. 45. 46
- - - - Urbs. 45
Epileucadii. 29
Epirus 23. 180
- - *ejus ſitus.* 223
Equi promontorium. 119
Eraſiſtratus. *citat.* 90
Eratoſthenes *citat.* 174
Eremus. 96
Ereſſus 87
Eretria. 50. 51
Eridanus. 13. 235
Erineus 54
Eſinus Emporium 243
Euanthis 32
Eubœa *urbs* 119
- - - - - *inſ.* 50. 51. 52. 131. 176. 233
- - - - - - *ejus ſitus* 224
- - - - - - *longitudo.* 195
Eubulus portus. 146
Eudoxus *citat.* 173. 174
Euonymitæ. 226
Euphrates. 186. 187. 228. 229
Euripus. 28. 52. 129
Europa. 1. 8. 38. 72. 73. 83. 104. 120. 121. 123. 133. 137. 163. 166. 167. 175. 176. 179. 181. 218. 222. 231. 232. 234. 249
- - - - - *unde dicta* 176
- - - - - *ejus gentes.* 220
- - - - - - *præternavigatio.* 182.
- - - - - - *termini* 245
- - - una cum Africa apud Vet. 219
Eurotas. *fl.* 37
Eurymedon. 95
Eurymenæ. 60
Eutretus 33

F.

Fanum Apollinis 32. 85
- - - - - - - Clarii 90
- - - - Cadmi 19
- - - - Cereris 44. 47
- - - - Dianæ. 88. 94
- - - - Harmoniæ. 19
- - - - Jovis Cenæi. 51
- - - - - - - Urii. 165. 166. 167
- - - - Junonium 34

- - - Minervæ Tritoniæ 116
- - - Neptuni. 37. 46. 51
- - - Vulcani. 94
Flumina maxima. 234. &c.
Fretum Herculeum 225
- - - - *ejus longitudo* 190. 218

G.

Gades 3. 185. 186. 188
- - - Insulæ. 120
- - - - - - - *earum longitudo & latitudo* 190
Gætulia. 225
Gagæa. 94
Galepsus 64
Galatiæ 220. 228
Gallia 188
Galliarum divisio & situs. 220
Gallicum mare 243
Gallicus sinus 248
Ganges 185. 186. 187. 188. 234
- - - ejus *ostium*. 216
Gangeticus sinus 237
Ganiæ 68
Ganus. *ibid.*
Garamantæ. 179
Garamantes. 225
Gaulus. 118
Gedrosia. 230
Gela. 9.
Geloni. 77. 138
Georgi. 137
Gerælum. 51. 130.
Gerania munimentum. 33
Geretes portus. 80
Germania 221. 222. 224. 232
- - - - *duplex*. 220
- - - - - *ear. termini* 221. 224
Germanicus oceanus. 224
Geryon *quo venerit*. 23
Getica tellus 161
Gilgilis 243
Gingi. 225
Gir. 236
Gnidus. 189
Gortyna. 42
Græci. 1. 39. 71. 134. 137. 151. 160. 176
Græcia. 40. 61. 173
- - - *ejus situs*. 223.
Graphara. 113
Gymnesiæ insulæ 186
- - - - *ear. ambitus*. 191
Gynaicocratumeni. 74. 134
Gythium 37

H.

Hadria 12
Hadrymetum. 117
Hæmus *mons* 160. 161
Halia 44
Halicarnassus 91
Halmydessus. 164
Halupsi. 15
Halys *fl.* 80
- - - - *ejus ostia* 243
Harmene. 81
Harmoniæ lapis 19
Hebdomus 119
Hebrus 65
Hecatæus Miles. *citat.* 172. 173
Hecates lucus 149
Hedonia. 23
Hellanicus Lesb. *citat.* 172
Hellespontus. 180. 212. 245. 249
Helorus. 9
Hemisphærium telluris 199
Heniochi. 77
Hemioni. 15
Heptatheos 143
Heraclea 11. 16. 54. 68. 89. 91
Heracleenses 146
Heracleotæ. 82. 158
Heraclium 61
Heræa 36

Herma 123
Hermæum *prom.* 117. 118. 121. 123. 125
Hermion 44. 45
Hermionicus ſinus. 194
Hermonaſſa 134
Heroum oppidum. 184
Heſperius Oceanus 245
Heſperides 109. 111. 112. 113. 121
- - - *earum* Hortus. 110
- - - - Urbs. 111
Heſperii. 226
Heſtiæa. 50
Hetruria. 181. 191
Hibernia 232
- - - - *ejus ſitus.* 222. 224
Hieraſtamnæ. 16
Himera. 10
Hipparchus *citat.* 175
Hippici montes 242
Hipponium. 8
Hiſpania 179. 222. 232. 234
- - - *ejus diviſio & ſitus* 220
- - - - promuntoria 246
Hiſpanicum mare. 190
Hiſtri. 13. 14
Hiſtriani 14
Hoani 96
Holophyxus. 63
Homerus *ubi habitaverit.* 89
- - - *ubi ſepultus* 50
Homolium. 28
Hybla 137
Hydrus 26
Hydruntum *portus.* 11
Hylli. 16
Hyllini 16
Hyllus Herculis fil. 16
Hypanis 150
Hyrcania 229
Hyrcanum mare 184. 229
- - - - - - - - - *ejus forma, ambitus & oſtium* 184

I.

Iaco *portus.* 152
Japyges 10. 11
Japygia. 26. 248
- - - *ejus* Gentes 10
- - - - promunt. 26. 180
Jaſonium *prom.* 80
Jaxartes *fl.* 235
- - - *ejus oſtia.* 243
Jaxomatæ. 134
Jazyges Metanaſtæ. 222
Iberi. 3
- - - mixti 4
Iberia 3. 179. 228
Iberiæ 220
Ibericum mare. 181. 248
Iberus *fl.* 3. 235
Icaria. 176
Icarium pelagus 182
Icarus. 50. 130
Ichthys *prom.* 194
Iconium. 28
Idaſſa 15
Ide. 67
Idyrus 94
Ilium 85
Illiberis 188
Illyria 16
Illyrici ora 193
Illyricum mare 248
Illyrii 19. 20. 25. 26
Imaus. 117. 230. 233
Imbrus *inſ.* 66
Indi. 179. 216. 230
India 175. 227. 234
- - - proprie dicta 232.
Indicæ regiones. 233
Indicum mare. 230. 237. 243
Indubalda 234
Indus *fl.* 186. 234.
Inſulæ maximæ 232. 233
Inſularum ambitus 190. 191. &c.

Digitized by Google

Iol. *prom.* 119
Ionia 162. 177
Ionicum pelagus 180. 181
Ionicus ſinus 11. 22. 25. 26
Joppe. 102
Ios. 50
Jovis mons ſacer 102
Iphigenia *quouſque venerit.* 144
Iſis *fl.* 78
Iſſa. 17. 18. 193
Iſſicus Sinus. 185. 228. 246
Iſſus. 242
Iſter. *fl.* 13. 64. 69. 70. 71. 73. 137. 148. 153. 155. 157. 165. 222. 223
- - - *ejus ortus, fluxus & nominis mutatio* 222
- - - *Urbs* 157
Iſthmus 117. 118. 175. 186. 227
- - - - Corinthiacus 46. 193
Iſtrianorum portus 152
Iſtris *inſ.* 15
Italia. 192. 222. 224. 232. 248
- - - ejus ſitus. 221
Itanus *prom.* 42
Ithaca *inſ.* 30
Judæa 228
Iulis 49

L.

Lacedæmon. 37. 43.
Lacedæmonia 42
Lacedæmonii 38. 39
Lacinium *fanum Junonis.* 10
Laconica ora 195
Laconicus ſinus 194
Lacter Coæ. 189
Lamia 58
Lampæa. 41
Lampas 118. 144
Lampſacus 84
Laodamantium. 106
Lapethus 98
Lariſſa 58. 59. 86
Larymna. 52
Las. 37
Laſerpitium 108
Laterni 11
Latini. 5
Lebedus 89
Lemnus. 66. 132
Leontini. 9
Lepreatæ. 35. 36
Lepreum. 36
Lesbus 87. 131. 189. 233
- - - - *ejus ambitus.* 195
Leucæ. 89. 71. 154
Leucæthiopes. 225
Leucas 29. 187
Leucata *prom.* 29
Lias 15
Liburni. 14. 16
Libya. 1. 5. 39. 103. 105. 121. 123. 124. 129
- - - *ejus denominatio* 176
- - - *promunt.* 120
Libycum mare. 181. 186. 247
Libyes. 16. 113. 117
Liguria. 181
Ligufticum mare 181. 248
Lilybæum. 9. 118. 186. 192
Limnæi. 138
Limne 79
Limodorienſes. 53
Limyra 93
Lindus Rhodi 188
Lipara 10
Liſſa 40
Littoralis oræ totius Orbis longitudo 182
Littus album. 68
Lixus *fl.* 124
Locri. 10. 12. 52. 53. 195
Locris. 31. 194
Loti *fructus deſcriptio.* 114

Lotophagi 16. 112. 114
Lotophagitis regio 192
Lucani. 6
Lucania. 6. 8. 10
Ludias *fl.* 61
Lugdunenſis. 220
- - - - *ejus ſitus* 221
Luſitania 216
- - - - *ejus ſitus.* 220
Lycaſtus *fl.* 80
Lycia. 93. 95. 177. 228. 249
Lycii 93
Lyctus. 42
Lycus 82
Lydia 87. 90. 91
Lyrnatia *inſ.* 94

M.

Macæ. 111
Macedones. 61. 158
Macedonia 61. 63. 64. 234
- - - - *ejus ſitus* 223
Macris *prom.* 195
Macrocephali. 79
Mæander. 90. 91. 93
Mæotæ. 74. 75. 134. 138
Mæotis palus 72. 73. 83. 133. 134. 135. 137. 138. 140. 141. 142. 147. 161. 175. 180. 218. 222. 227. 245
- - - - *ejus ambitus* 182
- - - - - *oſtium* 166
- - - - - *Os.* 189. 190
Magneſia. 28. 90
Magnus ſinus 237
Magydus 94
Mala. 78
Malea *prom.* 37. 38. 193. 194. 195
Maliacus ſinus. 58
Malienſes. 54. 60
- - - - *eorum regio.* 58
Mallus. 96
Manii 18. 19
Manius ſinus. 17
Mantinea. 96
Mantis *inſ.* 79
Marathefium 9
Mare Boreale 218
- - - Breve 236
- - - - *ejus longitudo* 243
- - - - - - *latitudo* 244
- - - - - - *ſinus & ora* 226
- - - Exterum. 13. 221
- - - Magnum 236
- - - Mortuum. 244
Maria palus 105
Mariandyni 82
Marium Circumnavigatio. 180. &c.
- - - - Longitudo & Latitudo 242 &c.
Marium urbs 98
Marmarica. 225
Marmaridæ 106
Maronea. 65
Maſſilia. 4. 191. 243. 247. 284
Maſſilienſes 3. 4. 191
Matiopolis. 159
Mauri. 179
Mauritania *duplex.* 225
- - - - Cæſarienſis 225
- - - - Tingitana 242
Mazaca. 186
Mecyberna 62
Medeæ *natalis locus* 78
Medi. 151
Media 160. 229
Mediterraneum mare. 242
- - - - - - - - - *ejus longitudo.* 242. 246
- - - - - - - - *latitudo* 243. 247
Medma. 8
Megara. 46. 193
Megarenſes 33. 34. 41. 46. 161
Megaris. 9

Me-

Megilla 93
Melanchlæni. 77
Melaneus *prom.* 189
Melanogætuli 225
Melantii ſcopuli. 130
Meleagrides aves *ubi?* 122
Meliacus ſinus 53
Melibœa. 60
Melienſes 53
Melita *inſ.* 18
- - - *urbs.* 118
Melitæa. 59
Melus. 42
Memnones. 226
Memphis. 103
Mende 62
Mendeſium oſtium. 193
Menelaus. 107
Meninx *inſ. ejuſque ambitus* 192
Menippus *citat.* 190
Mentorides. 15
Meridiana linea. 197
Meridianus Oceanus. 244
Meroë 188. 210. 211. 226
Mes 120
Meſapus *fl.* 41
Meſembria 159. 161. 162. 169. 223
Meſſana. 9.
Meſſene. 36. 37
Meſſenia 36. 37
Metapontum 11
Metaſoris *fl.* 77
Methona. 38
Methone. 37. 60. 61
Methymna 87
Mileſii. 137. 143. 151. 157. 160. 162
Miletus. 91
Mitylene. 87. 189
Moloſſi. 28
Moloſſia 28
Molycria 31
Montes maximi. 233
Moſſynœci. 79
Mycale. 90. 130. 176
Mycenæ. 43
Myconus. 30. 130. 176
Mylæ. 10
Myndus. 21
Myræ. 60
Myriandrus 185. 186
- - - - Phœnicum. 97
Myrina. 88
Myrlea. 84
Myrmecion. 71. 141
Myrrhæ ferax regio. 226
Myrtoum pelagus. 182
Myſi 87
Myſia. 83. 84. 87. 90
- - - Inferior. 87. 222. 223
- - - Superior *ejuſque termini.* 223

N.

Nagidus. 96
Naracium. 155
Narbon. 247. 248
Narbonenſis Gallia 221
- - - - *ejus ſitus.* 220
Naro *fl.* 18. 19
Naſamones. 111
Nauplia. 43
Nauſtathmus portus. 108
Naxicæ inſulæ. 119
Naxus. 9. 50. 132
- - - *quomodo dicta.* 194
Neandria 87
Neapolis. 6. 65. 111. 112. 113. 117
Neoptolemus 153
Neſtæi. 17. 18
Neſtæus ſinus. 17
Neſtus. 65
Neuri 137
Niconium. 70. 152
Nigir. 236
Nigritæ 225

Nilus. 14. 105. 175. 182. 225. 234. 244
- - - *ejus fluxus.* 236
- - - - *ortus* 235
Nimaces. 225
Niſæa. 46
Niſyrus 91
Nomadicæ gentes 138
Nomadici. *ibid.*
Noricum. 222
Notium 89
Notius Oceanus. 244
Novus murus. 68
Nubi 226
Numæ. 225
Nymphæa. 71
Nymphæum. 141

O.

Oaxus. 42
Oceani *Etymon* 176
- - - *Variæ appellationes* 244. 245
Ocherænus. *fl.* 80
Odeſopolis. 69
Odeſſum 152. 160
Odinius. 79
Odrangidæ 225
Oedantium. 20
Oeniadæ. 30
Oeſyma. 64
Oeta. 54
Olbia. 83. 94
- - - Sauia 151
Olbianus ſinus 83
Oliarus. 42
Olizon. 60
Olſi. 15
Olus portus. 41
Olympus *mons* 234
Olynta. 17
Olynthus 62
Ophiuſa. 70
Orbis *ambitus* 175
- - - - *diviſio.* 218
- - - - *ductus* 177
- - - - *figuræ variæ* 173. 174. 175
- - - - *habitabilis pars* 196. 197
- - - - *latitudo.* 174. 188. 242
- - - - *longitudo.* 185. 241
- - - - *rotunditas* 173
Orchomenus. 36. 52
Oricia. 22
Oricii. 25
Oricium. 22. 23
Oſci. 11
Oſmida 41
Oxus. 235
Ozolæ. 32

P.

Pachynus *prom.* 9. 186. 192. 246. 248
Pactye 68
Pæonium Andri. 130
Pagaſæ 53
Pagaſeticus ſinus. 58. 59
Palætyrus 101
Palamnus *fl.* 20
Pallene *prom.* 62
Pamphylia. 95. 177. 228
Pamphylii 95. 97
Pamphylium mare 182. 186. 249
Panagoria 134
Pandoſia. 8
Panionium. 90
Pannonia *duplex.* 222
- - - Inferior. 223
Panopeus. 53
Panticape 138
Panticapæum. 71. 72. 137. 141. 142. 148
Paphlagones. 81
Paphlagonia 81. 82. 228
Paphus. 195
Paralleli circuli *deſcripti.* 208. &c.

Pa-

Paras. 49
Parium 84
Paropamiſadæ 230
Paropamiſus *mons.* 233
Parthenius *fl.* 81
Parthia. 229. 230
Patara. 93. 186
Patræ 35. 187
Patus. 76
Pedetæ. 15
Pegæ. 33
Pelinnæum fanum. 59
Pella 61
Pellene. 35
Peloponneſus 16. 34. 177. 194. 195. 223. 224
- - - - *ejus ambitus & figura* 193
- - - - - - *finis* 46
Pelorias. 192
Pelorus. 9. 191. 192
Peluſiacum oſtium. 103. 104
Peluſium oſtium. 218. 246
Peluſius *quouſque pervenerit* 104
Peneus. *fl.* 28. 61
Pentapolis. 225
Peparethus 51
Percote. 84
Perga 94. 95
Pergamia. 40
Perinthus. 68
Perorgi. 225
Perrhæbi 60
Perſici maris *ambitus* 183
- - - - - - - *forma* 183
- - - - - - - *oſtium ibid.* 176
Perſicus ſinus 229
- - - - *ejus oſtium* 237
- - - - - - - *termini.* 237
Perſis. 229. 237
Peſendoræ. 226
Petrans portus. 106. 107. 108
Peuce. 157
Peucetii. 11
Phæſtus. 42
Phagres. 64
Phalaſarna. 39. 40
Pharſalus. 59
Phanagori 16. 134
Phanagoria Boſpori. 243
Pharus *inſ.* 17. 105. 193
- - - - - Nova 17
Phaſalis 94
Phaſis *fl.* 78. 133. 166. 175. 235
- - - *ejus oſtia* 243
Phatnicum oſtium. 103
Phazania. 226
Phellus. 93
Pheræ. 30. 59
Philæni aræ. 113
Phlium *prom.* 189
Phocæa. 89. 90
Phocenſes. 32. 52
Phocis. 195
Phœnices. 9. 98. 124. 127. 128 129
Phœnicium mare. 248
Phthiotæ. 58
Phycus ſinus. 110. 194
Phylia. 164
Pindus *mons.* 22
Piræeus. 47
Piſa. 13
Pitane portus. 88
Pithecuſa *inſ.* 6. 119
Pityia. 87
Pityuſæ major. & min. *ambitus.* 190
Placia 84
Platæa *inſ.* 108
Platæenſes. 8
Plinthinus ſinus 105. 106
Plyni. 106
Pœcëſſa 48
Polæ. 248
Polyrrhena. 40
Pontia *inſ.* 118
Pontici montes. 161

Pontium *urbs.* 122
Pontobithynia. 218
Pontus. 4. 68. 72. 73. 74. 83. 96. 131. 155. 160. 162. 163. 166. 180. 213. 222. 227. 228. 235. 246. 249.
- - - - *ejus ambitus* 183. 250
- - - - - - *figura.* 250
- - - - - - *fontes* 180
- - - - - *latitudo & longitudo.* 243. 250
- - - - - - *Os.* 165. 189. 190
- - - - - - *Oſtium.* 249
Populonium Hetruriæ. 191
Pordoſelene *inſ.* 87
Porphyrion, 100
Porthinitis. 147
Porthmius. 141. 166
Poſeitherium. 96
Poſidonia, 8
Poſidonius Stoicus *citat.* 175
Potidæa. 62
Praſiæ. 38
Priapus. *urbs.* 84
Priene. 90
Proconneſii. 84
Proconneſus *inſ. ibid.*
Propontis. 68. 85. 180. 228. 245
- - - - - *ejus latitudo & longitudo.* 249
Proteras. 17
Prytanis *fl.* 78
Pſamathus *inſ.* 119
- - - - - portus 37
Pſilon *oſtium Iſtri.* 153. 155
Pſoron portus 79
Pſylla portus. 82
Ptolemais. 184
Ptolemæi *laus.* 197. 208
Pulcher portus. 147. 148
Pulchrum oſtium. 155
Pydna. 61
Pyramus *fl.* 96
Pyrenæi *montes* 220. 234
Pyrenæus mons. 181
Pyrrha, 61

R.

Raptorum Metropolis. 243
Rhætia. 222
Rhamnus, 48
Rhebas *fl.* 82
Rhegium *prom.* 8. 10
Rhenææ promuntorium. 130
Rhene. 50
Rhenus. 235
- - - - *ejus fontes.* 221
Rhis *fl.* 78
Rhium *prom.* 35. 194
Rhizo. 19
Rhizus. 60
Rhodanus *fl.* 4. 73. 235
Rhodii 92. 93
Rhodus. 131. 157. 186. 189. 202 233. 246.
- - - - *ejus ambitus,* 195
Rhœteum 85
Rhos. 235
Rhymnus. 235
Rhyndacus *fl.* 84
Rhypæ. 35
Ripæi montes 233
Roma. 4. 187
Romani. 232
Rubrum mare. 179. 185. 229. 237. 244
- - - - - - - ejus *deſcriptio* 238

S.

Sabacæ. 138
Sacæ. 180. 230
Sacia. *ibid.*
Sacrum oſtium *Iſtri.* 155. 157. 165
Sacrum promuntorium. 123. 186. 216. 246

Sa-

Sagium. 64
Salamis *inſ.* 47. 97.
- - - - *ejus longitudo.* 194
Salice. 231. 232
Samii. 90
Samonium *prom.* 246
Samothrace. 65
Samus *inſ.* 10. 130. 131. 132. 176 189
- - - *ejus ambitus.* 195
Sangaris 235.
Sangarius *fl.* 82
Sarbo 175
Sarbonis palus. *ibid.*
Sardinia. 5. 131. 177. 181. 186. 191. 233
- - - *ejus denominatio, forma & ambitus* 191
- - - *ſitus* 224
Sardoum mare 181. 248
Sarmatæ. 134
Sarmatia. 222. 227. 232. 242
Sarmatici montes 234
Sarna 100
Saronicum pelagus. 182
Saronicus ſinus 193
Sarpedon. 96
Saſon. *inſ.* 23
Sauromatæ 74. 138. 180
Scamander. *fl.* 85
Scandia *ubi ſita* 224
Scepſis 87
Schœnus *quot ſtadiis conſtet.* 217
Sciathus 51
Scingomagum vicus. 187
Scione 62
Scopulorum oppidum. 152
Scotuſa. 59
Scyllæum. 44. 181. 193
Scyrus 50. 51
Scythæ 180. 183
- - - Androphagi. 137
Scythia. 70. 71. 72 142. 148. 157. 227. 230. 232
Scythicus oceanus 246
Scythotaurorum portus. 143. 144
Sebennitica palus. 103
Sebenniticum oſtium. *ibid.*
Selinus. 9. 95
Selymbria. 69
Sequana. 235
Serica. 227. 230. 232
Seriphus. 49
Sermylia. 62
Seſamus. 81
Sethus. 68. 69. 85. 180. 249
Setus portus. 9
Sicani. 9
Sicilia. 5. 8. 9. 118. 131. 177. 181. 186. 233. 246
- - - *ejus ambitus.* 191. 192
- - - - *figura.* 10. 191
- - - - *ſitus.* 224
Sicinus. 42
Siculi. 9
Siculum mare. 181. 248
Sicyon. 34
Sida. 38
Side. 95
Sidon. 99. 100
Sidonii 100. 102
Sigeum. 189. 190
Sigrium 189
Sigum. 120
Simonda. 231
Sinæ. 230. 243.
Sindicus portus. 76. 134
Sinope. 80. 98
Sinti. 75
Siphæ. 33
Siphnus. 49
Smyrna. 89
Sogdiana. 230
Soli. 96. 97. 98
Solis curſus. 200. 201. &c.
Solois *prom.* 125
Solus. 96

Softhenes portus. 165
Sozopolis. 162. 163
Spalathra. 60
Sparta. 38
Sperchius *fl.* 54. 58
Sphæræ ratio. 197
Spina 13
Sporadum *ſitus.* 194
Stephane portus. 81
Stœchadum *denominatio*, *ſitus*, *numerus* 191
Struthophagi. 226
Strymon *fl.* 63. 64. 69. 70
Stymphalus. 36
Sunium *prom.* 44. 48. 181
Suſiana. 229. 237
Sybaris. 10
Sybrita. 41
Sycaminon 102
Sydus. 46
Syene. 211
Syllium. 95
Symæthus. 9
Symbulos. 146
Syme. 91
Syracuſæ. 9
Syri. 98
Syria. 98. 102. 228. 248
- - Cava. 102
Syrmatæ. 72
Syrmonicus ſinus. 62
Syrtes. 179. 247
Syrtis Majoris & Minoris *ambitus.* 180
- - - - Minoris Oſtium. 192

T.

Tænarus. 37. 186. 194
Tamiriaca. 148. 149
Tanais. 72. 73. 74. 138. 141. 146. 163. 175. 182. 188. 189. 218. 227. 235. 244
- - - *ejus* Oſtia. 182
Tanicum oſtium. 103
Tarentum. 11
Tarichiæ 115
Tarraconenſis. 224
- - - - *ejus ſitus.* 220
Tauchira. 111
Tauri. 70. 141
Taurica. 71. 72. 144. 146
Tauricæ Cherſoneſi iſthmus. 222
Tauromenium. 9.
Taurus mons. 161. 177. 228. 233
Tegea. 36
Teii. 134
Telmiſſus. 93
Telus. 189
Tempe. 60
Tenedus *inſ.* 85. 189
Tenus. 50. 130. 176
Teos. 89
Terias *fl.* 9
Terina. 8
Terræ ambitus. 197. 225. &c.
Tetracis. 81
Tetriſiada *ſeu* Tiriza *prom.* 159
Teuthrania. 87
Thapſacus *fl.* 97. 99
Thapſus. 115
Thaſus *inſ.* 64. 132
Thebæ. 52. 59
Themiſcyra. 80
Thera. 43. 192
Theriodes ſinus. 237
Therma. 61.
Thermæus ſinus. 61
Thermodon. 80. 235
Thermopylæ. 54
Theſſali. 59
Theſſalia. 59
- - - ejus ſitus. 223
Theſpiæ. 52
Theſprotia. 26. 27

Thesprotii. 26
Theudosia 71. 143
- - - - Alanica. 143
Thinæ. 230
Thoantium 189
Thonis. 105
Thraces. 153. 160. 164
Thracia. 64. 69. 70. 83. 155. 180
- - - *ejus situs.* 223
- - - Attica. 163
- - - Pontica. 63
Thracica gens. 82
- - - tellus. 161
Thrambus. 62
Thronium. 53
Thule. 205. 214. 224
Thurii. 6. 8
Thurium. 10
Thynias *inf.* 82
- - - *Promunt.* 163
Thyssus. 63
Tibareni. 79. 80
Tigris. 229
Tijum. 82
Timosthenes *citat.* 178. 191
Tingitana 225
Tiristasis. 68
Tirynthia. 43
Tomis. 158. 243
Tomitani 157. 158
Toricus 76
Torone. 62
Trachis. 54
Transalpini montes. 221
Trapezus. 79. 228
Triopium. 91
Tripolis. 99
Triton. *fl.* 116
Tritonis *inf.* 116
Tritonites sinus. 115
Troas. 85. 249
Trœzen. 45
Trœzenia. 44
Troglodytica ora. 184. 226
Troja. 104
Trojani. 9
Tyenis *fl.* 77
- - - *urbs ibid.*
Tyndarei Scopuli 106
Tyras. *fl.* 70. 152. 153
Tyrii. 100. 101. 102
Tyrrheni. 4. 12. 13
Tyrrhenia. 13
Tyrrhenum mare. 11. 12. 181. 186. 248
Tyrus. 99. 100

V.

Venationis oppidum. 163
Veneti. 13
Venti. 178. 179
- - *quas gentes afflent.* 240
Vindelicia. 222
Vindobona. 222
Vistula *fl.* 222. 235
Ulyssis habitatio. 10
Umbri. 12
Umbria. *ibid.*
Volsci. 6
Uritum. 28
Utica. 118. 119

X.

Xanthus *fl.* 93
Xenophon major *citat.* 164
Xion *fl.* 125
Xiphonius portus. 9

Z.

Zacynthus *inf.* 35. 194
Zenertis. 111
Zephyrium. 96
Zephyrius portus. 79
Zone. 65

F I N I S.

INDEX

Eorum quæ tractantur in NOTIS JACOBI GRONOVII.

A.

Ἀειλύκη promont. 121
Ἀδείας 181
Ἀδρύμης 116
Ἄζάειον portus item Ἄζιλις vel Ἄζιεὶς urbs 107. 108
Ἀθήνη ad Pontum 78
Αἴγειρος urbs Megarica 33
Αἴγιον urbs. 193
Ἀκυλία πόλις, Aquileja. 14
Ἄλπιον. 6.
Ἄνης i. e. *Innavigabilis.* 109
Αντεια Cretæ 41
Ἀντίπυργος λιμὴν 107
Apaturos, urbs 76
Ἀπλάστως i. e. *Absque colore & tabula.* 172
Ἀργαῖς νῆσος Lyciæ. 95
Ἄρεσος fluv. 66
Arcabis 78
Ἀρουῆις 137
Ἀσκανδαλὶς vel Ἀκαδαμὶς. Lyciæ 90.
Ἀφίτας portus 60
Ἄχει ἐπὶ nimis copiosum. 36
Ἄψυρτος 68

B.

Βαλιαρίαι insulæ. 190
Βοὶη Cretæ 41
Βρεντεσῖνοι. 12

C.

Κάπρος Cretæ 41
Carmelus mons *nuspiam* in Scylace. 102
Καθήκειν ἐς θάλατταν 21. εἰς κόλπον 44 ἐπὶ θαλάττῃ 59
Cercinites sinus. 116
Κισσὶς regio 25
Cherſoneſus Cyrenes. 39
Κλαμπετιεῖς 8
Κλεισὸι portus. 50
Cœranus fluv. 81
Κρανάη inſ. 38
Crater Achæorum. 86
Κρηθωτὴ urbs 29
Κριὸς μέτωπον Cretæ νότον ἀκρωτήριον 39
Κυρῆτις insula. 15

D.

Δαίδαλος 125
Dauniæ multiplex dialectus. 11
Δάυνιον 69
Dorus urbs. 101
Δρίων. 12

E.

Ἑκατέρως ἰπαφιεὶς 141
Ἔπιον Λιπαρεατῶν. 36
Ερισίδαι. 115
Etruſci tempore Scylacis ad Adriaticum porrecti. 5
Εφορμίζειν. 127
Ἔχῖνος Acarnaniæ oppidum. 29
Ἐξάγιαξ 123
Ηιὼν urbs. 67
Ἔυτρητος 52

Digitized by Google

G.

Γάδαρ urbs vel Γαδαεὶς 102
Gadinius 78
Γαῦλ , Gauleja 128
Γήσιον σίλφιον 108
Γερί , Γερμιον, urbs Cretæ 42

I.

Ιαπις Atticæ limes 46
Jos Cycladibus versus Pontum. 51

L.

Λατίριοι, Λαυτίριοι 12
Λάτμ fluvius & locus 96
Λίπης μικρὰ 116
Λίχαιον. 34
Λιβοφοίνικες 117
Λίνον Αιγύπτιον 129
Ligurum imperium. 5
Λιμὴν κλειστὸς 50

M.

Μάλυτ 68
Μακύνη vel Μακυνία urbs. 31
Μάλιον urbs Cypri. 98
Μεταγώνιον urbs. 120

N.

Νότ ἄνεμ favet navigantibus ex Africa versus boream 39

O.

Οἴη urbs. 113
Ὄλμοι quæ & Ὄλμ. 96
Ὄλσοι Latinis Volsci, 6
Ὀπικοὶ 11
Ὀπῦς 52
Orestias regio 21

P.

Patara ad Xanthi ripam. 93
Πέτρας μέγας. 107
Phœnices Afri, ab similitudine vitæ Phœnicum in Syria. 176
Φύγελα urbs. 90
Ποδὸς ἴχν Sardinia 191
Ποσειδώνιον maxime excurrens in mare 13
Πορφυρεῖς, & πορφυρέων πόλις. 100
Πωλεῖν π πρὸς π 128

R.

Ῥαῦκ Cretæ urbs 42
Ῥαχία circa Corcyram. 18
Ῥιατὸν ἄκρον 194

S.

Σιδωνικὸς κόλπ 62
Σκόλυ Δίλπε 14
Σολόεις promont. 124
Sosthenes 165
Sybrita, Suveta Cretæ 42
Σύκη urbs. 96

T.

Taulantii gens Illyrica. 20
Τῆμ urbs 89
Thapsus minor. 115
Θόαιον Acarnaniæ 29
Τελήεις urbs unde ignobilior. 100
Tyri regia quo spatio 99

Y.

Υἀλιτῶν πόλις 102

FINIS.

NOBILISSIMO & AMPLISSIMO

VIRO,

JOHANNI GEORGIO HERVUORTO,

AB HOHENBURG, SERENESIS. BOJORUM DUCIS CONSILIARIO INTIMO, ET CANCELLARIO, DOMINO SUMME OBSERVANDO, DAVID HOESCHELIUS AUGUST. S. P. D.

QUàm insignis sit tabularum Geographicarum usus, cùm aliunde constat, vi magnifice, tum vel hinc max.mè, quòd Athenis olim in certo urbis loco πινάκια id genus publicè suspensa extiterunt. Longè autem uberior ad omnem posteritatem ex illorum monumentis fructus redit, qui regionum, & locorum quorumcunque, non picturas nudas, sed descriptiones historicas reliquerunt: neque id solùm; verùm etiam, quibus populis qui mores, quæ ingenia, fuerint accuratè adnotarunt. Cujusmodi eruditæ antiquitatis ἀναγραφαὶ posteaquam in nobilis. M. Velseri, Septemviri nostri, manus inciderunt; primo eas quoque tempore imprimendas esse censuit, non nescius, historiarum, & inprimis Geographiæ Scriptoribus plurimum inde lucis adferri posse. His quum tuus etiam Codex, vir amplissime, non nusquam corrigendis, lacunisque explendis, subsecutus servierit; cumque horum non minus, quàm aliorum studiorum, perquàm sis ut amans, ita peritus: tuo Nomini hæc cimelia nuncupare, visum est. Prorsus enim mihi persuadeo, te, qui hactenus benevolentia tua complecti me dignatus fueris, horum libellorum, quibus vetustas atque eruditio auctoritatem conciliat, à me nunc primum editorum patrocinium haud gravatè susceperum esse. Bene vale literarum Mæcenas, & nostris conatibus favere perge. XIV. Kal. Septembr. A. S. N. M. DC. Augustæ Vind.

ISA.

ISA. CASAUBONUS
DAVIDI HOESCHELIO
S. D.

O Lætum nuncium, quem tuæ mihi literæ nunciarunt! Itáne? Geographica illa πολυπάλαντα, certè πολλῶν si quid judico παλάντων ἄξια, proximo mercatu habebimus? Quantum alii eorum editione se tibi debituros existimaturi sint, non scio. Ego profiteor magnum eum accessurum cumulum tuis in nos meritis. Macte, mi Hæscheli, hoc animo & diligentia ista. Opus nostrum cum superioribus diebus in ipso penè portu naufragium facturum esse videretur, tandem eò redactum est, ut faciente Deo, post octo dies nihil futurum sit nobis cum illo, quod quidem ad hanc editionem attinet. Quæ eo minus grata nobis futura est, quod Prolegomena nostra, quia paullò erant uberiora, edi nunc non potuerunt. Sed hæc proximis literis. Vale amicissime vir. Lugduni Nonis Aug. CICIↃC.

DE

DE SCYLACE, ET AUCTORE PERIPLI PONTI EUXINI,

PRÆFATIO. ISA. VOSSII.

Duos tibi do ſcriptores, benevole Lector, Scylacem Caryandenum, Geographum antiquiſſimum; & Anonymi fragmentum de Ponto Euxino. Quorum ille jam multos ante annos editus eſt à Davide Hœſchelio, una cum Geographicis Marciani Heracleotæ, & aliorum: alter vero nunc demum prodit. Ille quidem vetuſtiſſimus, hic ſatis recens. Uterque tamen laude dignus; ille, quod è primis apud Græcos Geographiam ediderit; iſte, quia quæ apud alios diſperſa erant, in unum redegerit. Ætas autem Scylacis incerta eſſe non poteſt. Multis ea apparet argumentis. Ne decipiat Herodotus Melpomene; qui docet, Scylacem quendam Caryandenſem fuiſſe miſſum a Dario, Hyſtaſpis filio, ad explorandam Aſiam. Quippe is alter Scylax ab hoc, & multo antiquior. Meminit enim noſter σκελῶν μακρῶν τῆ Περσικῆ, quod tamen Themiſtoclis opus. Meminit & Amphipoleos, quam condidit Braſidas, cum ante ἐννέα ὁδοὶ diceretur. Quorum ætatem nemo neſcit. Cleoſtrati quoque Aſtrologi Tenedii, & Calliſtrati, Rhetoris Athenienſis, mentionem facit; quos diu poſt illum Hyſtaſpidem floruiſſe, certiſſimum. Atqui Ælius Dionyſius, ἐν τῷ περὶ Ἀλεξανδρείας πρώτῳ, inquit, ὅτι Δαρείῳ πεφονεφώνησε Σκύλαξ τὸ φρόνιμα. Omnino is eſt Darius Nothus. Quo regnante, Calliſtratus exul in Thracia Datum urbem condidit. Et certe ex hac ejus epitome colligi poteſt, ut jam vidit vetus auctor vitæ ejus, τὸ μήτε Ἀλέξανδρον εἰδέναι τῶν Μακεδόνων βασιλέα, μήτε τὸν ὀλίγον ἔμπροσθον ἐκείνου χρόνον. Turbat tamen hic Suidas, qui

qui Polybio coætaneum facit hunc noſtrum Scylacem. Inquit enim, Scylacem Caryandenſem ἀφίστηλον τῶν ἐπὶ τῶν Ἡρακλέους στηλῶν, res præterea geſtas ab Heraclide, Mylaſſorum rege, & librum contra Hiſtoriam Polybii, ſcripſiſſe. Sed confundit duos Scylaces. Tres enim fuere Scylaces Caryandenſes. Antiquiſſimus eſt, qui ſub Dario, Hyſtaſpis filio, floruit; alter, Darii Nothi; tertius vero, ætate Polybii. Poſt Hannonem tamen Carthaginenſem vixiſſe, cum urbium, quas ille extra columnas Herculeas condidit, meminerit, ſatis liquet. Sed Hannonem hunc eſſe antiquiſſimum, imo vetuſtiorem Herodoto, alibi videbimus. Hunc autem Periplum Scylacis, eſſe ἐπιτομὴν & compendium majoris operis, nullus dubito. Multa enim hic leguntur, quæ plane ſunt contra ſententiam Scylacis, in quibus epitomator erraverit. Hoc inde patet, quod cum Scylax, teſte Strabone, initium Troadis fecerit Lampſacum, hic a Dardano eam ordiatur. Sine dubio & multa ejuſmodi errata commiſit. Diu tamen videtur periiſſe opus illud Scylacis, cum Apollonii Scholiaſtes epitome tantum uſus fuerit. Unde vix crediderim, ejus ætate ipſummet exſtitiſſe Scylacem. Inter mendaciſſimos Geographorum apud veteres etiam audit Scylax, quod fabuloſa multa, de monſtroſis hominum formis, retulerit. Sed hoc omnibus fuit Geographis, & Hiſtoricis, uſitatum & ſolemne, ut ubi ad communes orbis habitati, & ſuæ cognitionis deveniſſent terminos; quo ignorantiam ſuam hac in parte excuſarent, aut plus aliis viderentur ſapere; maria alga & cœno, aut frigore concreta; terras horridis invias montibus, aut æſtu exuſtas, mentirentur.

Sufficiant hæc pauca de Scylace Caryandeno, & veniamus ad alterum autorem Ponti Euxini. Primus illum e Bibliotheca Palatina exſcripſit, jam ante annos plurimos,

vir in omni doctrina ſummus, CLAUDIUS SALMASIUS. Quis vero ſit auctor ejus Peripli, nullis potui conjecturis aſſequi. Quin tamen ſit fragmentum περίπλου τῆς ὅλης οἰκουμένης, neutiquam ambigendum. Non eſſe admodum antiquum, hoc evincit, quod urbium, portuum, fluviorumque antiquis nominibus recentiores plerunque ſubdiderit appellationes: ut cum Apolloniam, Sozopolin; portum Daphnes, Soſthenem; Boryſthenem, Danaprim vocat; quæ vocabula veteribus ignota fuere. Recentiorum quoque morem in eo ſequitur, quod ſtadia VII½ componat cum miliari Romano. Quæ diverſitas inde evenit, quod Græcorum recentiorum pedes Geometrici illos veterum decimaſexta ſui parte longitudine anteirent. Toto hoc fragmento nihil non ex Scymno Chio, & Arriani epitome Ponti Euxini, deſumptum eſt. Scripſit Scymnus Chius περιήγησιν Europæ, Aſiæ, Libyæ, libris tribus, verſibus comicis. Ex eo fragmentum edidit doctiſſimus Hœſchelius. Falſum vero titulum præfert Marciani Heracleotæ. Conſtat hoc ex Stephano, & aliis; qui loca aliquot ex Scymno citant. Marciani vero Heracleotæ eſſe non poteſt. Vixit enim ille multis poſt Ptolomæum ætatibus; cujus compendium compoſuit; quod hodieque magna ex parte exſtat. Chius vero ille Scymnus ſub Nicomede floruit; cui opus ſuum inſcripſit. Quam multa autem deſint in Scymno, argumento eſt Europa, quæ nec ipſa abſoluta eſt. Quare præter reliquum Europæ, tota Aſia, & Africa, deſiderantur. Defectus tamen ille in Europa ex hoc Ponti Periplo, quem edo, ſuppleri poteſt. Cætera vero hic noſter auctor ex Arriani hauſit compendio. Compendium voco, quia revera ſit. Multo enim locupletior fuit ille periplus, quam eſt hodie. Citat ex eo loca quædam Euſtathius in commentariis ad Diony-

Dionyſium; quæ hodie tamen apud eum non reperiuntur. Unde non dubito, quin multum imminutum ſit ſcriptum illud. Quod ipſum videre eſt apud Marcianum Heracleotam, Ptolomæi epitomatorem. Multa enim ex eo habet Stephanus, quæ in eo non inveniuntur. Sed de eo nos alias pluribus, ut ſpero, ad Ptolomæum noſtrum; quem propediem, Deo volente, habebis, Lector.

Sam. Tennulii Præfatio.

Bruxellæ vidi nuper rem raram, ſenem liberalem, quæque jam in illo tracturarior, virum doctiſſimum Joannem Jacobum Chifletium, ingens & in omnem æternitatem manſurum Patriæ ſuæ ornamentum. Unus Lipſii diſcipulus octuageſimum tertium annum exceſſit, & Muſis etiamnum impalleſcit; Huic cum aliquid mearum curarum offerrem, ad exemplum Diomedis ceſſerunt mihi χρύσεα χαλκείων. Ipſe etenim vel ætatis vel pignorum (iſtos flores tantaſque ſpes decerpſerat dudum, neſcio quæ, invidia) reſpectu parcendum rebus ſuis negans, inter ξένια, quæ in hoſpitalis teſſeræ locum cedentia abeunti dabat, conceſſit hunc Agathemerin, ſed lege proferendi. Dedi fidem, Lector Candide, quam nunc libero; te verum erit favere conatibus bonorum, & humanorum in errores eſſe exorabilem. Ornatiſſimam ſenis Bibliothecam vidi, & teſtatur Godefridi Vendelini iſta manus, aliis dum inviſa, mihi inter cubiculi lares colenda: Bibliotheca Joannis Jacobi Chifletii Archiatri Regii, & hactenus Belgarum dum vixit Sereniſſimæ Principis Iſabellæ Claræ Eugeniæ Medici: Bibliotheca, inquam, illa fons eſt librorum optimorum manuſcriptorum. Taceo

Plinium, cujus editionem Dalechampius inde petito exemplari nitidiſſimam terſiſſimamque adornavit. Nihil de Cæſaris commentariis faſtidioſe commemoro; nihil de Prudentio, nihil de compluribus aliis. *Græcorum MSS. codicum theſaurum non recognovit, ego ejus vicem excipiam & boni nomenclatoris partes agam. Sunt enim ſuper Agathemerin,* Ἀπολλοδώρου Ἀθηναίου γραμματικοῦ βιβλιοθήκη. Ἡρωνος Ἀλεξανδρέως πνευματικῶν πρῶτον. Ἀθηναίου περὶ μηχανημάτων. Julii Africani ceſtus. Τὰ πραγματικὰ τῆς κατὰ φωτίου συνόδου, καὶ τοῦ ὑστέρου αὐτοῦ βίου, ἤτοι ἄθλησις ἐν ἁγίοις πρὸς ἡμῶν Ἰγνατίου ἀρχιεπισκόπου Κωνσταντινουπόλεως. συγγραφεὶς ὑπὸ Νικήτου δούλου Ἰησοῦ Χριστοῦ, καὶ Δαβὶδ τοῦ Παφλαγόνος. Clementis itinerarium divi Petri ad Jacobum, Epiſtolæ Baſilii Magni uſque LXIIII, ſed deſiderantur nonnullæ. *Si noſti captandi artes & orbitatis pretia, vide ſodes tanto theſauro ſenem emungas, dum ſarcinas colligit, antequam è vita proficiſcatur: Facilis eſt tanti viri humanitas; laudabitur iſta in te exhaurientis avaritia, aderitque nepotibus laborioſa ambitio. In anteceſſum his quiſquiliis fruere, & ducere ſpe meliorum.*

FINIS.

Digitized by Google

Digitized by Google

96. Mil

Digitized by Google

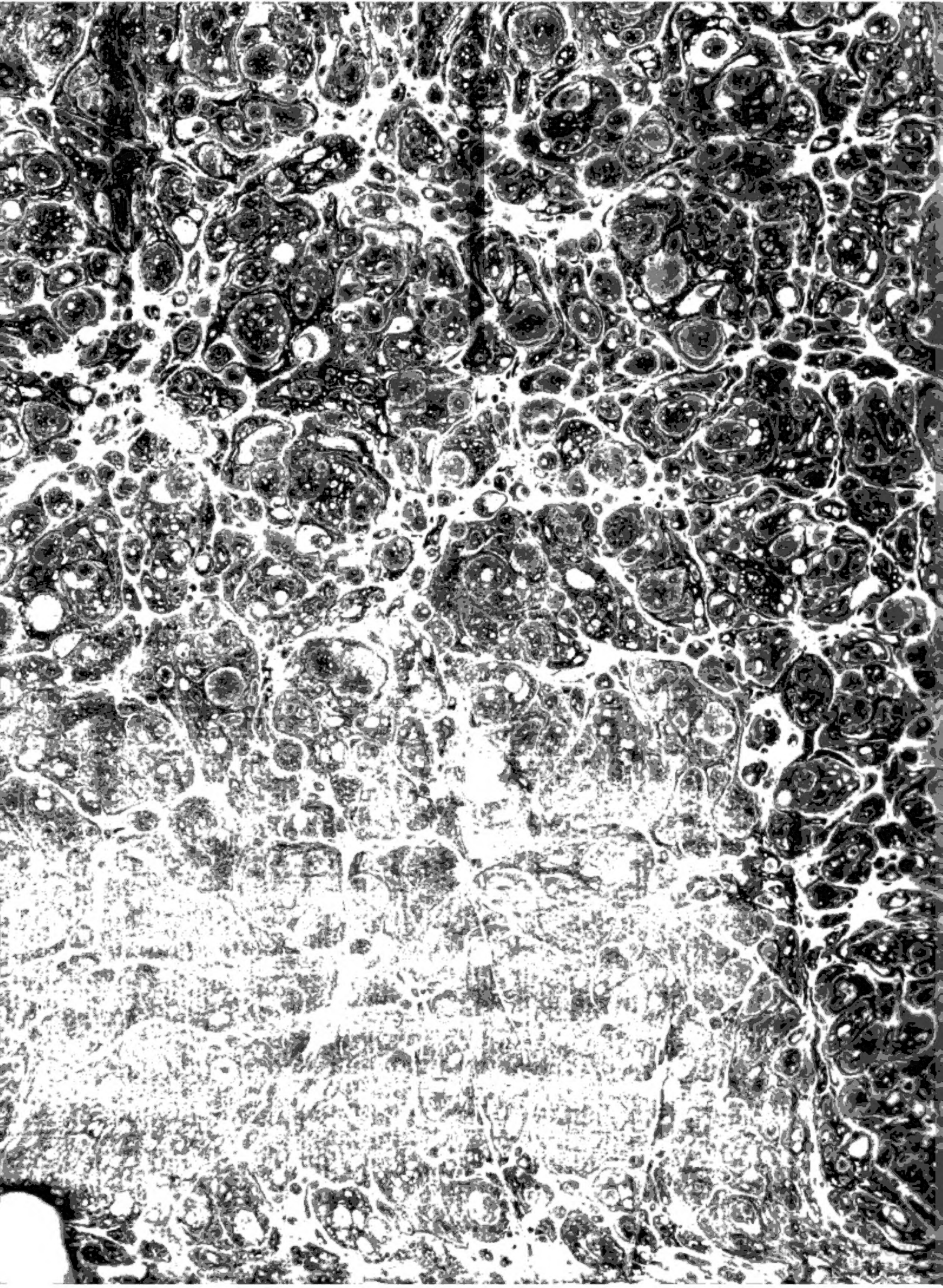

UNIVERSITY OF MICHIGAN
3 9015 05954 9769

A 407082